

ANNUAL REPORT

รายงานประจำปี 2557

2014



บริษัท เอไอ เอนเนอร์จี้ จำกัด (มหาชน)
AI Energy Public Company Limited.
(ฉบับที่สำนักงาน กตต.สั่งให้แก้ไข)

BIODIESEL

น้ำมันไบโอดีเซล

PALM OLEIN

น้ำมันปาล์ม ตรีฟาล์ม



บริษัทมุ่งมั่นที่จะเป็นผู้ผลิตน้ำมันไบโอดีเซล และน้ำมันปาล์มโอเลอิน จากน้ำมันปาล์มดิบคุณภาพดี เพื่อให้ได้ผลิตภัณฑ์ที่มีคุณภาพเป็นไปตามมาตรฐาน โดยเน้นประโยชน์ของผู้บริโภคสินค้าเป็นหลัก ซึ่งการผลิตและจำหน่ายน้ำมันไบโอดีเซล ถือเป็นส่วนหนึ่ง ที่ช่วยผลักดันให้เกิดการใช้พลังงานทดแทนอย่างมีประสิทธิภาพ ควบคู่ไปกับการคำนึงถึงคุณภาพและบริการที่ดีที่จะมอบสู่สังคม เพื่อสร้างความไว้วางใจให้กับผู้บริโภค คู่ค้า พนักงาน และผู้ถือหุ้น อันจะนำไปสู่การเจริญเติบโตของเศรษฐกิจและสังคมอย่างยั่งยืน

กลุ่มธุรกิจ



ธุรกิจพลังงานทดแทนและน้ำมันพืช

บริษัท เอไอ เอนเนอร์จี จำกัด (มหาชน)

ผู้ผลิตและจำหน่ายพลังงานทดแทนน้ำมันไบโอดีเซล

(Biodiesel : B100) ซึ่งผลิตจากน้ำมันปาล์มดิบ ที่มีขนาดใหญ่ ด้วยระบบการกลั่นและผลิตที่เป็นระบบต่อเนื่องและเป็นมิตรกับสิ่งแวดล้อม น้ำมันไบโอดีเซลสามารถนำมาทดแทนน้ำมันดีเซลที่ใช้ในระบบขนส่ง ประโยชน์ที่ได้รับจากการใช้น้ำมันไบโอดีเซลคือลดการนำเข้าน้ำมันดิบจากต่างประเทศ ช่วยพัฒนาเศรษฐกิจ ลดมลภาวะ และยืดอายุของเครื่องยนต์ และโรงกลั่นน้ำมันพืช ตราพาโมลา ด้วยกำลังการผลิต 1,150 ตันน้ำมันปาล์มดิบต่อวัน สำหรับการจำหน่ายภายในประเทศและส่งออกไปยังต่างประเทศ

ธุรกิจขนส่ง

บริษัท เอไอ โลจิสติกส์ จำกัด

ผู้ให้บริการขนส่งสินค้าทางชายฝั่งทะเลโดยเรือขนส่งสินค้า มีความชำนาญในการขนส่งน้ำมันเครื่อง น้ำมันปาล์มดิบ น้ำมันเชื้อเพลิง และน้ำมันปาล์มด้วยเรือที่ให้บริการมีอุปกรณ์ทำความร้อนให้กับสินค้าในระหว่างการขนส่งสินค้า



ธุรกิจคลังน้ำมันและท่าเรือ

บริษัท เอไอ พอร์ตส์ แอนด์ เทอร์มินัลส์ จำกัด

ผู้ให้บริการจัดเก็บน้ำมันปาล์ม น้ำมันเชื้อเพลิง น้ำมันหล่อลื่น และท่าเทียบเรือ พร้อมอุปกรณ์ทำความร้อนให้กับสินค้าที่จัดเก็บ ท่าเทียบเรือสามารถรองรับเรือขนส่งขนาด 5,000 ตัน มีให้บริการที่จังหวัดชุมพรและจังหวัดสมุทรสาคร



ส า ร บ ัญ

- 005 นโยบายและภาพรวมการประกอบธุรกิจ
- 007 รายงานจากประธานกรรมการ
- 008 ลักษณะการประกอบธุรกิจ
- 020 ปัจจัยความเสี่ยง
- 027 ข้อมูลทั่วไปและข้อมูลสำคัญอื่น
- 030 โครงสร้างการถือหุ้น
- 031 นโยบายการจ่ายเงินปันผล
- 033 โครงสร้างการจัดการ
- 056 การกำกับดูแลกิจการที่ดี
 - สิทธิของผู้ถือหุ้น
 - บทบาทของผู้มีส่วนได้เสีย
 - การเปิดเผยข้อมูลและความโปร่งใส
 - จริยธรรมทางธุรกิจ
 - ระบบการควบคุมและการตรวจสอบภายใน
 - ความรับผิดชอบของคณะกรรมการ
 - ความสัมพันธ์กับผู้ลงทุน
 - นโยบายการต่อต้านการคอร์รัปชัน
- 068 ความรับผิดชอบต่อสังคม
- 075 การควบคุมภายในและการบริหารจัดการความเสี่ยง
- 078 รายการระหว่างกัน
- 084 ข้อมูลทางการเงินที่สำคัญ
- 085 คำอธิบายและการวิเคราะห์ฐานะการเงินและผลการดำเนินงาน
- 103 รายงานความรับผิดชอบต่อคณะกรรมการบริษัทต่อรายงานทางการเงิน
- 104 รายงานคณะกรรมการตรวจสอบ
- 106 รายงานของผู้ตรวจสอบบัญชี
- 108 งบการเงิน และหมายเหตุประกอบงบการเงิน

นโยบายและภาพรวมการประกอบธุรกิจ

บริษัท เอไอ เอนเนอร์จี้ จำกัด (มหาชน) (“บริษัท” หรือ “AIE”) จดทะเบียนก่อตั้งบริษัทเมื่อวันที่ 4 ตุลาคม 2549 ด้วยทุนจดทะเบียนเริ่มต้นเท่ากับ 300,000,000 บาท แบ่งเป็นหุ้นสามัญจำนวน 30,000,000 หุ้น มูลค่าที่ตราไว้หุ้นละ 10 บาท ทุนชำระแล้ว 300,000,000 บาท โดยบริษัท เอเชียัน อินซูเลเตอร์ จำกัด (มหาชน) (“AI”) ในฐานะบริษัทแม่ ได้เล็งเห็นถึงศักยภาพในการเติบโตของธุรกิจพลังงานทดแทนจึงได้จัดตั้งบริษัทขึ้น โดย AI เข้าถือหุ้นในสัดส่วนร้อยละ 75 ของทุนจดทะเบียนบริษัทในขณะนั้น และได้ลงทุนเข้าซื้อทรัพย์สินที่ใช้ในการดำเนินธุรกิจผลิตและจำหน่ายผลิตภัณฑ์น้ำมันปาล์มโอเลอินจากผู้ประกอบการรายหนึ่ง โดยบริษัทเข้าซื้อทรัพย์สินทั้งหมดที่ใช้ในการดำเนินธุรกิจของกิจการดังกล่าว ได้แก่ ที่ดิน อาคารสำนักงาน โรงงาน เครื่องจักร อุปกรณ์ เครื่องมือเครื่องใช้ ยานพาหนะ ฯลฯ และทรัพย์สินอื่นๆ ที่ใช้ในการดำเนินธุรกิจแล้ว บริษัทยังได้รับสิทธิในตราสินค้า “พาล์มโอลา” เพื่อใช้เป็นตราสินค้าสำหรับการจำหน่ายผลิตภัณฑ์น้ำมันปาล์มโอเลอินจนถึงปัจจุบัน

บริษัทฯ มีวัตถุประสงค์ในการดำเนินธุรกิจเพื่อผลิตและจำหน่ายพลังงานทดแทนน้ำมันไบโอดีเซล (Biodiesel : B100) ซึ่งผลิตจากน้ำมันปาล์มดิบ (Crude Palm Oil : CPO) นอกเหนือจากดีเซลที่ผลิตจากปิโตรเลียม ด้วยระบบการกลั่นและผลิตที่เป็นระบบต่อเนื่องและเป็นมิตรกับสิ่งแวดล้อม รวมถึงผลิตและจำหน่ายน้ำมันปาล์มโอเลอินผ่านกรรมวิธี (Refined Bleached Deodorized Palm Olein : RBD Palm Olein) ภายใต้ตราสินค้า “พาล์มโอลา” และจำหน่ายวัตถุดิบได้แก่ น้ำมันปาล์มดิบ และน้ำมันปาล์มบริสุทธิ์ไม่แยกไข (Refined Bleached Deodorized Palm Oil : RBD Palm Oil) รวมถึงจำหน่ายผลิตภัณฑ์ซึ่งเป็นผลพลอยได้จากกระบวนการผลิต ได้แก่ กรดไขมันปาล์ม (Palm Fatty Acid Distillate : PFAD) ไขมันปาล์มบริสุทธิ์ (Refined Bleached Deodorized Palm Stearin : RBD Palm Stearin) และกลีเซอริน (Crude Glycerine)



บริษัทฯ มีเป้าหมายในการดำเนินธุรกิจ โดยมุ่งมั่นที่จะเป็นผู้ผลิตน้ำมันไบโอดีเซล และน้ำมันบริโภาค (น้ำมันปาล์มโอเลอิน) จากน้ำมันปาล์มดิบคุณภาพดี เพื่อให้ได้ผลิตภัณฑ์ที่มีคุณสมบัติและคุณภาพเป็นไปตามมาตรฐาน โดยเน้นประโยชน์ของผู้บริโภคสินค้าเป็นหลัก ซึ่งการผลิตและจำหน่ายน้ำมันไบโอดีเซล ถือเป็นส่วนหนึ่งที่ช่วยผลักดันให้เกิดการใช้พลังงานทดแทนอย่างมีประสิทธิภาพ นอกจากนี้ บริษัทยังให้ความสำคัญกับการสร้างองค์กรที่มีความรับผิดชอบต่อสังคมและสิ่งแวดล้อม โดยส่งเสริมการสร้างและใช้พลังงานที่ก่อให้เกิดความยั่งยืนทางทรัพยากรธรรมชาติ ควบคู่ไปกับการคำนึงถึงคุณภาพและบริการที่ดีที่จะมอบสู่สังคม เพื่อสร้างความไว้วางใจให้กับผู้บริโภค คู่ค้า พนักงาน และผู้ถือหุ้น อันจะนำไปสู่การเจริญเติบโตของเศรษฐกิจและสังคมอย่างยั่งยืน

เพื่อนำไปใช้ในอุตสาหกรรมต่อเนื่องต่างๆ อาทิ สบู่ ครีမ်เทียม เครื่องสำอาง รวมถึงนำกลับมาใช้เป็นวัตถุดิบในการผลิตน้ำมันไบโอดีเซล นอกจากนี้ บริษัทยังมีรายได้จากการรับจ้างผลิต ซึ่งเกิดจากการให้บริการกลั่นน้ำมันปาล์มดิบให้กับผู้ประกอบการในธุรกิจปิโตรเลียมอีกด้วย ทั้งนี้ น้ำมันปาล์มดิบที่บริษัทนำมาใช้ในกระบวนการผลิตสินค้าเพื่อจำหน่ายต้องผ่านการคัดสรรคุณภาพเป็นอย่างดี ด้วยการคัดเลือกผู้จำหน่ายน้ำมันปาล์มดิบที่สกัดน้ำมันจากผลปาล์มคุณภาพเยี่ยม เพื่อนำมาผ่านกระบวนการกลั่นด้วยระบบสุญญากาศ เพื่อให้ได้ผลิตภัณฑ์ที่มีคุณภาพและเป็นไปตามมาตรฐานที่หน่วยงานราชการกำหนด

โครงสร้างกลุ่มบริษัท

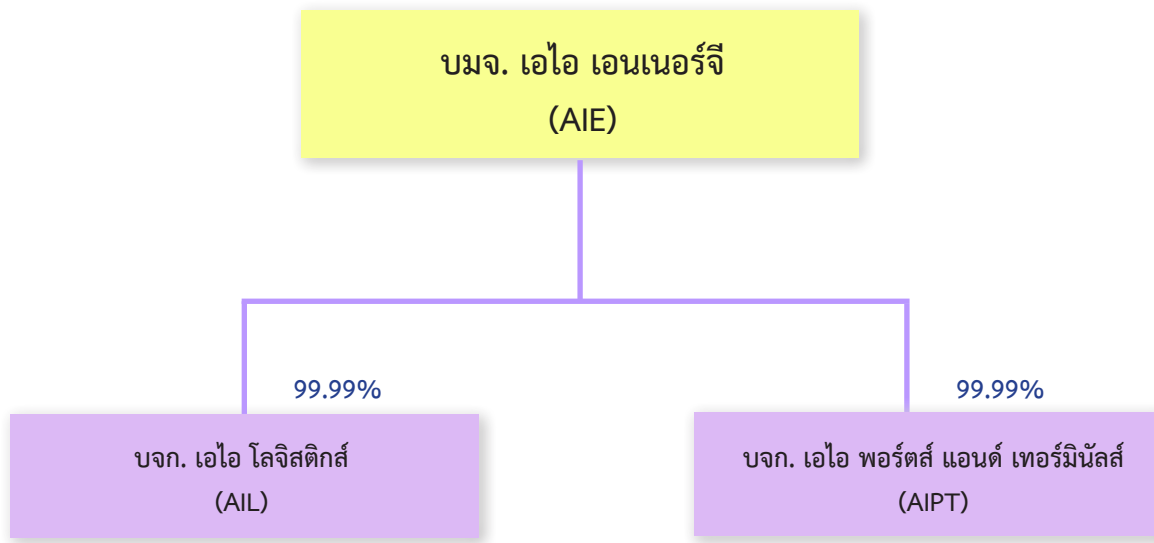

บริษัท เอไอ โลจิสติกส์ จำกัด (AIL)

ก่อตั้งขึ้นเมื่อเดือนกุมภาพันธ์ พ.ศ. 2549 มีทุนจดทะเบียนจำนวนทั้งสิ้น 209 ล้านบาท โดยบริษัท เอไอ เอนเนอร์จี จำกัด (มหาชน) ถือหุ้นในสัดส่วนร้อยละ 99.99 มีวัตถุประสงค์เพื่อประกอบธุรกิจให้บริการขนส่งสินค้าทางทะเลโดย AIL มีเรือขนส่งคุณภาพสูงให้บริการรวม 2 ลำคือ “เรือธารีรัตนา 1” และ “เรือธารีรัตนา 3” โดย AIL ได้รับใบแจ้งเป็นผู้ขนส่งน้ำมันเชื้อเพลิงตามมาตรา 12 แห่งพระราชบัญญัติการค้าน้ำมันเชื้อเพลิง พ.ศ. 2543 จากกรมธุรกิจพลังงาน กระทรวงพลังงาน และได้รับสิทธิในบัตรส่งเสริมการลงทุน จากคณะกรรมการส่งเสริมการลงทุน (BOI) ในกิจการเรือขนส่งทางทะเล

รวมทั้งได้รับใบรับรองระบบบริหารงานคุณภาพ (ISO 9001) จากสถาบันรับรองมาตรฐานไอเอสโอ สำหรับการบริการขนส่งสินค้าทางเรือโดยวิธีการจัดจ้างผู้บริหารการเดินทางเรือ ซึ่งเรือของบริษัททุกลำได้รับใบอนุญาตใช้เรือจากกรมการขนส่งทางน้ำและพาณิชยนาวี สำหรับการขนส่งน้ำมัน โดยบริษัทสามารถให้บริการขนส่งน้ำมันเชื้อเพลิง น้ำมันปาล์มดิบ และน้ำมันปาล์มกลั่นบริสุทธิ์ให้กับลูกค้าทั้งในและระหว่างประเทศ ซึ่งปัจจุบัน AIL ให้บริการขนส่งน้ำมันปาล์มดิบให้กับบริษัท

บริษัท เอไอ พอร์ตส์ & เทอร์มินัลส์ จำกัด (AIPT)

ก่อตั้งขึ้นเมื่อ เดือนเมษายน พ.ศ. 2550 มีทุนจดทะเบียนจำนวนทั้งสิ้น 460 ล้านบาท โดย บริษัท เอไอ เอนเนอร์จี จำกัด (มหาชน) ถือหุ้นในสัดส่วนร้อยละ 99.99 มีวัตถุประสงค์เพื่อประกอบธุรกิจให้บริการท่าเทียบเรือและคลังน้ำมันเชื้อเพลิงและโรงน้ำแข็งสำหรับอุตสาหกรรมอาหาร โดย AIPT มีสถานะเป็นบริษัทย่อยของบริษัท ซึ่ง AIPT มีท่าเทียบเรือน้ำลึกและคลังน้ำมันเชื้อเพลิง 2 แห่ง ตั้งอยู่ที่ตำบลท่าฉลอม อำเภอเมืองสมุทรสาคร จังหวัดสมุทรสาคร และอำเภอเมืองชุมพร จังหวัดชุมพร ซึ่งท่าเทียบเรือทั้งสองแห่งมีคลังน้ำมันที่ให้บริการจัดเก็บน้ำมันเชื้อเพลิง น้ำมันปาล์มดิบ และน้ำมันปาล์มกลั่นบริสุทธิ์ โดยมีความสามารถในการกักเก็บน้ำมันรวมทั้งสิ้นเท่ากับ 30,000 ตัน หรือประมาณ 33,186,000 ลิตร แบ่งเป็นคลังเก็บน้ำมันที่อำเภอเมืองชุมพร จังหวัดชุมพร จำนวน 10 แท็งค์

มีขนาดความจุรวมเท่ากับ 20,000 ตัน หรือประมาณ 22,124,000 ลิตร ตำบลท่าฉลอม จังหวัดสมุทรสาคร จำนวน 5 แท็งค์ มีขนาดความจุรวมเท่ากับ 10,000 ตัน หรือประมาณ 11,062,000 ลิตร โดยคลังน้ำมันของ AIPT ที่จังหวัดชุมพร ถือเป็นคลังน้ำมันที่มีข้อได้เปรียบทางภูมิศาสตร์มากที่สุดแห่งหนึ่ง กล่าวคือ เป็นคลังน้ำมันแห่งสุดท้ายที่มีทำเลที่ตั้งซึ่งเอื้อต่อการขนส่งเชื้อเพลิงทั้งทางบกและทางทะเล โดยเรือขนส่งสินค้าสามารถเทียบเรือที่ท่าเทียบเรือกลางทะเล (Jetty) ของ AIPT ที่สามารถรองรับเรือได้คราวละ 2 ลำ โดย Jetty ดังกล่าวตั้งอยู่ห่างจากชายฝั่งเพียงประมาณ 1 กิโลเมตร และด้วยระยะทางที่ไม่ห่างจากชายฝั่งมากนัก จึงช่วยให้ผู้ใช้บริการลดระยะเวลาในการขนถ่ายสินค้าเข้า-ออกจากเรือ

รายงานจากประธานกรรมการ



“ ปี 2557 ถือได้ว่าเป็นปีที่ AIE ต้องเผชิญกับความท้าทายท่ามกลางการชะลอตัวของเศรษฐกิจภายในประเทศและความผันผวนของราคาวัตถุดิบหลัก (น้ำมันปาล์มดิบ) ซึ่งบริษัทฯสามารถผ่านพ้นมาได้โดยมีผลการดำเนินงานที่อยู่ในเกณฑ์ดี ภายใต้การบริหารจัดการธุรกิจในรอบของการกำกับดูแลกิจการที่ดี โดยในปีนี้บริษัทฯเรามีรายได้รวมที่ 4,574.73 ล้านบาทซึ่งเมื่อเปรียบเทียบกับผลประกอบการของปีที่แล้วถือว่าสูงขึ้น แต่ยังคงต่ำกว่าที่ได้คาดการณ์เอาไว้ และมีกำไรสุทธิ 90.67 ล้านบาท คิดเป็นร้อยละ 1.98 % ซึ่งลดลงจากปีที่แล้วของรายได้รวมมีกำไรต่อหุ้น 0.08 บาท ”

เนื่องจากมีปัจจัยหลัก คือ

- นโยบายของภาครัฐโดยกระทรวงพลังงานได้ประกาศปรับลดส่วนการผสมน้ำมันไบโอ-ดีเซล (B100) จาก B7 กลับไปเป็น B5
- การปรับลดมูลค่าสินค้าวัตถุดิบคกคลั่ง (น้ำมันปาล์มดิบ) ในช่วงไตรมาสที่ 2 - 3

ส่งผลให้ยอดขาย B100 ต่ำกว่าที่ได้คาดการณ์ไว้ และความสามารถในการทำกำไรลดลงเนื่องจากการปรับลดมูลค่าสินค้าวัตถุดิบคกคลั่ง แต่อย่างไรก็ตามบริษัทฯได้ดำเนินการแก้ไขการปรับลดมูลค่าสินค้าวัตถุดิบดังกล่าวเป็นที่เรียบร้อย นอกจากนี้ในปี 2557 บริษัทฯลงทุนในโครงการหลักๆแล้วเสร็จ ทำให้บริษัทฯมีต้นทุนในการผลิตสินค้าที่ลดลงอย่างมีนัยสำคัญ ส่งผลให้อัตรากำไรของบริษัทในปี 2557 ยังคงอยู่ในเกณฑ์ที่ดี และคาดว่าจะสามารถส่งผลอย่างต่อเนื่องในปี 2558

ในนามของคณะกรรมการกลุ่มบริษัท เอไอ เอนเนอร์จี จำกัด (มหาชน) ผมขอถือโอกาสนี้ขอบพระคุณท่านผู้ถือหุ้น ลูกค้า และพันธมิตรทางธุรกิจ ที่มอบความไว้วางใจและให้การสนับสนุนกิจการของบริษัทฯ ด้วยดีตลอดมาตลอดจนฝ่ายบริหารและพนักงานทุกระดับที่ร่วมกันปฏิบัติหน้าที่ด้วยความวิริยะอุตสาหะอย่างต่อเนื่องตลอดปี 2557 คือพลังสำคัญที่ทำให้บริษัทฯมีความพร้อมและสามารถก้าวข้ามอุปสรรคและความท้าทายต่างๆ ที่ผ่านเข้ามาในแต่ละปี และมีความมุ่งมั่นในการดำเนินธุรกิจอย่างมีจริยธรรม พร้อมไปกับการพัฒนาคุณภาพชีวิตและสิ่งแวดล้อม

ผมหวังเป็นอย่างยิ่งว่า จะยังคงได้รับความไว้วางใจ และการสนับสนุนจากทุกท่านด้วยดีเช่นนี้ตลอดไป ด้วยแรงสนับสนุนของทุกท่านผมเชื่อมั่นว่าจะทำให้บริษัทฯมีความมั่นคงและสามารถดำเนินกิจการและสร้างสรรค์สิ่งดีจากโอกาสที่ได้รับในปีต่อไป

นายณรงค์ ธารีรัตนวิบูลย์
ประธานกรรมการ

ลักษณะการประกอบธุรกิจ

- บริษัทมีการดำเนินงานที่สำคัญในช่วงที่ผ่านมา ดังต่อไปนี้

2549

- จดทะเบียนก่อตั้งบริษัทฯ เมื่อวันที่ 4 ตุลาคม 2549 ด้วยทุนจดทะเบียนเริ่มต้นเท่ากับ 300,000,000 บาท แบ่งออกเป็นหุ้นสามัญจำนวน 30,000,000 หุ้น มูลค่าที่ตราไว้หุ้นละ 10 บาท ทุนชำระแล้ว 300,000,000 บาทโดยบริษัท เอเชียน อินซูเลเตอร์ จำกัด (มหาชน) (AI) ถือหุ้นในสัดส่วนร้อยละ 75 ของทุนจดทะเบียนบริษัท

- บริษัทฯ เข้าซื้อทรัพย์สินจากผู้ผลิตและจำหน่ายน้ำมันปาล์ม-โอเลอินรายหนึ่ง เพื่อดำเนินธุรกิจผลิตและจำหน่ายน้ำมันไบโอดีเซล ให้แก่กลุ่มผู้ค้าน้ำมันตามมาตรา 7 แห่งพระราชบัญญัติการค้าน้ำมันเชื้อเพลิง พ.ศ. 2543 และผลิตและจำหน่ายน้ำมันปาล์มโอเลอิน ภายใต้ตราสินค้า “พาโมลา” โดยมีกำลังการผลิตเท่ากับ 300 ตันน้ำมันปาล์มดิบต่อวัน

2550

- บริษัทฯ มีการจัดโครงสร้างผู้ถือหุ้น โดย AI ได้เข้าซื้อหุ้นจากผู้ถือหุ้นเดิมจำนวน 1 ราย จึงทำให้ AI มีสัดส่วนการถือหุ้นในบริษัทเพิ่มขึ้นจากร้อยละ 75 เป็นร้อยละ 81 ของทุนจดทะเบียนบริษัทในขณะนั้น

- วันที่ 2 เมษายน 2550 บริษัทฯ ได้รับอนุญาตเป็นผู้ค้าน้ำมันตามมาตรา 10 แห่งพระราชบัญญัติการค้าน้ำมันเชื้อเพลิง พ.ศ. 2543 จากกระทรวงพลังงาน

2551

- บริษัทฯ ได้รับอนุญาตจากสำนักงานคณะกรรมการกลางอิสลามแห่งประเทศไทย ให้ใช้เครื่องหมายรับรองฮาลาล (HALAL) สำหรับน้ำมันปาล์มโอเลอินผ่านกรรมวิธี ตราพาโมลา, ไขมันปาล์มบริสุทธิ์, น้ำมันเมล็ดในน้ำมันปาล์มกิ่งบริสุทธิ์, น้ำมันปาล์มผ่านกรรมวิธี, กรดไขมันจากเมล็ดในปาล์ม, กรดไขมันปาล์ม และกลีเซอริน

2552

- บริษัทฯ มีการจัดโครงสร้างผู้ถือหุ้น โดย AI ได้เข้าซื้อหุ้นจากผู้ถือหุ้นเดิมจำนวน 1 ราย ซึ่งทำให้ AI มีสัดส่วนการถือหุ้นในบริษัทเพิ่มขึ้นจากร้อยละ 81.00 เป็นร้อยละ 82.00 ของทุนจดทะเบียนบริษัทในขณะนั้น
- บริษัทฯ ได้รับการรับรองระบบบริหารงานคุณภาพตามมาตรฐาน ISO 9001:2008 สำหรับการผลิตน้ำมันปาล์มผ่านกรรมวิธีและน้ำมันปาล์มโอเลอินผ่านกรรมวิธี และการผลิตน้ำมันไบโอดีเซล จากสถาบันรับรองมาตรฐานไอเอสโอ (สรอ.)
- บริษัทฯ ได้รับการรับรองระบบการวิเคราะห์อันตรายและจุดวิกฤติที่ต้องควบคุมในการผลิตอาหาร (HACCP) สำหรับการผลิตน้ำมันปาล์มผ่านกรรมวิธีและน้ำมันปาล์มโอเลอินผ่านกรรมวิธี จากสถาบันรับรองมาตรฐานไอเอสโอ (สรอ.)
- บริษัทฯ ได้รับการรับรองระบบการจัดการสุขลักษณะที่ดีในสถานประกอบการ (GMP) สำหรับการผลิตน้ำมันปาล์มผ่านกรรมวิธี และน้ำมันปาล์มโอเลอินผ่านกรรมวิธี จากสถาบันรับรองมาตรฐานไอเอสโอ
- บริษัทฯ ได้รับการรับรองโคเชอร์มาตรฐานอาหารยิว (Kosher) สำหรับน้ำมันปาล์มกึ่งบริสุทธิ์ น้ำมันเมล็ดในปาล์มกึ่งบริสุทธิ์ น้ำมันปาล์มโอเลอินผ่านกรรมวิธี ไขมันปาล์มบริสุทธิ์ กรดไขมันเมล็ดในปาล์ม กรดไขมันปาล์ม และกลีเซอริน จากบริษัทไทย คาซรุธ เซอร์วิส เซส จำกัด ซึ่งให้บริการตรวจสอบคุณสมบัติอาหารของชาวยิว

2553

- บริษัทฯ มีการจัดโครงสร้างผู้ถือหุ้น โดย AI ได้เข้าซื้อหุ้นจากผู้ถือหุ้นเดิมจำนวน 2 ราย ซึ่งทำให้ AI มีสัดส่วนการถือหุ้นในบริษัทเพิ่มขึ้นจากร้อยละ 82.00 เป็นร้อยละ 92.00 ของทุนจดทะเบียนบริษัทในขณะนั้น
- วันที่ 4 สิงหาคม 2553 ที่ประชุมวิสามัญผู้ถือหุ้น มีมติพิเศษเพิ่มทุนจดทะเบียนของบริษัทฯ จาก 300,000,000 บาท เป็น 370,000,000 บาท โดยการออกหุ้นสามัญเพิ่มทุนเพื่อจำหน่ายให้กับผู้ถือหุ้นเดิมตามสัดส่วนจำนวน 7,000,000 หุ้น มูลค่าที่ตราไว้หุ้นละ 10 บาท และมีมติลงทุนก่อสร้างหอกลับน้ำมันปาล์มดิบ (หอกลับ 2) ซึ่งมีกำลังการผลิตเท่ากับ 800 ตันน้ำมันปาล์มดิบต่อวัน ทั้งนี้ภายหลังการออกหุ้นสามัญเพิ่มทุนดังกล่าว ทำให้ AI มีสัดส่วนการถือหุ้นในบริษัทเพิ่มขึ้นจากร้อยละ 92.00 เท่ากับร้อยละ 93.14 ของทุนจดทะเบียนบริษัทในขณะนั้น
- บริษัทฯ ได้รับบัตรส่งเสริมการลงทุนจากสำนักงานคณะกรรมการส่งเสริมการลงทุน (BOI) สำหรับการผลิตไบโอดีเซล ซึ่งกลุ่มกิจการเกี่ยวกับการประหยัพลังงานและพลังงานทดแทน ประเภท 1.18 กิจการผลิตแอลกอฮอล์หรือเชื้อเพลิงจากผลผลิตการเกษตร รวมทั้งเศษขยะหรือของเสีย สำหรับหอกลับ 2 โดยบริษัทได้รับสิทธิและประโยชน์ที่สำคัญ ดังนี้

- 1) ได้รับการยกเว้นภาษีเงินได้นิติบุคคลสำหรับกำไรสุทธิที่ได้จากการประกอบกิจการที่ได้รับการส่งเสริมเป็นเวลา 8 ปี นับตั้งแต่วันที่เริ่มมีรายได้จากการประกอบกิจการ
- 2) ได้รับการยกเว้นไม่ต้องนำเงินปันผลจากกิจการที่ได้รับการส่งเสริม ซึ่งได้รับยกเว้นภาษีเงินได้นิติบุคคลตามข้อ 1) ไปรวมคำนวณเพื่อเสียภาษีเงินได้ ตลอดระยะเวลาที่ได้รับการส่งเสริม
- 3) ได้รับลดหย่อนภาษีเงินได้นิติบุคคล สำหรับกำไรสุทธิที่ได้รับจากการลงทุนในอัตราร้อยละ 50 นับแต่วันที่พ้นกำหนดตามข้อ 1) เป็นระยะเวลา 5 ปี
- 4) ได้รับอนุญาตให้หักค่าขนส่ง ค่าไฟฟ้า และค่าน้ำประปา สองเท่าของค่าใช้จ่ายดังกล่าวเป็นระยะเวลา 10 ปี นับแต่วันที่เริ่มมีรายได้จากการประกอบกิจการนั้น
- 5) ได้รับอนุญาตให้นำผลขาดทุนประจำปีที่เกิดขึ้นในระหว่างเวลาที่ได้รับการยกเว้นภาษีเงินได้ตามข้อ 1) ไปหักออกจากกำไรสุทธิที่เกิดขึ้น นับแต่วันที่พ้นกำหนดเวลา ยกเว้นภาษีเงินได้นิติบุคคลเป็นเวลา 5 ปี โดยจะเลือกหักจากกำไรสุทธิของปีใดปีหนึ่งหรือหลายปีก็ได้

ทั้งนี้ บริษัทฯได้เริ่มใช้สิทธิประโยชน์จากบัตรส่งเสริมการลงทุนดังกล่าว ในรอบบัญชีปี 2556

2554

- บริษัทฯได้พัฒนาเพิ่มกำลังการผลิตหอกลับ 1 เป็น 350 ตันน้ำมันปาล์มดิบต่อวัน

2555

- บริษัทฯมีการจัดโครงสร้างผู้ถือหุ้น โดย AI ได้เข้าถือหุ้นจากผู้ถือหุ้นเดิมจำนวน 2 ราย ซึ่งทำให้ AI มีสัดส่วนการถือหุ้นในบริษัทเพิ่มขึ้นจากร้อยละ 93.14 เป็นร้อยละ 98.00 ของทุนจดทะเบียนบริษัทในขณะนั้น
- บริษัทฯ ก่อสร้างหอกลับน้ำมันปาล์มดิบ (หอกลับ 2) แล้วเสร็จทำให้มีขนาดกำลังการกลั่นน้ำมันปาล์มดิบรวม เท่ากับ 1,150 ตันน้ำมันปาล์มดิบต่อวัน

2556

- หอกลับ 2 เริ่มผลิตและมีรายได้เชิงพาณิชย์ในเดือนกุมภาพันธ์ 2556
- วันที่ 9 เมษายน 2556 ที่ประชุมผู้ถือหุ้น มีมติอนุมัติการเพิ่มทุนจดทะเบียนจาก 370,000,000 บาท เป็น 960,000,000 บาทโดยการออกหุ้นสามัญเพิ่มทุนเพื่อจำหน่ายให้กับผู้ถือหุ้นเดิมตามสัดส่วน จำนวน 59,000,000 หุ้น มูลค่าที่ตราไว้หุ้นละ 10 บาท
 1. เพื่อนำไปชำระคืนหนี้เงินกู้ยืมจากบริษัทที่เกี่ยวข้อง
 2. เพื่อนำไปซื้อหุ้นสามัญของบริษัท เอไอ พอร์ทัล แอนด์ เทอร์มินัลส์ จำกัด (AIPT) และบริษัท เอไอ โลจิสติกส์ จำกัด (AIL) เพื่อจัดโครงสร้างกลุ่มบริษัทสำหรับการเตรียมความพร้อมในการนำบริษัทเข้าจดทะเบียนในตลาดหลักทรัพย์ตามแผน Spin-off ซึ่งภายหลังการเพิ่มทุนดังกล่าว ทำให้ AI เข้าถือหุ้นในบริษัทคิดเป็นสัดส่วนร้อยละ 98.79 ของทุนจดทะเบียนบริษัท

- วันที่ 2 พฤษภาคม 2556 ที่ประชุมวิสามัญผู้ถือหุ้นมีมติที่สำคัญ ดังนี้

1. มีมติให้บริษัทฯดำเนินการแปรสภาพเป็นบริษัทมหาชนจำกัด เพื่อเตรียมนำหุ้นสามัญของบริษัทฯเข้าจดทะเบียนในตลาดหลักทรัพย์ เอ็ม เอ ไอ (mai) และเปลี่ยนชื่อบริษัท เป็น บริษัทเอไอ เอนเนอร์จี จำกัด (มหาชน)
2. มีมติเปลี่ยนแปลงมูลค่าหุ้นที่ตราไว้จากหุ้นละ 10 บาท เป็นหุ้นละ 1 บาท เพื่อเพิ่มสภาพคล่องแก่หุ้นของบริษัทฯ
3. มีมติเพิ่มทุนจดทะเบียนของบริษัทฯ อีกจำนวน 170,000,000 บาท โดยการออกหุ้นสามัญเพิ่มทุนจำนวน 170,000,000 หุ้น มูลค่าที่ตราไว้หุ้นละ 1 บาทส่งผลให้บริษัทมีทุนจดทะเบียนเพิ่มขึ้นเป็น 1,130,000,000 บาท แบ่งเป็นหุ้นสามัญจำนวน 1,130,000,000 หุ้น มูลค่าที่ตราไว้หุ้นละ 1 บาท
4. มีมติอนุมัติการจัดสรรหุ้นสามัญเพิ่มทุนจำนวน 170,000,000 หุ้น รวมกับหุ้นสามัญเดิมของบริษัทฯที่ถือโดย AI จำนวน 275,000,000 หุ้น รวมเป็นจำนวนหุ้นสามัญที่เสนอขายทั้งสิ้น 445,000,000 หุ้น เพื่อเสนอขายให้กับประชาชนและผู้ถือหุ้นเดิมของ AI

2556

- บริษัทฯ เสนอขายหุ้นสามัญแก่ประชาชนครั้งแรก (Initial Public Offering : IPO) จำนวน 170,000,000 หุ้น ระหว่างวันที่ 23-24 ธันวาคม 2556 ส่งผลให้บริษัทฯ มีทุนจดทะเบียนชำระแล้วจาก 960,000,000 บาท เป็น 1,130,000,000 บาท
- บริษัทฯ ได้รับบัตรส่งเสริมการลงทุนจากสำนักงานคณะกรรมการส่งเสริมการลงทุน (BOI) สำหรับการผลิตไบโอดีเซล ซึ่งกลุ่มกิจการเกี่ยวกับการประหยัดพลังงาน และพลังงานทดแทน ประเภท 1.18 กิจการผลิต แอลกอฮอล์หรือเชื้อเพลิงจากผลผลิตการเกษตร รวมทั้งเศษขยะหรือของเสีย สำหรับโรงงานผลิต PFAD Esterification โดยบริษัทฯ ได้รับสิทธิและประโยชน์ที่สำคัญ ดังนี้

- 1) ได้รับการยกเว้นภาษีเงินได้นิติบุคคลสำหรับกำไรสุทธิที่ได้จากการประกอบกิจการที่ได้รับการส่งเสริมเป็นเวลา 8 ปี นับตั้งแต่วันที่เริ่มมีรายได้จากการประกอบกิจการ
- 2) ได้รับการยกเว้นไม่ต้องนำเงินปันผลจากกิจการที่ได้รับการส่งเสริม ซึ่งได้รับยกเว้นภาษีเงินได้นิติบุคคล ตามข้อ 1) ไปรวมคำนวณเพื่อเสียภาษีเงินได้ ตลอดระยะเวลาที่ได้รับการส่งเสริม

- 3) ได้รับลดหย่อนภาษีเงินได้นิติบุคคล สำหรับกำไรสุทธิที่ได้รับจากการลงทุนในอัตราร้อยละ 50 นับแต่วันที่ พ้นกำหนดตามข้อ 1) เป็นระยะเวลา 5 ปี
 - 4) ได้รับอนุญาตให้หักค่าขนส่ง ค่าไฟฟ้า และค่าน้ำประปา สองเท่าของค่าใช้จ่ายดังกล่าวเป็นระยะเวลา 10 ปี นับแต่วันที่เริ่มมีรายได้จากการประกอบกิจการนั้น
 - 5) ได้รับอนุญาตให้นำผลขาดทุนประจำปีที่เกิดขึ้นในระหว่างเวลาที่ได้รับยกเว้นภาษีเงินได้ตามข้อ 1) ไปหักออกจากกำไรสุทธิที่เกิดขึ้น นับแต่วันที่พ้นกำหนดเวลายกเว้นภาษีเงินได้นิติบุคคลเป็นเวลา 5 ปี โดยจะเลือกหักจากกำไรสุทธิของปีใดปีหนึ่งหรือหลายปีก็ได้ ทั้งนี้ ปัจจุบันบริษัทฯ ยังไม่ได้ใช้สิทธิประโยชน์จากบัตรส่งเสริมการลงทุนดังกล่าว
- บริษัทฯ ได้รับการรับรองมาตรฐานการผลิตน้ำมันปาล์มอย่างยั่งยืน (Roundtable on Sustainable Palm Oil: RSPO) ซึ่งเป็นการรับรองมาตรฐานโดย บริษัท เอส ซี เอส (ประเทศไทย) จำกัด ซึ่งเป็นบริษัทที่ให้บริการการรับรองมาตรฐานสากล

2557

- บริษัทฯ ก่อสร้างโรงงานผลิต PFAD Esterification ขนาดกำลังการผลิต 75 ตันต่อวันแล้วเสร็จ ซึ่งเป็นการนำกรดไขมันปาล์ม (Palm Fatty Acid Distillate: PFAD) มาผ่านกระบวนการผลิตและนำมาเป็นวัตถุดิบตั้งต้นสำหรับผลิตน้ำมันไบโอดีเซลเพิ่มเติม นอกเหนือจาก น้ำมันปาล์มกึ่งบริสุทธิ์ (RBD Palm Oil) และไขมันปาล์มบริสุทธิ์ (Stearine)

โครงสร้างรายได้ของบริษัทและบริษัทย่อย

ประเภทรายได้	งบการเงินรวม (ตรวจสอบ) จากการรวมธุรกิจภายใต้การควบคุมเดียวกัน				งบการเงินรวม (ตรวจสอบ) ฉบับปรับปรุง	
	2555		2556		2557	
	ล้านบาท	%	ล้านบาท	%	ล้านบาท	%
1. รายได้จากการขาย	3,403.48	98.31%	4,083.11	96.39%	4,390.48	95.97%
1.1 รายได้จากธุรกิจน้ำมันปาล์ม	3,349.76	96.76%	4,012.25	94.72%	4,355.19	95.20%
1.1.1 น้ำมันไบโอดีเซล	1,686.64	48.72%	2,481.28	58.58%	2,905.32	63.51%
1.1.2 น้ำมันปาล์มโอเลอิน	1,017.01	29.38%	949.85	22.42%	999.48	21.85%
1.1.3 วัตถุดิบและผลพลอยได้	646.11	18.66%	581.12	13.72%	450.39	9.84%
1) วัตถุดิบ	397.23	61.48%	262.33	45.14%	126.56	28.10%
2) กรดไขมันปาล์ม	102.12	15.81%	126.06	21.69%	144.20	32.02%
3) ไขมันปาล์มบริสุทธิ์	84.83	13.13%	51.45	8.86%	66.00	14.65%
4) กลีเซอริน	61.93	9.58%	141.28	24.31%	113.63	25.23%
1.2 รายได้จากการจำหน่ายน้ำแข็ง	28.71	0.83%	27.90	0.66%	31.45	0.69%
1.3 รายได้จากการจำหน่ายวัสดุประกอบลูกถ้วยไฟฟ้า/1	25.01	0.72%	42.96	1.01%	3.84	0.08%
2. รายได้จากการรับจ้างผลิต	18.17	0.52%	93.83	2.22%	133.54	2.92%
3. รายได้จากการเดินเรือ	28.58	0.83%	45.64	1.08%	35.29	0.77%
4. รายได้จากการบริการท่าเทียบเรือ	-	0.00%	-	0.00%	1.00	0.02%
รวมรายได้	3,450.23	99.6%	4,222.58	99.69%	4,560.31	99.68%
รายได้อื่น/2	11.71	0.34%	13.20	0.31%	14.42	0.32%
รายได้รวม	3,461.94	100.00%	4,235.78	100.00%	4,574.73	100.00%

หมายเหตุ : เมื่อวันที่ 9 เมษายน 2556 ที่ประชุมสามัญผู้ถือหุ้น มีมติอนุมัติการเข้าซื้อหุ้นสามัญของ AIPT และ AIL เพื่อจัดโครงสร้างกลุ่มบริษัท บริษัทฯ จึงได้จัดทำงบการเงินรวมสำหรับปีสิ้นสุดวันที่ 31 ธันวาคม 2555 ซึ่งได้รับการตรวจสอบจากผู้สอบบัญชีของบริษัทฯ เพื่อนำมาแสดงเปรียบเทียบ โดยถือเสมือนว่า AIPT และ AIL เป็นบริษัทย่อยของบริษัทฯมาโดยตลอด ดังนั้น ข้อมูลทางการเงินรวมสำหรับงวดบัญชีปี 2555 และปี 2556 จึงเป็นการจัดทำข้อมูลที่รวมฐานะทางการเงินและผลการดำเนินงานของ AIPT และ AIL สำหรับงวดบัญชีนั้นๆ ไว้แล้ว ดังนั้น การนำเสนอข้อมูลโครงสร้างรายได้สำหรับงวดบัญชีปี 2555 และปี 2556 จึงเป็นการนำเสนอข้อมูลจากงบการเงินรวม ซึ่งเกิดจากการรวมธุรกิจภายใต้การควบคุมเดียวกันที่สะท้อนให้เห็นถึงมูลค่ารายได้ของทั้งกลุ่มบริษัทได้แก่ AIE AIPT และ AIL

/1 บริษัทและบริษัทย่อยสั่งซื้อวัสดุประกอบลูกถ้วยไฟฟ้าจาก AI เพื่อจำหน่ายให้กับนิติบุคคลที่ไม่ได้มีความเกี่ยวข้องใดๆ กับผู้ถือหุ้น กรรมการ และผู้บริหารบริษัท โดยนิติบุคคลดังกล่าวไม่สามารถสั่งซื้อจาก AI ได้โดยตรง เนื่องจากเป็นนโยบายภายในของกิจการ ทั้งนี้ ปัจจุบันบริษัทฯได้หยุดการจำหน่ายวัสดุประกอบลูกถ้วยไฟฟ้าในเดือนกันยายน 2556 ที่ผ่านมา และไม่มียุทธศาสตร์สั่งซื้อวัสดุประกอบลูกถ้วยไฟฟ้าจาก AI มาจำหน่ายในอนาคต

/2 รายได้อื่นๆ หมายถึง รายได้จากค่าขนส่งสินค้า รายได้จากการรับคืนสินค้าคงเหลือจากการผลิต รายได้จากการขายเศษวัสดุ และรายได้อื่น โดยรายได้จากการขนส่งสินค้าเกิดจากการขนส่งสินค้าให้กับลูกค้าบางรายที่ไม่สามารถจัดหารขนส่งเองได้ในบางช่วง

- รายได้จากการเดินเรือ เป็นรายได้ที่เกิดในนาม AIL ซึ่งเป็นบริษัทย่อยของบริษัท
- รายได้จากการบริการท่าเทียบเรือ และรายได้จากการจำหน่ายน้ำแข็ง เป็นรายได้ที่เกิดในนาม AIPT ซึ่งเป็นบริษัทย่อยของบริษัท

- ว่าง -

การประกอบธุรกิจของแต่ละสายผลิตภัณฑ์

บริษัทและบริษัทย่อยมีรายได้จากผลิตภัณฑ์และบริการหลัก ได้แก่ 1) รายได้จากการขาย แบ่งเป็นรายได้จากธุรกิจน้ำมันปาล์ม รายได้จากการจำหน่ายน้ำแข็งสำหรับอุตสาหกรรมอาหาร และรายได้จากการจำหน่ายวัสดุประกอบ 2) รายได้จากการรับจ้างผลิต 3) รายได้จากการเดินเรือ และ 4) รายได้จากการบริการท่าเทียบเรือ ซึ่งสามารถอธิบายลักษณะผลิตภัณฑ์แยกตามการดำเนินการของแต่ละกิจการได้ ดังนี้ ที่จำหน่ายและให้บริการแบ่งเป็น

ลักษณะผลิตภัณฑ์ของบริษัท

1 รายได้จากการขาย-ธุรกิจน้ำมันปาล์ม

บริษัทฯ มีผลิตภัณฑ์และบริการที่ผลิตและจำหน่ายในธุรกิจน้ำมันปาล์มดังนี้

1.1 น้ำมันไบโอดีเซล (Biodiesel: B100)

น้ำมันไบโอดีเซลเป็นเชื้อเพลิงดีเซลชนิดหนึ่งที่เกิดจากแหล่งทรัพยากรหมุนเวียน ได้แก่ น้ำมันจากพืช อาทิ ปาล์ม น้ำมัน สบู่ดำ เมล็ดธัญพืช ทานตะวัน มะพร้าว งา และถั่วเหลือง เป็นต้น รวมถึงไขมันจากสัตว์ ซึ่งน้ำมันไบโอดีเซลสามารถนำไปใช้เป็นเชื้อเพลิงทดแทนปิโตรเลียมดีเซลในสัดส่วนผสมที่แตกต่างกัน โดยไม่เกิดผลกระทบต่อระบบต่างๆ ของเครื่องยนต์ รวมถึงไม่ส่งผลกระทบต่อสิ่งแวดล้อม เนื่องจากน้ำมันไบโอดีเซลสามารถย่อยสลายได้โดยกระบวนการทางชีวภาพ รวมทั้งยังก่อให้เกิดมลพิษทางอากาศน้อยกว่าน้ำมันดีเซลที่มีผลผลิตจากปิโตรเลียม

น้ำมันไบโอดีเซลที่บริษัทฯ ผลิตและจำหน่ายมีลักษณะและคุณภาพเป็นไปตามพระราชบัญญัติการค้าน้ำมันเชื้อเพลิง พ.ศ. 2543 และต้องมีคุณสมบัติเป็นไปตามประกาศกรมธุรกิจพลังงาน กระทรวงพลังงาน เรื่องการกำหนดลักษณะและคุณภาพของน้ำมันไบโอดีเซลประเภทเมทิลเอสเทอร์ของกรดไขมัน พ.ศ. 2552 ซึ่งน้ำมันไบโอดีเซลที่ผลิตได้จะถูกนำไปใช้เป็นส่วนผสมในเชื้อน้ำมันดีเซลหมุนเร็ว (High Speed Diesel : HSD) เพื่อลดการนำเข้าน้ำมันดีเซล และเพิ่มการใช้พลังงานทดแทนให้มากขึ้น โดยปัจจุบันผู้ค้าน้ำมันตามมาตรา 7 นำน้ำมันไบโอดีเซลไปเป็นส่วนผสมในเชื้อน้ำมันดีเซลในสัดส่วนน้ำมันดีเซลร้อยละ 95 และน้ำมันไบโอดีเซลในสัดส่วนร้อยละ 5 เรียก “น้ำมันดีเซล B5” ทั้งนี้ ลักษณะและคุณภาพของน้ำมันไบโอดีเซลที่บริษัทจำหน่ายมีคุณสมบัติเป็นไปตามข้อกำหนดของหน่วยงานดังกล่าวทุกข้อ ดังนี้

บริษัทฯ ผลิตน้ำมันไบโอดีเซลเพื่อจำหน่ายให้กับลูกค้าตามคำสั่งซื้อ (Made to Order) โดยผู้ซื้อน้ำมันไบโอดีเซลของบริษัทฯ ทั้งหมดเป็นผู้ซื้อภายในประเทศ โดยในงวดบัญชีปี 2555 ถึงปี 2557 บริษัทฯ มีรายได้จากการจำหน่ายน้ำมันไบโอดีเซลคิดเป็นร้อยละ 48.72 ร้อยละ 58.58 และร้อยละ 63.51 ของรายได้จากการจำหน่ายในธุรกิจน้ำมันปาล์ม ตามลำดับ โดยกลุ่มลูกค้าน้ำมันไบโอดีเซล ได้แก่กลุ่มผู้ค้าน้ำมันตามมาตรา 7 แห่งพระราชบัญญัติการค้าน้ำมันเชื้อเพลิง พ.ศ. 2543 ซึ่งน้ำมันไบโอดีเซลเป็นเชื้อเพลิงทดแทนดีเซลจากปิโตรเลียม



โดยนำน้ำมันจากพืชหรือไขมันจากสัตว์ ซึ่งเป็นสารประกอบอินทรีย์ประเภทไตรกลีเซอไรด์ มาผ่านกระบวนการทางเคมีที่เรียกว่า ทรานส์เอสเตอริฟิเคชัน (Transesterification) ซึ่งเป็นการทำปฏิกิริยากับแอลกอฮอล์ ได้แก่เมทานอล (Methanol) หรือ เอทานอล (Ethanol) และตัวเร่งปฏิกิริยาที่มีคุณสมบัติเป็นด่าง อาทิ โซเดียมไฮดรอกไซด์ (NaOH) ซึ่งทำให้ได้ผลผลิตเป็นสารเอสเทอร์ (Ester) และผลิตภัณฑ์ซึ่งเป็นผลพลอยได้ ซึ่งได้แก่ กลีเซอรอล (Glycerol) ทั้งนี้ น้ำมันไบโอดีเซลที่ได้จะถูกเรียกตามชนิดของแอลกอฮอล์ที่นำมาใช้ในการทำปฏิกิริยา และจะมีคุณสมบัติใกล้เคียงกับน้ำมันดีเซลที่ผลิตจากน้ำมันปิโตรเลียมมากที่สุด โดยบริษัทผลิตน้ำมันไบโอดีเซลประเภทเมทิลเอสเทอร์ ซึ่งใช้วัตถุดิบเป็นน้ำมันจากพืชที่ได้จากพืชน้ำมัน คือน้ำมันปาล์มดิบจากผลปาล์มน้ำมันคุณภาพดี

ทั้งนี้ กรมธุรกิจพลังงาน กระทรวงพลังงาน ได้ออกประกาศกรมธุรกิจพลังงาน เรื่อง “กำหนดชนิดและอัตรา หลักเกณฑ์ วิธีการ และเงื่อนไขในการคำนวณปริมาณสำรองน้ำมันเชื้อเพลิง” พ.ศ. 2556 ซึ่งกำหนดให้ผู้ค้าน้ำมันตามมาตรา 7 แห่งพระราชบัญญัติการค้าน้ำมันเชื้อเพลิง พ.ศ. 2543 ต้องสำรองน้ำมันเชื้อเพลิงที่ผลิตในราชอาณาจักรเพิ่มขึ้นจากร้อยละ 5 เป็นร้อยละ 6 โดยมีผลบังคับใช้ตั้งแต่วันที่ 1 พฤศจิกายน 2556 เป็นต้นไป

1.2 น้ำมันปาล์มโอเลอิน (Refined Bleached Deodorized Palm Olein : RBD Palm Olein)

น้ำมันปาล์มโอเลอิน หรือน้ำมันปาล์มโอเลอินผ่านกรรมวิธี เป็นน้ำมันที่ได้จากกระบวนการกลั่นน้ำมันปาล์มดิบ ซึ่งได้จากการบีบสกัดน้ำมันจากผลปาล์มคุณภาพดีซึ่งบริษัทฯ ใช้เป็นวัตถุดิบหลักในการผลิต โดยน้ำมันปาล์มดิบจะถูกกลั่นเพื่อแยกไขมันบริสุทธิ์ออกเพื่อให้ได้น้ำมันปาล์มบริสุทธิ์ หลังจากนั้นจึงนำเข้าสู่กระบวนการบีบอัดแยกส่วนและตกผลึก เพื่อให้ได้น้ำมันปาล์มโอเลอินสำหรับใช้ในการบริโภค

บริษัทผลิตและจำหน่ายน้ำมันปาล์มโอเลอินภายใต้ตราสินค้า “พาโมลา” ให้กับลูกค้าทั้งในประเทศและส่งออกไปยังต่างประเทศได้แก่ ประเทศไต้หวัน ประเทศพม่า และประเทศลาว (จำหน่ายเป็นเงินสกุลบาท) โดยในงวดบัญชีปี 2555 ถึงปี 2557 บริษัทฯ มีสัดส่วนจากการจำหน่ายน้ำมันปาล์มโอเลอินคิดเป็นร้อยละ 29.38 ร้อยละ 22.42 และร้อยละ 21.85 ของรายได้จากการจำหน่ายในธุรกิจน้ำมันปาล์ม โดยแบ่งเป็นการจำหน่ายในประเทศและส่งออกต่างประเทศสำหรับงวดบัญชีปี 2555 เท่ากับร้อยละ 61.42 และร้อยละ 38.58 งวดบัญชีปี 2556 เท่ากับร้อยละ 97.90 และร้อยละ 2.10 ตามลำดับ โดยในปี 2557 ขายให้กับลูกค้าในประเทศร้อยละ 100 ทั้งนี้ กลุ่มลูกค้าผู้ใช้น้ำมันปาล์มโอเลอินของบริษัทแบ่งเป็น

- 1) โรงงานอุตสาหกรรมผลิตอาหารขนาดใหญ่ อาทิ อุตสาหกรรมผลิตขนมขบเคี้ยว เนยเทียม และอาหารปรุงสุกต่างๆ ซึ่งส่วนมากจะสั่งซื้อเป็นรถแทงค์
- 2) กลุ่มลูกค้าสำเร็จรูป ได้แก่ โรงแรม ร้านอาหารที่เป็นเชน และร้านค้าทั่วไปซึ่งสั่งซื้อเป็นรูปภาชนะบรรจุขนาดต่างๆ อาทิ แกลลอน ปิบ ขวด และถุง
- 3) ร้านค้าที่สั่งซื้อน้ำมันปาล์มโอเลอินของบริษัทเพื่อแบ่งจำหน่ายอีกทอดหนึ่ง ทั้งนี้ บริษัทมีขนาดบรรจุภัณฑ์สำหรับน้ำมันปาล์มโอเลอินที่หลากหลายเพื่อตอบสนองความต้องการของลูกค้ารวมทั้งสิ้น 10 ขนาด โดยมีรายละเอียดดังตาราง



ขนาดภาชนะบรรจุผลิตภัณฑ์

ของน้ำมันปาล์มโอเลอินที่บริษัทฯ จำหน่าย

น้ำมันปาล์มโอเลอินตรา “พามาโล”
0.25 ลิตร/ขวด

01

น้ำมันปาล์มโอเลอินตรา “พามาโล”
1.00 ลิตร/ขวด

02

น้ำมันปาล์มโอเลอินตรา “พามาโล”
5.00 ลิตร/แกลลอน

03

น้ำมันปาล์มโอเลอินตรา “พามาโล”
1.00 ลิตร/ถุง

04

น้ำมันปาล์มโอเลอินตรา “พามาโล”
13.75 ลิตร/ถุง

05

น้ำมันปาล์มโอเลอินตรา “พามาโล”
18.00 ลิตร/ถุง

06

น้ำมันปาล์มโอเลอินตรา “พามาโล”
13.75 ลิตร/ปีป

07

น้ำมันปาล์มโอเลอินตรา “พามาโล”
18.00 ลิตร/ปีป

08

น้ำมันปาล์มโอเลอินตรา “พามาโล”
200.00 ลิตร/ถัง

09

น้ำมันปาล์มโอเลอินตรา “พามาโล”
15.00-30.00 ตัน/รถแทงค์

10

น้ำมัน B100



11

1.3 วัตถุดิบและผลพลอยได้

บริษัทฯ จำหน่ายวัตถุดิบได้แก่ น้ำมันปาล์มดิบซึ่งเป็นวัตถุดิบตั้งต้นในการผลิตน้ำมันไบโอดีเซล และจำหน่ายน้ำมันปาล์มบริสุทธิ์ไม่แยกไข (Refined Bleached Deodorized Palm Oil : RBD Palm Oil) ซึ่งเป็นวัตถุดิบหลักที่ใช้ในการผลิตน้ำมันไบโอดีเซล และน้ำมันปาล์มโอเลอิน โดยบริษัทฯ จำหน่ายวัตถุดิบดังกล่าวให้กับผู้ซื้อทั้งในและต่างประเทศ โดยในงวดบัญชีปี 2555 ถึงปี 2557 บริษัทฯ มีรายได้จากการจำหน่ายวัตถุดิบคิดเป็นร้อยละ 11.47 ร้อยละ 6.19 และร้อยละ 2.77 ของรายได้จากการจำหน่ายในธุรกิจน้ำมันปาล์ม

นอกจากนี้ บริษัทฯ ยังมีรายได้จากการจำหน่ายผลพลอยได้ที่เกิดจากกระบวนการผลิต ได้แก่ กรดไขมันปาล์ม (Palm Fatty Acid Distillate : PFAD) ไขมันปาล์มบริสุทธิ์ (Refined Bleached Deodorized Palm Stearin : RBD Palm Stearin) และกลีเซอริน (Crude Glycerine) โดยบริษัทฯ จำหน่ายผลพลอยได้ดังกล่าวให้กับผู้ซื้อทั้งในและต่างประเทศ ซึ่งในงวดบัญชีปี 2555 ถึงปี 2557 บริษัทฯ มีรายได้จากการจำหน่ายผลพลอยได้ที่เกิดจากกระบวนการผลิตคิดเป็นร้อยละ 7.19 ร้อยละ 7.53 และร้อยละ 7.07 ของรายได้จากการจำหน่ายในธุรกิจน้ำมันปาล์ม โดยผลพลอยได้จากการผลิตที่จำหน่ายจะถูกนำไปใช้เป็นวัตถุดิบในอุตสาหกรรมต่อเนื่องต่างๆ อาทิ สบู่ ครีမ်เทียม เครื่องสำอาง รวมถึงนำกลับมาใช้เป็นวัตถุดิบในการผลิตน้ำมันไบโอดีเซล



กรดไขมันปาล์ม
(Palm Fatty Acid Distillate: PFAD)



ไขมันปาล์มบริสุทธิ์
(Refined Bleached Deodorized Palm Stearin: RBD Stearin)



กลีเซอริน
(Crude Glycerine)

2 รายได้จากการรับจ้างผลิต

บริษัทฯ มีรายได้จากการรับจ้างผลิต ซึ่งเกิดจากการให้บริการกลั่นน้ำมันปาล์มดิบ(Crude Palm Oil : CPO) และน้ำมันเมล็ดในปาล์ม (Crude Palm Kernel Oil : CPKO) เพื่อให้ได้น้ำมันปาล์มบริสุทธิ์ไม่แยกไข (Refined Bleached Deodorized Palm Oil : RBD Palm Oil) และน้ำมันเมล็ดในปาล์มบริสุทธิ์ไม่แยกไข (Refined Bleached Deodorized Palm Kernel Oil : RBD Palm Kernel Oil : RBDPKO) โดยผู้ว่าจ้างจะเป็นผู้จัดหา CPO และ CPKO รวมถึงรับภาระในการขนส่งวัตถุดิบดังกล่าวมายังโรงงาน รวมถึงรับสินค้าที่โรงงานเอง ซึ่งบริษัทฯ จะนำวัตถุดิบที่ได้รับเข้าสู่กระบวนการกลั่นด้วยหอกลั่นที่มีประสิทธิภาพเพื่อให้ได้ผลผลิตที่มีคุณภาพตามที่ผู้ว่าจ้างต้องการ ทั้งนี้ ผู้ว่าจ้างได้แก่ ผู้ประกอบการในกลุ่มผู้ค้าน้ำมันเชื้อเพลิงตามมาตรา 7 แห่งพระราชบัญญัติการค้าน้ำมันเชื้อเพลิง พ.ศ.2543

ลักษณะผลิตภัณฑ์ของบริษัทย่อย

1 รายได้จากการเดินเรือ

รายได้จากการเดินเรือ เป็นรายได้ที่เกิดขึ้นในนามบริษัท เอไอ โลจิสติกส์ จำกัด (AIL)ซึ่งดำเนินธุรกิจให้บริการขนส่งสินค้าทางทะเลโดยAIL มีเรือขนส่งคุณภาพสูงให้บริการรวม 2 ลำคือ “เรือธรรีรัตนา 1” และ “เรือธรรีรัตนา 3” โดยบริษัทฯ สามารถให้บริการขนส่งน้ำมันเชื้อเพลิง น้ำมันปาล์มดิบ และน้ำมันปาล์มกลั่นบริสุทธิ์ให้กับลูกค้าทั้งในและระหว่างประเทศ ซึ่งปัจจุบัน AIL ให้บริการขนส่งน้ำมันปาล์มดิบให้กับบริษัท และผู้ประกอบการในอุตสาหกรรมน้ำมันปาล์ม รวมถึงขนส่งน้ำมันเมล็ดในปาล์มให้กับผู้ค้าน้ำมันตามมาตรา 7 รายหนึ่ง โดยเรือธรรีรัตนา 1 และเรือธรรีรัตนา 3 มีรายละเอียดเกี่ยวกับประเภทเรือและการให้บริการ ดังนี้

ตารางแสดงข้อมูลเบื้องต้นเกี่ยวกับเรือขนส่งของ AIL

ชื่อเรือ	ใบอนุญาตใช้เรือ	ประเภทเรือ	ขนาด / เส้นทาง
ธรรีรัตนา 1	ขนส่ง CPO และเชื้อเพลิง	กลทะเลใกล้ฝั่ง	- ขนาดเรือ (Tanker) 1,500 ตันกรอสส์ - ขนส่งภายในประเทศ
ธรรีรัตนา 3	ขนส่ง CPO และเชื้อเพลิง	กลทะเลเฉพาะเขต	- ขนาดเรือ (Double – Hull) 2,500ตันกรอสส์ - ขนส่งระหว่างประเทศ

หมายเหตุ: ในปี 2555 AIL ได้จำหน่ายเรือ “ธรรีรัตนา 2” ให้กับบุคคลภายนอก ซึ่งไม่ได้มีความเกี่ยวข้องใดๆ กับผู้ถือหุ้น กรรมการ และผู้บริหารของบริษัท



เรือธรรีรัตนา 1



เรือธรรีรัตนา 3

ทั้งนี้ ในงวดบัญชีปี 2555 ถึงปี 2557 AIL มีรายได้จากการให้บริการ AIE คิดเป็นสัดส่วนร้อยละ 60.16 และร้อยละ 38.09 ร้อยละ 22.06 ของรายได้จากการเดินเรือรวม ซึ่ง AIE ว่าจ้าง AIL ขนส่งวัตถุดิบได้แก่น้ำมันปาล์มดิบ (Crude Palm Oil : CPO) จากคลังน้ำมันของ AIPT ที่อำเภอเมืองชุมพร จังหวัดชุมพร มาส่งที่คลังน้ำมันของ AIPT ที่ตำบลท่าฉลอมจังหวัดสมุทรสาคร โดย AIL ใช้เรือธรรีรัตนา 1 ในการให้บริการขนส่ง ซึ่งปัจจุบันเรือลำดังกล่าวให้บริการกับ AIE เต็มกำลัง โดยเรือธรรีรัตนา 3 ให้บริการลูกค้ารายอื่นที่ไม่มีความเกี่ยวข้องใดๆ กับผู้ถือหุ้น กรรมการ และผู้บริหารของ AIE ซึ่งปัจจุบันเรือธรรีรัตนา 3 ให้บริการคิดเป็นประมาณร้อยละ 70 ของความสามารถในการขนส่ง ทั้งนี้ สำหรับงวดบัญชีปี 2555 ถึงปี 2557 บริษัทมีรายได้จากการเดินเรือเท่ากับร้อยละ 0.83 ร้อยละ 1.08 และร้อยละ 0.80 ตามลำดับ

2 รายได้จากการบริการท่าเทียบเรือ และรายได้จากการจำหน่ายน้ำแข็ง

รายได้จากการบริการท่าเทียบเรือ และรายได้จากการจำหน่ายน้ำแข็ง เป็นรายได้ที่เกิดขึ้นในนาม บริษัท เอไอ พอร์ตส์ แอนด์ เทอร์มินัลส์ จำกัด (AIPT) ซึ่งดำเนินธุรกิจให้บริการท่าเทียบเรือและคลังน้ำมันเชื้อเพลิง และโรงงานน้ำแข็งสำหรับอุตสาหกรรมอาหาร โดย AIPT มีสถานะเป็นบริษัทย่อยของบริษัท ซึ่ง AIPT มีท่าเทียบเรือ น้ำลึกและคลังน้ำมันเชื้อเพลิง 2 แห่ง ตั้งอยู่ที่ตำบลท่าฉลอม จังหวัดสมุทรสาคร และอำเภอเมืองชุมพร จังหวัดชุมพร ซึ่งท่าเทียบเรือทั้งสองแห่งมีคลังน้ำมันที่ให้บริการจัดเก็บน้ำมันเชื้อเพลิง น้ำมันปาล์มดิบ และน้ำมันปาล์มกลั่นบริสุทธิ์ โดยมีความสามารถในการกักเก็บน้ำมันรวมทั้งสิ้นเท่ากับ 30,000 ตัน หรือประมาณ 33,186,000 ลิตร

ภาพถ่ายท่าเทียบเรือ และคลังน้ำมันเชื้อเพลิง ที่ตำบลท่าฉลอม จังหวัดสมุทรสาคร



ภาพถ่ายท่าเทียบเรือ และคลังน้ำมันเชื้อเพลิง ที่อำเภอเมืองชุมพร จังหวัดชุมพร



ปัจจุบันคลังน้ำมันเชื้อเพลิงของ AIPT ทั้งหมดให้บริการกับบริษัทเพียงรายเดียว โดยเป็นการให้บริการเก็บน้ำมันปาล์มดิบ(Crude Palm Oil : CPO) สำหรับนำมาใช้ในการผลิตสินค้าและจำหน่าย โดย CPO ดังกล่าวมีที่มาจากโรงงานบีบสกัดน้ำมันปาล์มในภาคใต้ ซึ่งเป็นผู้จัดจำหน่ายน้ำมันปาล์มดิบให้กับบริษัท ซึ่งนอกจากรายได้จากการให้บริการท่าเทียบเรือและคลังน้ำมันเชื้อเพลิงแล้ว AIPT ยังมีรายได้จากธุรกิจโรงงานน้ำแข็งสำหรับอุตสาหกรรมอาหารที่ตำบลท่าฉลอม จังหวัดสมุทรสาครซึ่งโรงงานน้ำแข็งสำหรับอุตสาหกรรมอาหารดังกล่าวตั้งอยู่บนพื้นที่ท่าเทียบเรือเดิมก่อนที่ AIPT จะซื้อจากเจ้าของกรรมสิทธิ์เดิม และนำที่ดินรอบบริเวณมาพัฒนาเพื่อดำเนินธุรกิจคลังน้ำมันเชื้อเพลิงเพิ่มเติม โดยน้ำแข็งที่ผลิตได้ มีกลุ่มลูกค้าเป็นผู้ประกอบการในอุตสาหกรรมอาหาร ได้แก่ โรงสุกชั้น โรงแลปลา โรงงานผลิตและจำหน่ายปลากระป๋อง และอาหารทะเลแปรรูปต่างๆ ทั้งนี้ ในงวดบัญชีปี 2555 ถึงปี 2557 บริษัทมีรายได้จากการบริการท่าเทียบเรือและการจำหน่ายน้ำแข็ง คิดเป็นร้อยละ 0.83 ร้อยละ 0.66 และร้อยละ 0.71 ของรายได้รวม โดยในงวดบัญชีปี 2555 AIPT ไม่มีรายได้จากการบริการท่าเทียบเรือให้กับลูกค้ารายอื่นนอกจากให้บริการกับบริษัทฯเพียงรายเดียว ซึ่งบริษัทฯทำสัญญาเช่าระยะสั้นกับ AIPT โดยครอบคลุมการให้บริการท่าเทียบเรือและคลังน้ำมันเชื้อเพลิงทั้งหมดของ AIPT

ปัจจัยความเสี่ยง

□ ความเสี่ยงในการประกอบธุรกิจ

1. ความเสี่ยงจากการแข่งขันในธุรกิจ

บริษัทฯ ดำเนินธุรกิจผลิตและจำหน่ายน้ำมันไบโอดีเซล (B100) น้ำมันปาล์มโอเลอิน และวัตถุดิบและผลพลอยได้จากการผลิต ซึ่งหากพิจารณาถึงการเติบโตของธุรกิจในแต่ละผลิตภัณฑ์แล้ว น้ำมันไบโอดีเซล ถือเป็นผลิตภัณฑ์ที่มีการเติบโตและการแข่งขันสูงที่สุดเมื่อเทียบกับผลิตภัณฑ์ที่จำหน่ายประเภทอื่น เนื่องจาก ภาระทางพลังงานร่วมกับภาระทางเกษตรและสหกรณ์ และภาระทางการคลังได้จัดทำแผนปฏิบัติการพัฒนาและส่งเสริมการใช้ไบโอดีเซล (B100) เพื่อให้เกิดการพัฒนาตามยุทธศาสตร์อย่างเป็นรูปธรรม ซึ่งด้านหนึ่งเป็นการสนับสนุนให้มีผู้ประกอบการผลิตน้ำมันไบโอดีเซลเพิ่มมากขึ้น นอกจากนี้การปรับเพิ่มสัดส่วนการผสมไบโอดีเซลในน้ำมันดีเซลเพื่อทดแทนการใช้น้ำมันที่สิ้นเปลืองราคาที่สูงขึ้น ซึ่งภาครัฐได้ทยอยปรับเพิ่มสูตรผสมดังกล่าวจากการบังคับใช้ B2 ในอดีต จนปัจจุบันได้ปรับบังคับใช้เป็น B7 เพื่อบังคับใช้อย่างเป็นทางการทั่วประเทศ (น้ำมันไบโอดีเซล B7 หมายถึงน้ำมันดีเซลซึ่งมีส่วนผสมของน้ำมันไบโอดีเซลร้อยละ 7 และน้ำมันดีเซลร้อยละ 93) ซึ่งการปรับเพิ่มสัดส่วนดังกล่าว แสดงให้เห็นถึงแนวโน้มการเติบโตของปริมาณความต้องการใช้น้ำมันไบโอดีเซลที่จะเพิ่มขึ้น

อีกทั้งการให้สิทธิประโยชน์ด้านภาษีจากสำนักงานคณะกรรมการส่งเสริมการลงทุน (BOI) ส่งผลทำให้ ณ 2557 มีผู้ผลิตและจำหน่ายน้ำมันไบโอดีเซล (B100) ประเภทเมทิลเอสเทอร์ของกรดไขมัน (B100) ทั้งสิ้น 10 ราย โดยมีกำลังการผลิตรวมทั้งสิ้นประมาณ 4.69 ล้านลิตรต่อวัน ดังนั้น จากความเป็นไปได้ในการเติบโตของธุรกิจน้ำมันไบโอดีเซลจากผลของการสนับสนุนของภาครัฐ อาจทำให้มีผู้ประกอบการรายใหม่ที่มีเงินทุนเพียงพอที่จะเข้ามาดำเนินธุรกิจผลิตและจำหน่ายน้ำมันไบโอดีเซลเพิ่มขึ้น นอกจากนี้ จากนโยบายของภาครัฐเกี่ยวกับการเปิดเสรีประชาคมเศรษฐกิจอาเซียน (AEC) ซึ่งจะทำให้มีการเข้า-ออกของสินค้าโดยเสรี โดยสำหรับอุตสาหกรรมน้ำมันปาล์มของไทยที่มีโครงสร้างการผลิตส่วนใหญ่จากเกษตรกรและผู้ประกอบการรายย่อย ทำให้การผลิตน้ำมันปาล์มของไทยมีต้นทุนที่สูงกว่าประเทศผู้ผลิตรายใหญ่ได้แก่ ประเทศมาเลเซียและประเทศอินโดนีเซีย จึงถือเป็นจุดอ่อนสำคัญที่อาจส่งผลกระทบต่อความสามารถในการแข่งขันของอุตสาหกรรมน้ำมันปาล์มของไทย ถึงแม้ว่าการเปิด AEC ถูกเลื่อนออกไปอีก 12 เดือน เป็นวันที่ 31 ธันวาคม 2558 แทน หากเมื่อถึงเวลา อาจทำให้มีคู่แข่งจากต่างชาติเข้ามาในอุตสาหกรรมน้ำมันปาล์มเพิ่มมากขึ้น อันจะส่งผลกระทบต่อทำให้การแข่งขันในธุรกิจเพิ่มสูงขึ้นในที่สุด

บริษัทฯ ได้เตรียมพร้อมเพื่อรับมือกับการแข่งขันที่อาจมีความรุนแรงขึ้นในอนาคต โดยบริษัทฯ ให้ความสำคัญกับการพัฒนาประสิทธิภาพในกระบวนการผลิตอย่างต่อเนื่อง เพื่อเสริมสร้างประสิทธิภาพและประสิทธิผลทางการผลิตอย่างสูงสุด ซึ่งจะส่งผลให้บริษัทฯ สามารถควบคุมต้นทุนและค่าใช้จ่ายในการผลิตลงได้อย่างมีประสิทธิภาพมากยิ่งขึ้น โดยที่ยังคงสามารถรักษาคุณภาพของผลิตภัณฑ์น้ำมันไบโอดีเซลเอาไว้ตามเกณฑ์กำหนด ซึ่งที่ผ่านมาบริษัทฯ ได้ลงทุนปรับปรุงระบบการผลิตและกระบวนการกลั่นของหอกลับน้ำมันปาล์มดิบที่ 1 (หอกลับ 1) ซึ่งสามารถขยายกำลังการกลั่นได้เพิ่มมากขึ้นจาก 300 ตันน้ำมันปาล์มดิบต่อวัน เป็น 350 ตันน้ำมันปาล์มดิบต่อวัน นอกจากนี้ ในปี 2553 บริษัทฯ ได้เริ่มลงทุนก่อสร้างหอกลับน้ำมันปาล์มดิบที่ 2 (หอกลับ 2) เพิ่มเติม ซึ่งใช้เทคโนโลยีการกลั่นเป็นระบบกลั่นสูญญากาศแบบปิดเช่นเดียวกับหอกลับ 1 โดยมีกำลังการผลิต 800 ตันน้ำมันปาล์มดิบต่อวัน ซึ่งสามารถดำเนินการเชิงพาณิชย์ในช่วงไตรมาสที่ 1 ของปี 2556 ที่ผ่านมา โดยปัจจุบันบริษัทมีกำลังการกลั่นน้ำมันปาล์มดิบอยู่ที่ 1,150 ตันน้ำมันปาล์มดิบต่อวัน ส่งผลให้บริษัทฯ ได้รับผลประโยชน์จากการประหยัดเชิงขนาด (Economy of Scale) เพิ่มขึ้น นอกจากนี้ บริษัทฯ ได้ลงทุนเพิ่มเติมเพื่อเพิ่มประสิทธิภาพและลดต้นทุนการผลิต โดยการนำกรดไขมันปาล์มซึ่งเป็นหนึ่งในผลพลอยได้จากการผลิต กลับมาใช้เป็นวัตถุดิบในการผลิตน้ำมันไบโอดีเซล รวมถึงการลงทุนปรับปรุงกระบวนการผลิตน้ำมันไบโอดีเซลเพื่อนำเมทานอลที่เหลือทิ้งกลับมาใช้ให้ได้มากขึ้นกว่าปัจจุบันที่ทಾಯู ซึ่งปัจจุบันโครงการติดตั้งแล้วเสร็จในปี 2557 ครบถ้วนแล้ว

2. ความเสี่ยงจากการพึ่งพิงลูกค้ารายใหญ่

บริษัทฯ จำหน่ายผลิตภัณฑ์แยกเป็น 3 ประเภทหลักได้แก่ น้ำมันไบโอดีเซล (B100) น้ำมันปาล์มโอเลอิน และวัตถุดิบและผลพลอยได้จากการผลิต โดยในงวดบัญชีปี 2556 บริษัทมีสัดส่วนการจำหน่ายสินค้าทั้ง 3 ประเภทคิดเป็นร้อยละ 58.58 ร้อยละ 22.42 และ ร้อยละ 13.72 ตามลำดับ และปี 2557 บริษัทมีสัดส่วนการจำหน่ายสินค้าทั้ง 3 ประเภทคิดเป็นร้อยละ 63.51 ร้อยละ 21.85 และร้อยละ 9.84 ตามลำดับ โดยการจำหน่ายน้ำมันไบโอดีเซลทั้งหมดของบริษัทฯ เป็นการจำหน่ายให้กับกลุ่มผู้ค้าน้ำมันตามมาตรา 7 แห่งพระราชบัญญัติการค้า น้ำมันเชื้อเพลิง พ.ศ. 2543 ซึ่งเป็นการจำหน่ายตามคำสั่งซื้อ (Made to Order) ผ่านการได้รับเชิญจากลูกค้าเพื่อร่วมประมูล โดยรูปแบบการสั่งซื้อหากประมูลได้ จะอยู่ในรูปของสัญญาสั่งซื้อซึ่งมีระยะเวลาประมาณ 3-12 เดือน แล้วแต่แผนงานและนโยบายภายในของลูกค้าแต่ละราย โดยลูกค้าส่วนใหญ่ของบริษัทฯ จะกำหนดปริมาณการสั่งซื้อหรือช่วงของปริมาณการสั่งซื้อที่ชัดเจนในสัญญา

อย่างไรก็ตาม สัดส่วนการซื้ออาจปรับลดลงได้ตามความต้องการซื้อของลูกค้าในแต่ละช่วง ซึ่งบริษัทเชื่อมั่นว่าโอกาสที่จะสูญเสียลูกค้ามีน้อย เนื่องจากผู้ประกอบการผลิตและจำหน่ายน้ำมันไบโอดีเซลมีน้อยราย ในขณะที่ปริมาณความต้องการใช้ปรับตัวเพิ่มขึ้นตามนโยบายของภาครัฐที่ผลักดันให้เกิดการใช้ น้ำมันไบโอดีเซลให้มากขึ้นตามแผนการพัฒนาพลังงานทดแทนและพลังงานทางเลือก 25% ในอีก 10 ปี (พ.ศ. 2555 – พ.ศ. 2564) รวมถึงการประกาศของกรมธุรกิจพลังงาน กระทรวงพลังงาน เกี่ยวกับการกำหนดเงื่อนไขให้ผู้ค้าน้ำมันตามมาตรา 7 ต้องสำรองน้ำมันเชื้อเพลิงที่ผลิตในราชอาณาจักรเพิ่มขึ้นจากร้อยละ 5 เป็นร้อยละ 7 ซึ่งส่งผลทำให้ผู้ค้าน้ำมันตามมาตรา 7 ต้องสั่งซื้อน้ำมันไบโอดีเซลซึ่งเป็นวัตถุดิบในการผลิตน้ำมันดีเซลเพิ่มขึ้น

3. ความเสี่ยงจากเครื่องหมายการค้าสำหรับผลิตภัณฑ์น้ำมันปาล์มโอเลอิน

บริษัทฯ ผลิตและจำหน่ายน้ำมันปาล์มโอเลอินภายใต้ตราสินค้า “พามโလာ” หรือ “PAMOLA” ซึ่งบริษัทได้รับสิทธิในเครื่องหมายการค้าดังกล่าวจากการเข้าซื้อทรัพย์สินที่ใช้ในการดำเนินธุรกิจจากเจ้าของกรรมสิทธิ์เดิม ซึ่งประสบปัญหาสภาพคล่องทางการเงิน และอยู่ภายใต้การดำเนินการตามแผนฟื้นฟูกิจการตามคำสั่งศาลล้มละลาย โดยบริษัทฯ ได้เข้าเจรจาซื้อทรัพย์สินทั้งหมดกับเจ้าหน้าที่ของเจ้าของกรรมสิทธิ์เดิม ซึ่งตราสินค้าดังกล่าว ได้ถูกจดทะเบียนไว้สำหรับการจำหน่ายสินค้าหลายประเภทได้แก่ น้ำมันพืชใช้ปรุงอาหาร และเนย ข้าวสาร น้ำดื่ม และเมล็ดงา ตามเครื่องหมายการค้าเลขที่ ค115789 เลขที่ ค115816 เลขที่ ค115793 และเลขที่ ค115792 โดยเจ้าพนักงานพิทักษ์ทรัพย์สินของเจ้าของกรรมสิทธิ์เดิม ได้ยื่นคำร้องต่อศาลล้มละลายกลางเพื่อให้ศาลมีคำสั่งเพิกถอนการโอนเครื่องหมายการค้า “พามโလာ” ระหว่างเจ้าของกรรมสิทธิ์เดิมกับบริษัท โดยเรียกร้องค่าชดเชยกรณีไม่โอนเครื่องหมายการค้ากลับเข้าสู่กองทรัพย์สินของเจ้าของกรรมสิทธิ์เดิมเป็นเงินจำนวน 3.75 ล้านบาท และดอกเบี้ยในอัตราร้อยละ 7.5 ต่อปี (น้อยกว่าร้อยละ 5 ของสินทรัพย์รวม) ซึ่ง ณ วันที่ 9 สิงหาคม 2555 ศาลล้มละลายกลางได้มีคำสั่งยกเลิกคำร้องดังกล่าว โดยศาลได้ระบุในคำสั่งศาลชัดเจนว่า “การซื้อขายดังกล่าวได้รับความเห็นชอบจากมติที่ประชุมเจ้าหน้าที่และได้มีการเสนอต่อศาล ซึ่งศาลได้มีคำสั่งอนุญาตให้มีการซื้อขายกิจการดังกล่าว โดยการซื้อขายกิจการพร้อมเครื่องหมายการค้าดังกล่าว บริษัทได้เสียค่าตอบแทนและทำตามขั้นตอนทางกฎหมายจนครบถ้วน จึงเห็นว่า บริษัทได้มีการซื้อกิจการโดยเสียค่าตอบแทนอย่างสุจริต และเป็นไปโดยชอบด้วยกฎหมาย

ศาลจึงมีคำสั่งให้ผู้ร้องไม่มีสิทธิร้องขอให้ดำเนินการตามคำร้องดังกล่าว” ทั้งนี้ เมื่อวันที่ 4 ตุลาคม 2555 เจ้าพนักงานพิทักษ์ทรัพย์สินของเจ้าของกิจการเดิมได้ยื่นอุทธรณ์ต่อศาลล้มละลายกลาง เพื่อขอให้ศาลพิจารณากลับคำสั่งศาลล้มละลายกลาง โดยบริษัทฯ ได้ยื่นโต้แย้งการอุทธรณ์ดังกล่าวเมื่อวันที่ 7 ธันวาคม 2555 และปัจจุบันอยู่ระหว่างการดำเนินการตามขั้นตอนทางกฎหมาย ดังนั้น บริษัทจึงอาจได้รับความเสี่ยงจากเครื่องหมายการค้าที่อาจถูกระงับการใช้ ซึ่งอาจส่งผลกระทบต่อการจำหน่ายสินค้าในตรา “พามโလာ” ได้

ทั้งนี้ ที่ผ่านมา บริษัทฯ เน้นการจำหน่ายน้ำมันปาล์มโอเลอินให้กับกลุ่มลูกค้าอุตสาหกรรมเป็นหลัก โดยกลุ่มลูกค้าดังกล่าวสั่งซื้อน้ำมันปาล์มโอเลอินในปริมาณมากเพื่อใช้ในกระบวนการทอด โดยไม่ได้ยึดติดตราสินค้า แต่เน้นให้มีคุณสมบัติตามกำหนด อาทิ ค่า Iodine Value เป็นต้น นอกจากนี้ สำหรับการจำหน่ายสินค้าให้กับกลุ่มลูกค้าสำเร็จรูป บริษัทได้เตรียมแผนรองรับความเสี่ยงดังกล่าว โดยบริษัทฯ ดำเนินการจดทะเบียนเครื่องหมายการค้าเพิ่มเติมกับสำนักเครื่องหมายการค้ากรมทรัพย์สินทางปัญญา ซึ่งเมื่อวันที่ 5 สิงหาคม 2556 บริษัทฯ ได้รับแจ้งจากนายทะเบียนอนุมัติการจดทะเบียนเครื่องหมายการค้าดังกล่าวเป็นที่เรียบร้อยแล้ว

4. ความเสี่ยงจากการเปลี่ยนแปลงนโยบายของภาครัฐ

ปาล์มน้ำมันเป็นพืชเศรษฐกิจที่มีความสำคัญ ซึ่งช่วยสร้างความมั่นคงด้านอาหารและด้านพลังงานของประเทศ โดยน้ำมันปาล์มดิบที่ได้จากโรงสกัดปาล์มของประเทศไทย ถูกแบ่งสัดส่วนไปใช้ในภาคธุรกิจต่างๆ ได้แก่ ธุรกิจพลังงาน อุตสาหกรรมอาหาร และอุตสาหกรรมที่ไม่ใช่อาหารอื่นๆ อาทิ สบู่ และเครื่องสำอาง เป็นต้น โดยการผลิตน้ำมันปาล์มของประเทศไทยมีปริมาณเพียงพอสำหรับการใช้บริโภคภายในประเทศเท่านั้น ซึ่งปาล์มน้ำมันและน้ำมันปาล์มดิบที่ได้จากการสกัดปาล์มน้ำมัน รวมถึงผลิตภัณฑ์ที่ใช้ น้ำมันปาล์มดิบเป็นวัตถุดิบในการผลิต ถูกควบคุมโดยภาครัฐผ่านกระทรวงต่างๆ ทั้งทางตรงและทางอ้อม อาทิ กระทรวงเกษตรและสหกรณ์ กระทรวงพลังงาน และกระทรวงพาณิชย์ เป็นต้น เนื่องจากน้ำมันปาล์มดิบที่ได้จากการสกัดปาล์มน้ำมัน ถือเป็นวัตถุดิบตั้งต้น ในอุตสาหกรรมต่างๆ ดังที่กล่าว โดยทิศทางราคาน้ำมันปาล์มดิบของไทยถูกกำหนดให้อ้างอิงตามทิศทางราคาน้ำมันปาล์มดิบในตลาดมาเลเซีย ซึ่งถือเป็นตลาดน้ำมันปาล์มที่ใหญ่ที่สุดในโลก เนื่องจากประเทศมาเลเซียมีส่วนการส่งออกน้ำมันปาล์มดิบสูงถึงร้อยละ 91 ของปริมาณน้ำมันปาล์มดิบโลก โดยที่ผ่านมา อุตสาหกรรมน้ำมันปาล์มไทยต้องประสบกับปัจจัยต่างๆ ที่ทำให้เกิดความผันผวนของราคา ซึ่งส่งผลกระทบต่ออุตสาหกรรมปาล์มน้ำมันตั้งแต่ต้นน้ำ ได้แก่ เกษตรกรผู้ปลูกปาล์มน้ำมันกลางน้ำ ได้แก่ ผู้ประกอบการในธุรกิจน้ำมันปาล์ม

ไปจนถึงปลายน้ำได้แก่ ผู้บริโภค ดังจะเห็นได้ จากช่วงปี 2553 ที่เกิดความแปรปรวนของสภาพอากาศอย่างรุนแรง ทำให้ภาคใต้ของประเทศต้องเผชิญกับปัญหาฝนแล้งในช่วงกลางปี 2553 และอุทกภัยในช่วงปลายปี จนเป็นเหตุให้น้ำมันปาล์มขาดตลาด เนื่องจากผลปาล์มน้ำมันและน้ำมันปาล์มออกสู่ตลาดลดลงอย่างมาก ทำให้ระดับราคาน้ำมันปาล์มปรับตัวสูงขึ้น ส่งผลทำให้ต้นทุนการผลิตสินค้าบริโภคจากน้ำมันปาล์มปรับตัวสูงขึ้นตาม และสูงขึ้นต่อเนื่องไปจนถึงต้นปี 2554 ซึ่งเหตุการณ์ดังกล่าว ส่งผลกระทบเป็นวงกว้างทำให้น้ำมันพืชประเภทอื่นๆ อาทิ น้ำมันถั่วเหลือง น้ำมันทานตะวัน และน้ำมันรำข้าว ประสบปัญหาขาดตลาดและมีราคาปรับตัวสูงขึ้นตามไปด้วย จนทำให้รัฐบาลต้องออกมาขอความร่วมมือจากผู้ประกอบการผลิตน้ำมันปาล์มโอเลอินให้จำหน่ายในราคาไม่เกินขวดละ 42 บาท

จากความผันผวนของราคาและปริมาณน้ำมันปาล์มดิบที่มีอย่างต่อเนื่อง รัฐบาลจึงออกนโยบายที่จะเข้าควบคุมความผันผวนที่เกิดขึ้น โดยภาครัฐจะใช้นโยบายเข้าควบคุมโดยการปรับลดสัดส่วนการผสมไบโอดีเซลในน้ำมันดีเซล เช่น จาก B7 ให้ลดลงเหลือ B5 ในกรณีที่สต็อกน้ำมันปาล์มดิบในประเทศลดลง และปรับเพิ่มสัดส่วนการผสมไบโอดีเซลในน้ำมันดีเซลเมื่อสต็อกน้ำมันปาล์มดิบในประเทศมีปริมาณสูงขึ้น ทั้งนี้เพื่อเป็นการควบคุมปริมาณการใช้น้ำมันปาล์มดิบให้มีเพียงพอต่อความต้องการโดยคำนึงถึงความเพียงพอในการใช้บริโภคเป็นหลัก อีกทั้งการกำหนดราคารับซื้อผลปาล์มและน้ำมันปาล์มดิบในกรณีที่ราคาน้ำมันปาล์มดิบผันผวน และใช้นโยบายรับซื้อน้ำมันปาล์มดิบออกจากตลาด กรณีที่สต็อกน้ำมันปาล์มดิบในประเทศสูงเกินไป และใช้นโยบายการนำเข้าน้ำมันปาล์มดิบจากต่างประเทศ กรณีที่ปริมาณน้ำมันปาล์มดิบในประเทศไม่เพียงพอต่อความต้องการ (ปัจจุบันประเทศไทยยังคงมีมาตรการควบคุมการนำเข้าน้ำมันปาล์ม แม้ว่า จะปรับลดอัตราภาษีนำเข้าน้ำมันปาล์มเหลือร้อยละ 0 ตั้งแต่ปี 2553 โดยกำหนดให้น้ำมันปาล์มเป็นสินค้าที่ต้องขออนุญาตนำเข้า และสามารถนำเข้าโดย องค์การคลังสินค้า กระทรวงพาณิชย์ แต่เพียงผู้เดียว เพื่อไม่ให้เกิดผลกระทบต่ออุตสาหกรรมน้ำมันปาล์มในประเทศ)

ซึ่งการใช้นโยบายต่างๆ ดังกล่าว จะส่งผลกระทบต่อผู้ประกอบการในทุกส่วนของอุตสาหกรรมน้ำมันปาล์ม นอกจากนี้ กรมการค้าภายใน กระทรวงพาณิชย์ ได้กำหนดให้น้ำมันพืช น้ำมันเชื้อเพลิง และผลปาล์มน้ำมัน เป็นสินค้าควบคุมตามพระราชบัญญัติว่าด้วยราคาสินค้าและบริการ พ.ศ. 2542 ซึ่งน้ำมันพืช และน้ำมันเชื้อเพลิง จัดอยู่ในประเภทสินค้าที่มีความอ่อนไหวเป็นพิเศษ (Sensitive List : SL) ซึ่งกรมการค้าภายในจะติดตามราคาและภาวะเป็นประจำทุกวัน ดังนั้น จากที่กล่าวมาข้างต้น

เนื่องจากบริษัทดำเนินธุรกิจผลิตและจำหน่ายผลิตภัณฑ์ที่ผลิตจากน้ำมันปาล์มดิบที่ได้จากผลปาล์มน้ำมัน ซึ่งถือเป็นสินค้าที่ถูกควบคุมดูแลโดยหน่วยงานรัฐ บริษัทจึงอาจได้รับความเสี่ยงจากการเปลี่ยนแปลงในนโยบายที่เกี่ยวข้องดังกล่าว

5. ความเสี่ยงจากอุบัติเหตุและเหตุการณ์ที่ไม่คาดคิด

บริษัทฯ ดำเนินธุรกิจผลิตและจำหน่ายผลิตภัณฑ์ที่ผลิตจากน้ำมันปาล์มดิบ โดยบริษัทย่อยของบริษัท 2 แห่งได้แก่ บริษัท เอไอ พอร์ตส์ แอนด์ เทอร์มินัลส์ จำกัด (AIPT) และบริษัท เอไอ โลจิสติกส์ จำกัด (AIL) ดำเนินธุรกิจให้บริการท่าเทียบเรือและคลังน้ำมันเชื้อเพลิง และให้บริการขนส่งสินค้าทางทะเล (ขนส่งน้ำมันเชื้อเพลิง น้ำมันปาล์มดิบ และน้ำมันปาล์มกลั่นบริสุทธิ์) ทั้งในประเทศและต่างประเทศ ซึ่งบริษัทและบริษัทย่อยดำเนินธุรกิจเกี่ยวข้องกับน้ำมันเชื้อเพลิง โดยอาจได้รับความเสี่ยงจากเหตุการณ์ที่ไม่คาดคิด อาทิ เหตุการณ์ระเบิด การรั่วไหลของน้ำมัน และอุบัติเหตุจากการขนส่งทางเรือ เป็นต้น ซึ่งอาจทำให้บริษัทและบริษัทย่อยได้รับความเสียหาย อันจะส่งผลกระทบต่อความสามารถในการดำเนินธุรกิจและผลการดำเนินงานของกิจการได้ ทั้งนี้ บริษัทฯ และบริษัทย่อยตระหนักถึงความเสี่ยงดังกล่าว โดยได้กำหนดแนวทางเพื่อป้องกันความเสี่ยงที่อาจเกิดขึ้น ผ่านการสร้างความรู้ความเข้าใจในการปฏิบัติงานของฝ่ายงานต่างๆ ของแต่ละบริษัท ด้วยการส่งเข้ารับการอบรมในหน่วยงานราชการและเอกชนที่เกี่ยวข้อง รวมถึงการสร้างความเป็นอันหนึ่งอันเดียวกันในทีมงานของแต่ละฝ่าย เพื่อให้เกิดการถ่ายทอดความรู้ความเข้าใจในการทำงาน ควบคู่ไปกับการกำกับและควบคุมของผู้บริหารงานแต่ละฝ่าย รวมถึงจัดให้มีการฝึกซ้อมและกำหนดแนวทางปฏิบัติหากเกิดเหตุการณ์ฉุกเฉินเป็นประจำทุกปี นอกจากนี้ บริษัทฯ ยังจัดให้มีการตรวจสอบความสมบูรณ์ของอุปกรณ์ความปลอดภัยอย่างต่อเนื่อง และทำประกันภัยเพื่อป้องกันความเสี่ยงที่อาจเกิดขึ้นกับบริษัทประกันภัยชั้นนำทั้งในและต่างประเทศ ซึ่งคุ้มครองความเสี่ยงทั้งหมดที่อาจเกิดขึ้น ทั้งทรัพย์สินที่ใช้ในการดำเนินธุรกิจและสต็อกน้ำมัน ทั้งความเสี่ยงที่เกิดจากภัยพิบัติทางธรรมชาติและความเสี่ยงที่เกิดจากอุบัติเหตุ โดยหากเกิดเหตุการณ์ดังกล่าว บริษัทและบริษัทย่อยอาจได้รับผลกระทบในระดับหนึ่ง แต่อย่างไรก็ตาม ตลอดระยะเวลาในการดำเนินธุรกิจ บริษัทฯ และ AIPT ไม่เคยประสบเหตุการณ์ดังกล่าว ยกเว้น AIL ซึ่งเคยประสบอุบัติเหตุถูกชนจากเรือขนส่งต่างชาตินานาน้ำต่างประเทศในปี 2551 ซึ่ง AIL ได้เรียกร้องค่าชดเชยจากบริษัทประกันภัยเดิม แต่ไม่ได้รับ เนื่องจากความคุ้มครองไม่ครอบคลุมการเกิดเหตุการณ์ในน่านน้ำต่างประเทศ จึงทำให้ AIL ยกเลิกกรมธรรม์และเปลี่ยนแปลงบริษัทประกันภัยใหม่ซึ่งครอบคลุมความคุ้มครองดังกล่าว โดยนับแต่นั้นมา AIL ไม่เคยประสบเหตุการณ์ดังกล่าว

□ ความเสี่ยงเกี่ยวเนื่องกับการผลิต

1. ความเสี่ยงจากการขาดแคลนวัตถุดิบ

บริษัทฯ ดำเนินธุรกิจผลิตและจำหน่ายพลังงานทดแทนน้ำมันไบโอดีเซลจากน้ำมันปาล์ม รวมถึงผลิตและจำหน่ายน้ำมันปาล์มโอเลอิน ภายใต้ตราสินค้า “พาโมลา” และจำหน่ายวัตถุดิบและผลิตภัณฑ์ซึ่งเป็นผลพลอยได้จากกระบวนการผลิต โดยบริษัทใช้น้ำมันปาล์มดิบ (Crude Palm Oil : CPO) เป็นวัตถุดิบตั้งต้นที่ใช้ในการผลิต ซึ่งตามงบการเงินเฉพาะกิจการสำหรับงวดบัญชีปี 2555 และงวดบัญชีปี 2556 บริษัทมีสัดส่วนต้นทุนน้ำมันปาล์มดิบคิดเป็นร้อยละ 92.20 และร้อยละ 86.55 ของต้นทุนวัตถุดิบรวมตามลำดับ โดยการสั่งซื้อน้ำมันปาล์มดิบ จะอยู่ในรูปหนังสือสัญญาหรือข้อตกลงการสั่งซื้อระยะสั้นประมาณ 1 เดือน ซึ่งระบุราคาซื้อขายชัดเจน แต่ไม่มีการทำสัญญาระยะยาวกับผู้จำหน่ายรายใดรายหนึ่งโดยเฉพาะ ดังนั้น บริษัทจึงอาจได้รับความเสี่ยงจากการจัดหาวัตถุดิบ หากผู้จำหน่ายไม่สามารถจัดหาวัตถุดิบเพื่อจำหน่ายให้กับบริษัทได้อย่างเพียงพอ หรือเกิดการจำหน่ายน้ำมันปาล์มดิบให้กับบริษัทจากสาเหตุนโยบายภายในของผู้จำหน่ายเอง ซึ่งอาจทำให้บริษัทสูญเสียโอกาสในการดำเนินธุรกิจ ซึ่งอาจส่งผลกระทบต่อผลการดำเนินงานของกิจการได้

บริษัทฯ ตระหนักถึงประเด็นความเสี่ยงข้างต้น และได้กำหนดแนวทางป้องกันความเสี่ยงดังกล่าว โดยการสั่งซื้อวัตถุดิบจากผู้จำหน่ายที่มีศักยภาพกว่า 20 ราย ควบคู่ไปกับการรักษาความสัมพันธ์อันดีกับผู้จำหน่ายวัตถุดิบมาโดยต่อเนื่อง โดยกว่าร้อยละ 50 ของจำนวนผู้จำหน่ายวัตถุดิบที่อยู่ใน Vendor List ของบริษัท เป็นคู่ค้ากับบริษัทมายาวนานกว่า 3 ปี นอกจากนี้ ปัจจุบันประเทศไทยมีจำนวนเกษตรกรผู้ปลูกปาล์มน้ำมันมากกว่า 1.28 แสนครัวเรือน โดยในปี 2554 มีพื้นที่เพาะปลูกปาล์มน้ำมันทั้งสิ้น 3.75 ล้านไร่ และปี 2555 พื้นที่เพาะปลูกเพิ่มขึ้นเป็นประมาณ 4.84 ล้านไร่ หรือเพิ่มขึ้นคิดเป็นร้อยละ 29.07 เมื่อเทียบกับปีที่ผ่านมา (ที่มา : ข้อมูลสถานการณ์ปาล์มน้ำมัน, สำนักงานเศรษฐกิจการเกษตร กระทรวงเกษตรและสหกรณ์) ซึ่งการเพิ่มขึ้นดังกล่าวเป็นผลจากแผนการพัฒนาพลังงานทดแทนและพลังงานทางเลือกในส่วนที่เกี่ยวข้องกับน้ำมันไบโอดีเซลของภาครัฐ ที่ระบุเป้าหมายการผลิตไบโอดีเซลในปี 2564 ให้ได้เท่ากับ 5.97 ล้านลิตรต่อวัน โดยแผนดังกล่าวมุ่งเน้นการพัฒนาที่สำคัญทั้งด้านอุปสงค์และอุปทาน โดยในส่วนอุปทานเน้นการส่งเสริมให้มีพื้นที่ปลูกปาล์มน้ำมันเท่ากับ 5.50 ล้านไร่ และมีปาล์มที่ให้ผลผลิตรวม 5.30 ล้านไร่ให้ได้ภายในปี 2564 กอปรกับในช่วงปี 2554 ราคาปาล์มน้ำมันมีการปรับตัวเพิ่มสูงขึ้นถึงกิโลกรัมละ 5- 6 บาท จึงทำให้เกษตรกรจำนวนมากหันมาปลูกปาล์มน้ำมันมากขึ้น

รายงานประจำปี 2557 | บริษัท เอไอ เอนเนอร์จี้ จำกัด (มหาชน)

ส่งผลให้ปริมาณผลปาล์มดิบที่ออกสู่ตลาดเพิ่มขึ้นจาก 10.25 ล้านตันในปี 2554 เป็น 11.60 ล้านตันในปี 2555 หรือเพิ่มขึ้นคิดเป็นร้อยละ 13.17 เมื่อเทียบกับปีที่ผ่านมา และยังคงมีแนวโน้มเพิ่มขึ้นต่อเนื่องจากพื้นที่เพาะปลูกที่มี ในขณะที่บริษัทมีกำลังการผลิตน้ำมันปาล์มบริสุทธิ์ไม่แยกไขเท่ากับ 1,150 ตันน้ำมันปาล์มดิบต่อวัน ดังนั้น บริษัทจึงมั่นใจว่าจะได้รับความเสี่ยงจากการขาดแคลนวัตถุดิบน้อย

2. ความเสี่ยงจากความผันผวนของราคาวัตถุดิบ

บริษัทฯ ใช้น้ำมันปาล์มดิบ (Crude Palm Oil : CPO) เป็นวัตถุดิบหลักตั้งต้นสำหรับการผลิตน้ำมันไบโอดีเซล และน้ำมันปาล์มโอเลอินเพื่อจำหน่าย ซึ่งราคาน้ำมันปาล์มดิบในตลาดโลกถูกกำหนดให้เป็นไปตามทิศทางของตลาดน้ำมันปาล์มดิบในประเทศมาเลเซีย เนื่องจากประเทศมาเลเซียมีอัตราส่วนการส่งออกน้ำมันปาล์มดิบต่อผลผลิตสูงที่สุดในโลก โดยปัจจัยที่ส่งผลกระทบต่อราคาน้ำมันปาล์มดิบได้แก่ การเปลี่ยนแปลงของภาวะเศรษฐกิจ ความต้องการบริโภคสภาพภูมิอากาศ ปริมาณน้ำมันปาล์มดิบค้างสต็อก และราคาน้ำมันทดแทนชนิดอื่นๆ อาทิ น้ำมันถั่วเหลือง และน้ำมันรำข้าว เป็นต้น

สำหรับประเทศไทย ราคาน้ำมันปาล์มดิบมีทิศทางความผันผวนเป็นไปตามความผันผวนของราคาน้ำมันปาล์มดิบในตลาดโลก โดยราคาน้ำมันปาล์มดิบในปี 2557 ปรับตัวเพิ่มขึ้นจากในปี 2556 คิดเป็นร้อยละ 12.64 (ราคาเฉลี่ยในปี 2556 เท่ากับ 25.24 บาทต่อกิโลกรัม และปี 2557 เท่ากับ 28.43 บาทต่อกิโลกรัม) (ที่มา : กรมการค้าภายใน กระทรวงพาณิชย์) โดยในช่วงปลายปี 2553 - ต้นปี 2554 ราคาน้ำมันปาล์มดิบภายในประเทศผันผวนและปรับตัวสูงขึ้นจากราคาตลาดโลกที่ประเทศมาเลเซียมาก ทั้งนี้ เป็นผลจากประเทศไทยประสบปัญหาอุทกภัยในเขตพื้นที่เพาะปลูกปาล์มน้ำมันในภาคใต้ ส่งผลให้ผลผลิตปาล์มน้ำมันตกต่ำ กอปรกับมีการเก็งกำไรของผู้ประกอบการโรงหีบปาล์มน้ำมัน จึงส่งผลกระทบต่ออุปทานน้ำมันปาล์มดิบในประเทศ จึงทำให้ราคาน้ำมันปาล์มดิบในประเทศในช่วงระยะเวลาดังกล่าวสูงผิดปกติไปอยู่ที่ราคา 58.02 บาทต่อกิโลกรัม ในขณะที่รัฐบาลมีมาตรการเข้ามาแก้ปัญหาปริมาณน้ำมันปาล์มดิบขาดแคลนโดยการประกาศนำเข้า ซึ่งมีผลทางจิตวิทยาที่ช่วยให้ปริมาณน้ำมันปาล์มดิบในท้องตลาดมีมากขึ้น จึงทำให้ราคาในช่วงเดือนมีนาคม 2554 ปรับตัวลดลงอย่างรุนแรงจากประมาณ 58 บาทต่อกิโลกรัมดังที่กล่าว เป็นประมาณ 35 บาทต่อกิโลกรัม ดังนั้น จากที่กล่าวมาข้างต้น บริษัทจึงอาจได้รับความเสี่ยงจากความผันผวนของราคาน้ำมันปาล์มดิบ ที่มีความอ่อนไหวต่อปัจจัยที่เข้ามากระทบทั้งปัจจัยภายในประเทศและภายนอกประเทศ ซึ่งความผันผวนของราคาน้ำมันปาล์มดิบอาจส่งผลกระทบต่อความสามารถในการทำกำไรของกิจการได้

บริษัทฯ ตระหนักถึงความเสี่ยงดังกล่าว และได้กำหนดนโยบายเพื่อใช้เป็นแนวทางปฏิบัติสำหรับฝ่ายงานที่เกี่ยวข้อง โดยเน้นให้ความสำคัญกับการติดตามสถานการณ์ราคาอย่างใกล้ชิดผ่านช่องทางต่างๆ อาทิ สื่อโทรทัศน์ หนังสือพิมพ์ และเว็บไซต์ของหน่วยงานราชการที่เกี่ยวข้อง อาทิ กรมการค้าภายใน กระทรวงพาณิชย์ ควบคู่ไปกับการติดตามสถานการณ์ราคาผ่านคู่ค้าอย่างต่อเนื่อง ซึ่งช่วยลดผลกระทบจากความผันผวนของราคาวัตถุดิบได้ในระดับหนึ่ง นอกจากนี้ ด้วยมาตรการของภาครัฐ เพื่อควบคุมไม่เกิดความผันผวนของราคาที่รุนแรง อาทิ การกำหนดตรารับซื้อผลปาล์มและน้ำมันปาล์มดิบในกรณีที่ราคาน้ำมันปาล์มดิบผันผวนและส่งผลกระทบต่อเกษตรกรผู้ปลูกปาล์มน้ำมัน และการรับซื้อน้ำมันปาล์มดิบออกจากตลาดในกรณีที่สต็อกน้ำมันปาล์มดิบในประเทศสูงเกินไป

□ ความเสี่ยงด้านการเงิน

1. ความเสี่ยงจากการพึ่งพิงแหล่งเงินทุนจากสถาบันการเงิน

ณ วันที่ 31 ธันวาคม 2557 บริษัทและบริษัทย่อยได้ขอรับการสนับสนุนวงเงินสินเชื่อจากเจ้าหนี้สถาบันการเงินภายในประเทศแห่งหนึ่ง โดยมีภาระหนี้รวมทั้งสิ้นเท่ากับ 418.05 ล้านบาท (แบ่งเป็นภาระหนี้ในนามบริษัทฯ เท่ากับ 295 ล้านบาท และภาระหนี้ในนามบริษัทย่อยได้แก่ AIPT เท่ากับ 121.46 ล้านบาท และ ALL เท่ากับ 1.59 ล้านบาท) มีภาระต้นทุนทางการเงินเท่ากับ 23.18 ล้านบาท (แบ่งเป็นภาระต้นทุนทางการเงินของบริษัทเท่ากับ 9.04 ล้านบาท และภาระต้นทุนทางการเงินของบริษัทย่อยเท่ากับ 14.14 ล้านบาท) ด้วยภาระหนี้ที่มี บริษัทอาจได้รับความเสี่ยงจากความผันผวนของอัตราดอกเบี้ยเงินกู้ ซึ่งเป็นต้นทุนทางการเงินของกิจการที่อาจส่งผลกระทบต่อผลการดำเนินงานได้ในที่สุด

แต่อย่างไรก็ตาม ตลอดระยะเวลาการได้รับการสนับสนุนวงเงินสินเชื่อ บริษัทฯ และบริษัทย่อยได้จ่ายชำระคืนเงินต้นและดอกเบี้ยให้กับเจ้าหนี้สถาบันการเงินดังกล่าวด้วยดีมาโดยต่อเนื่อง นอกจากนี้เพื่อลดการพึ่งพิงแหล่งเงินทุนจากเจ้าหนี้สถาบันการเงิน

2. ความเสี่ยงจากความผันผวนของอัตราแลกเปลี่ยน

งบการเงินงวดบัญชีปี 2557 บริษัทและบริษัทย่อยมีรายการสินทรัพย์ที่เป็นเงินตราต่างประเทศในสกุลดอลลาร์สหรัฐรวมเท่ากับ 0.36 ล้านเหรียญดอลลาร์สหรัฐฯ แปลงเป็นเงินบาทเท่ากับ 12.12 ล้านบาท โดยเป็นรายการที่เกิดในนามบริษัทเท่ากับ 0.36 ล้านเหรียญดอลลาร์สหรัฐฯ ซึ่งเกิดจากการจำหน่ายกลีเซอรีนให้กับลูกค้ารายหนึ่งในประเทศจีน ไม่ได้ทำการป้องกันความเสี่ยงด้านอัตราแลกเปลี่ยน ดังกล่าว เนื่องจากมีจำนวนน้อย

โดยบริษัทจะพิจารณาใช้วงเงินสัญญาขายเงินตราต่างประเทศล่วงหน้าในกรณีที่มีธุรกรรมเป็นเงินตราต่างประเทศในจำนวนที่มีนัยสำคัญ ควบคู่ไปกับการติดตามข่าวสารและความเคลื่อนไหวของอัตราแลกเปลี่ยนอย่างใกล้ชิด เพื่อประเมินสถานการณ์และหาแนวทางป้องกันความเสี่ยงที่อาจจะ ดังนั้น บริษัทจึงมั่นใจว่าหากเกิดความผันผวนของอัตราแลกเปลี่ยน บริษัทจะได้รับผลกระทบอย่างไม่มีนัยสำคัญ

□ ความเสี่ยงด้านการบริหารจัดการ

1. ความเสี่ยงด้านการพึ่งพิงผู้บริหารหลัก

บริษัทฯ ก่อตั้งขึ้นในปี 2549 โดยมีกลุ่มครอบครัวชาวจีนเป็นผู้บริหารหลัก และเป็นผู้ถือหุ้นใหญ่ผ่านการถือหุ้นใน AI ในสัดส่วนร้อยละ 59.59 ของทุนจดทะเบียนบริษัท โดยมี

- 1) นายณรงค์ ธารีรัตนวิบูลย์ ดำรงตำแหน่งประธานกรรมการและประธานกรรมการบริหาร
- 2) นายธนิศย์ ธารีรัตนวิบูลย์ ดำรงตำแหน่งรองประธานกรรมการและกรรมการบริหาร
- 3) นายอนุรักษ์ ธารีรัตนวิบูลย์ ดำรงตำแหน่งกรรมการ กรรมการบริหาร และกรรมการผู้จัดการ และ
- 4) นายพนพล ธารีรัตนวิบูลย์ ดำรงตำแหน่งเป็นกรรมการ กรรมการบริหาร และผู้อำนวยการฝ่ายบัญชีและการเงิน

ซึ่งทั้ง 4 ท่านล้วนแต่เป็นผู้ที่มีความรู้ความเข้าใจในธุรกิจผลิตและจำหน่ายน้ำมันไบโอดีเซลและน้ำมันปาล์มโอเลอิน โดยได้สร้างความน่าเชื่อถือให้กับบริษัท และสร้างความสัมพันธ์อันดีกับลูกค้าทั้งในประเทศและต่างประเทศมาอย่างต่อเนื่องตลอดระยะเวลา 8 ปีที่ผ่านมา ซึ่งหากมีการเปลี่ยนแปลงผู้บริหารหลักอาจจะส่งผลกระทบต่อดำเนินงานของบริษัทฯ ได้

บริษัทฯ ได้กำหนดขอบเขตอำนาจหน้าที่ความรับผิดชอบและอำนาจอนุมัติในแต่ละตำแหน่งและส่วนงานต่างๆ อย่างชัดเจน โดยมีการกระจายอำนาจในการบริหารและการจัดการอย่างเป็นระบบผ่านผังอำนาจอนุมัติที่ได้กำหนดไว้ อีกทั้งยังมีการมอบหมายหน้าที่และความรับผิดชอบต่างๆ ให้แก่ผู้ที่มีความรู้และความสามารถอย่างเหมาะสม ทั้งนี้ บริษัทยังมีระบบจัดเก็บข้อมูลและฐานข้อมูลที่ดี ซึ่งมีการแลกเปลี่ยนข่าวสารข้อมูลที่เป็นต่างๆ รวมถึงบริษัทยังได้กำหนดแนวทางเพื่อพัฒนาประสิทธิภาพในการทำงานของพนักงานบริษัท ด้วยการส่งเข้าอบรมในหลักสูตรต่างๆ เพื่อเพิ่มพูนความรู้ความสามารถแก่พนักงาน และลดการพึ่งพิงพนักงานรายใดรายหนึ่งโดยเฉพาะ ควบคู่ไปกับการส่งเสริมให้พนักงานรู้สึกถึงความเป็นส่วนหนึ่งของบริษัท ด้วยการดูแลและจัดสวัสดิการที่เหมาะสมให้แก่พนักงานแต่ละระดับเพื่อเป็นการสร้างขวัญและกำลังใจในการทำงาน

นอกจากนี้ บริษัทฯ ยังมีนโยบายสรรหาบุคลากรที่มีความรู้ความสามารถเข้ามาร่วมงานกับบริษัทฯ ให้สอดคล้องกับแผนการดำเนินงาน ธุรกิจอีกด้วย

2. ความเสี่ยงในกรณีมีกลุ่มผู้ถือหุ้นรายใหญ่มากกว่าร้อยละ 50

กลุ่มครอบครัวธรรมาภิบาลวิบูลย์ ซึ่งเป็นผู้ถือหุ้นใหญ่ของบริษัทฯ ผ่านการถือหุ้นในบริษัทฯ โดย ณ วันที่ 4 มีนาคม 2557 ครอบครัวธรรมาภิบาลวิบูลย์มีส่วนถือหุ้นในบริษัทฯ โดยแบ่งเป็นการถือหุ้นทางตรงในสัดส่วนร้อยละ 12.41 และถือทางอ้อมผ่านทาง AI ในสัดส่วนร้อยละ 59.59 ซึ่งกลุ่มครอบครัวธรรมาภิบาลวิบูลย์จะมีอิทธิพลในกำหนดนโยบายการบริหารงานของบริษัทฯ ไปในทิศทางใดทิศทางหนึ่ง เนื่องจากสามารถควบคุมมติที่ประชุมผู้ถือหุ้นได้ โดยเฉพาะอย่างยิ่งในกรณีที่ให้ถือเอาคะแนนเสียงในที่ประชุมผู้ถือหุ้นไม่น้อยกว่ากึ่งหนึ่งของจำนวนเสียงทั้งหมดของผู้ถือหุ้นที่เข้าร่วมประชุมและมีสิทธิออกเสียงลงคะแนน ยกเว้นเรื่องที่กฎหมายหรือข้อบังคับบริษัท กำหนดให้ต้องได้รับเสียง 3 ใน 4 ของที่ประชุมผู้ถือหุ้น

อย่างไรก็ตาม บริษัทฯ มีคณะกรรมการตรวจสอบซึ่งเป็นกรรมการอิสระจำนวน 3 ท่าน จากจำนวนกรรมการทั้งหมด 8 ท่าน ซึ่งกรรมการตรวจสอบทุกท่านล้วนแต่เป็นผู้ทรงคุณวุฒิที่มีความรู้ความสามารถเป็นที่รู้จักและยอมรับในสังคม โดยกรรมการตรวจสอบของบริษัทฯ มีหน้าที่ตามที่ได้รับมอบหมายจากคณะกรรมการของบริษัทฯ ซึ่งเป็นไปตามประกาศตลาดหลักทรัพย์แห่งประเทศไทย เรื่อง คุณสมบัติและขอบเขตการดำเนินงานของคณะกรรมการตรวจสอบ พ.ศ. 2551 และมีคุณสมบัติเป็นกรรมการอิสระที่มีคุณสมบัติตามข้อ 16 ของประกาศคณะกรรมการกำกับตลาดทุนที่ ทจ.28/2551 ซึ่งถือเป็นการช่วยเสริมประสิทธิภาพและสร้างการตรวจสอบและถ่วงดุลที่ดี รวมถึงสร้างโปร่งใสในการบริหารจัดการของบริษัทฯ นอกจากนี้ บริษัทฯ ยังได้วางจ้างบริษัท สู่ความสำเร็จ จำกัด เพื่อเข้าทำหน้าที่เป็นหน่วยงานตรวจสอบภายในที่มีความเป็นอิสระจากฝ่ายจัดการและขึ้นตรงต่อคณะกรรมการตรวจสอบ นอกจากนี้ คณะกรรมการของบริษัทฯ ยังคำนึงถึงการให้ความสำคัญกับการกำกับดูแลกิจการที่ดี ด้วยการปฏิบัติตามแนวทางการกำกับดูแลกิจการที่ดีอย่างเคร่งครัด และสม่ำเสมอ ดังนั้น บริษัทฯ จึงมั่นใจว่าผู้ถือหุ้น รวมถึงผู้มีส่วนได้เสียกับบริษัทฯ จะได้รับการปฏิบัติอย่างเป็นธรรม และเท่าเทียมกัน



ข้อมูลทั่วไปของบริษัท

ชื่อบริษัท

ปีที่ก่อตั้ง

เครื่องหมายหุ้น

ทะเบียนเลขที่

ประกอบธุรกิจ

ที่ตั้งสำนักงานและโรงงาน

โทรศัพท์

โทรสาร

Email

Website

ทุนจดทะเบียนชำระแล้ว

ประกอบด้วยหุ้นสามัญ

ปีที่จดทะเบียนในตลาดหลักทรัพย์

ติดต่อกองทุนสัมพันธ์

บริษัท เอไอ เอนเนอร์จี จำกัด (มหาชน)

2549

AIE

0107556000311

ผลิตและจำหน่ายพลังงานทดแทนน้ำมันไบโอดีเซลจากน้ำมันปาล์มด้วยระบบการกลั่นและผลิตที่เป็นระบบต่อเนื่องและเป็นมิตรกับสิ่งแวดล้อมรวมถึงผลิตและจำหน่ายน้ำมันปาล์มโอเลอิน ภายใต้ตราสินค้า“ฟาโมลา” และจำหน่ายวัตถุดิบและผลิตภัณฑ์ซึ่งเป็นผลพลอยได้จากกระบวนการผลิต ได้แก่ กรดไขมันปาล์ม ไชมัน-ปาล์มบริสุทธิ์และกลีเซอริน

เลขที่ 55/2 หมู่ที่ 8 ถนนเศรษฐกิจ 1 ตำบลคลองมะเดื่อ

อำเภอกระทุ่มแบน จังหวัดสมุทรสาคร 74110

034-877-485-8

034-877-491-2

aienergy@aienergy.co.th

http://www.aienergy.co.th

1,130,000,000 บาท (หนึ่งพันหนึ่งร้อยสามสิบล้านบาท)

1,130,000,000 หุ้น มูลค่าหุ้นละ 1 บาท

2557

โทรศัพท์ 66-34877-485, โทรสาร 66-34877-491-2

e-mail : aienergy@aienergy.co.th



บริษัทย่อย

01



ชื่อบริษัท
วันที่ก่อตั้ง
ทะเบียนเลขที่
ประกอบธุรกิจ
ที่ตั้งสำนักงานใหญ่
โทรศัพท์สำนักงานใหญ่
โทรสารสำนักงานใหญ่
Email
ทุนจดทะเบียนชำระแล้ว
ประกอบด้วยหุ้นสามัญ
ที่ตั้งสำนักงานสาขา
โทรศัพท์สำนักงานสาขา
โทรสารสำนักงานสาขา
Email
ความสัมพันธ์กับบริษัท

บริษัท เอไอ พอร์ตส์ แอนด์ เทอร์มินัลส์ จำกัด (“AIPT”)
วันที่ 10 เมษายน 2550
0105550040092
ธุรกิจท่าเทียบเรือและให้บริการคลังน้ำมันเชื้อเพลิง
เลขที่ 23/1 หมู่ที่ 7 ตำบลท่าจีน อำเภอเมืองสมุทรสาคร
จังหวัดสมุทรสาคร
034-497-184
034-497-186
aiport1@asianinsulators.com
460,000,000 บาท (สี่ร้อยหกสิบล้านบาท)
46,000,000 หุ้น มูลค่าหุ้นละ 10 บาท
เลขที่ 1/9 หมู่ที่ 1 ตำบลหาดทรายรี อำเภอเมืองชุมพร
จังหวัดชุมพร
077-522-709-10
077-522-711
aiport2@asianinsulators.com
- AIPT เป็นบริษัทย่อยของบริษัท โดยบริษัทเข้าถือหุ้น
สามัญของAIPT จำนวน 45,999,998 หุ้น มูลค่าที่ตราไว้
หุ้นละ 10 บาท หรือคิดเป็นสัดส่วนร้อยละ 99.99 ของทุน
ชำระแล้วของ AIPT
- มีกรรมการบริษัทร่วมกันได้แก่ นายณรงค์ ธารีรัตนวิบูลย์
นายธนิตย์ ธารีรัตนวิบูลย์ นายอนุรักษ์ ธารีรัตนวิบูลย์
และนายพนพล ธารีรัตนวิบูลย์ โดยมีนายธนิตย์ ธารีรัตนนา-
วิบูลย์ ดำรงตำแหน่งเป็นกรรมการผู้จัดการ

02



ชื่อบริษัท
วันที่ก่อตั้ง
ทะเบียนเลขที่
ประกอบธุรกิจ
ที่ตั้งสำนักงานใหญ่
โทรศัพท์สำนักงานใหญ่
โทรสารสำนักงานใหญ่
Email
ทุนจดทะเบียนชำระแล้ว
ประกอบด้วยหุ้นสามัญ
ความสัมพันธ์กับบริษัท

บริษัท เอไอ โลจิสติกส์ จำกัด (“AIL”)
วันที่ 15 กุมภาพันธ์ 2549
0105549021411
ธุรกิจให้บริการขนส่งสินค้าทางทะเล ซึ่งมีความชำนาญใน
การขนส่งน้ำมันเครื่อง น้ำมันปาล์มดิบ น้ำมันเชื้อเพลิง และ
น้ำมันปาล์ม
เลขที่ 254 ถนนเสรีไทย แขวงคันนายาว เขตคันนายาว
กรุงเทพมหานคร
0-2540-2528
0-2517-1465
logistics@asianinsulators.com
209,000,000 บาท (สองร้อยเก้าสิบล้านบาท)
20,900,000 หุ้น มูลค่าหุ้นละ 10 บาท
- AIL เป็นบริษัทย่อยของบริษัท โดยบริษัทเข้าถือหุ้นสามัญ
ของ AIL จำนวน 20,899,998 หุ้น มูลค่าที่ตราไว้หุ้นละ 10
บาท หรือคิดเป็นสัดส่วนร้อยละ 99.99 ของทุนชำระแล้ว
ของ AIL
- มีกรรมการบริษัทร่วมกัน ได้แก่ นายณรงค์ ธารีรัตนวิบูลย์
นายธนิตย์ ธารีรัตนวิบูลย์ และนายพนพล ธารีรัตนวิบูลย์

บุคคลอ้างอิงอื่น ๆ

01 นายทะเบียนหลักทรัพย์

บริษัท ศูนย์รับฝากหลักทรัพย์ (ประเทศไทย) จำกัด
62 อาคารตลาดหลักทรัพย์แห่งประเทศไทย
ถนนรัชดาภิเษก แขวงคลองเตย
เขตคลองเตย กรุงเทพมหานคร 10110
โทรศัพท์ 0-229-2800
โทรสาร 0-2654-5427
Website : <http://www.tsd.co.th>

02 ผู้สอบบัญชีรับอนุญาต

1. นายวิชัย รุจิตานนท์ ผู้สอบบัญชีรับอนุญาตทะเบียนเลขที่ 4054 หรือ
2. นายอิพิงค์ อธิพงศ์สกุล ผู้สอบบัญชีรับอนุญาตทะเบียนเลขที่ 3500 หรือ
3. นายเสถียร วงศ์สนันท์ ผู้สอบบัญชีรับอนุญาตทะเบียนเลขที่ 3495 หรือ
4. นางสาวกุลธิดา ภาสุรกุล ผู้สอบบัญชีรับอนุญาตทะเบียนเลขที่ 5946 หรือ
5. นายยุทธพงษ์ เชื้อเมืองพาน ผู้สอบบัญชีรับอนุญาตทะเบียนเลขที่ 9445
บริษัท เอเอ็นเอส ออดิท จำกัด
เลขที่ 100/72 ชั้น 16 100/2 อาคารว่องวานิช ตึก B ถนนพระราม 9
ห้วยขวาง กรุงเทพมหานคร 10320
โทรศัพท์ 0-2645-0109
โทรสาร 0-2645-0110
Website: <http://www.ans.co.th>

03 ที่ปรึกษากฎหมาย

บริษัท สำนักกฎหมาย เคพีแอนด์ แอสโซซิเอทส์ จำกัด
เลขที่ 61/28 ซอยวิภาวดี 42 ถนนวิภาวดี-รังสิต
แขวงลาดยาว เขตจตุจักร กรุงเทพมหานคร 10900
โทรศัพท์ 0-2561-3682, 0-2941-0465-6
โทรสาร 0-2941-0078-9
Website: <http://www.kasemlawyer.com>

ข้อมูลสำคัญอื่น ๆ

- ไม่มี -

โครงสร้างการถือหุ้น

รายชื่อผู้ถือหุ้น ณ วันที่ปิดสมุดผู้ถือหุ้น เมื่อ 4 มีนาคม 2557

ลำดับ	ผู้ถือหุ้น	จำนวน (หุ้น)	สัดส่วน (%)
1	บริษัท เอเชีย อินซูเลเตอร์ จำกัด (มหาชน)	673,354,060	59.59%
2	นาย ณรงค์ ธารีรัตน์วิบูลย์	53,234,722	4.71%
3	นาย นพพล ธารีรัตน์วิบูลย์	38,000,254	3.36%
4	นาย ธนิตย์ ธารีรัตน์วิบูลย์	19,715,720	1.74%
5	นาง โสภา ธารีรัตน์วิบูลย์	10,104,742	0.89%
6	นาง จารุณี วรกิจจนาวัฒน์	7,511,797	0.66%
7	นาย ณพล กรินทร์รากุล	5,270,000	0.47%
8	นาย โกวิท ธารีรัตน์วิบูลย์	5,250,000	0.46%
9	นาย อนุรักษ ธารีรัตน์วิบูลย์	5,050,000	0.45%
10	นาย ศิริกุล ธารีรัตน์วิบูลย์	5,000,000	0.44%
11	ผู้ถือหุ้นรายย่อยอื่น ๆ	307,508,705	27.21%
	รวม	1,130,000,000	100.00%

หมายเหตุ : ผู้ลงทุนสามารถดูข้อมูลผู้ถือหุ้นที่เป็นปัจจุบันได้จาก Website ของบริษัทก่อนการประชุมสามัญผู้ถือหุ้นประจำปี



นโยบายการจ่ายเงินปันผล

● นโยบายการจ่ายเงินปันผลของบริษัทย่อย

บริษัทฯ มีนโยบายการจ่ายเงินปันผลให้แก่ผู้ถือหุ้นในแต่ละปี ไม่น้อยกว่าร้อยละ 40 ของกำไรสุทธิที่เหลือหลังจากหักภาษีและสำรองต่างๆ ทุกประเภทตามที่กฎหมายกำหนด โดยพิจารณาจากงบการเงินของบริษัท อย่างไรก็ตามการจ่ายเงินปันผลดังกล่าวจะขึ้นกับกระแสเงินสด แผนการลงทุนเงื่อนไขทางกฎหมาย โดยทางบริษัทคำนึงถึงความจำเป็นและเหมาะสมของปัจจัยอื่นๆ ในอนาคต และการจ่ายเงินปันผลนั้นจะไม่มีผลกระทบต่อการดำเนินงานปกติของบริษัทอย่างมีนัยสำคัญ ทั้งนี้ มติคณะกรรมการของบริษัทที่อนุมัติให้จ่ายเงินปันผลจะต้องนำเสนอต่อที่ประชุมผู้ถือหุ้นเพื่อขออนุมัติ

● นโยบายการจ่ายเงินปันผลของบริษัทย่อย

บริษัทไม่ได้กำหนดสัดส่วนการจ่ายเงินปันผลของบริษัทย่อย การจ่ายเงินปันผลของบริษัทย่อยขึ้นอยู่กับผลดำเนินงานของแต่ละบริษัทย่อย การจ่ายเงินปันผลจากบริษัทย่อยให้กับบริษัทเป็นไปตามข้อกำหนดของแต่ละบริษัทและต้องได้รับการอนุมัติจากที่ประชุมผู้ถือหุ้น การปันผลระหว่างกาลสามารถดำเนินการได้ ในการจ่ายเงินปันผลของบริษัทย่อย

อนึ่งคณะกรรมการบริษัทมีอำนาจในการพิจารณาจ่ายเงินปันผลระหว่างกาลได้หากเห็นควรว่ามีความเหมาะสมและไม่กระทบต่อการดำเนินงานของบริษัท ทั้งนี้ จะต้องรายงานให้ที่ประชุมผู้ถือหุ้นทราบในการประชุมคราวถัดไป และบริษัทต้องตั้งสำรองตามกฎหมายอย่างน้อยร้อยละ 5 ของกำไรสุทธิจนจำนวนเงินที่ตั้งสำรองมีมูลค่าเท่ากับร้อยละ 10 ของทุนจดทะเบียนของบริษัท

บริษัทย่อยจะต้องมีผลกำไรจากการประกอบธุรกิจ หากผลประกอบการเป็นขาดทุนจะไม่มีกรจ่ายเงินปันผลจนกว่าการขาดทุนจะกลับมาเป็นผลกำไร และบริษัทย่อยต้องตั้งสำรองตามกฎหมายอย่างน้อยร้อยละ 5 ของกำไรสุทธิจนจำนวนเงินที่ตั้งสำรองมีมูลค่าเท่ากับร้อยละ 10 ของทุนจดทะเบียนของบริษัทย่อย





โครงสร้างองค์กร

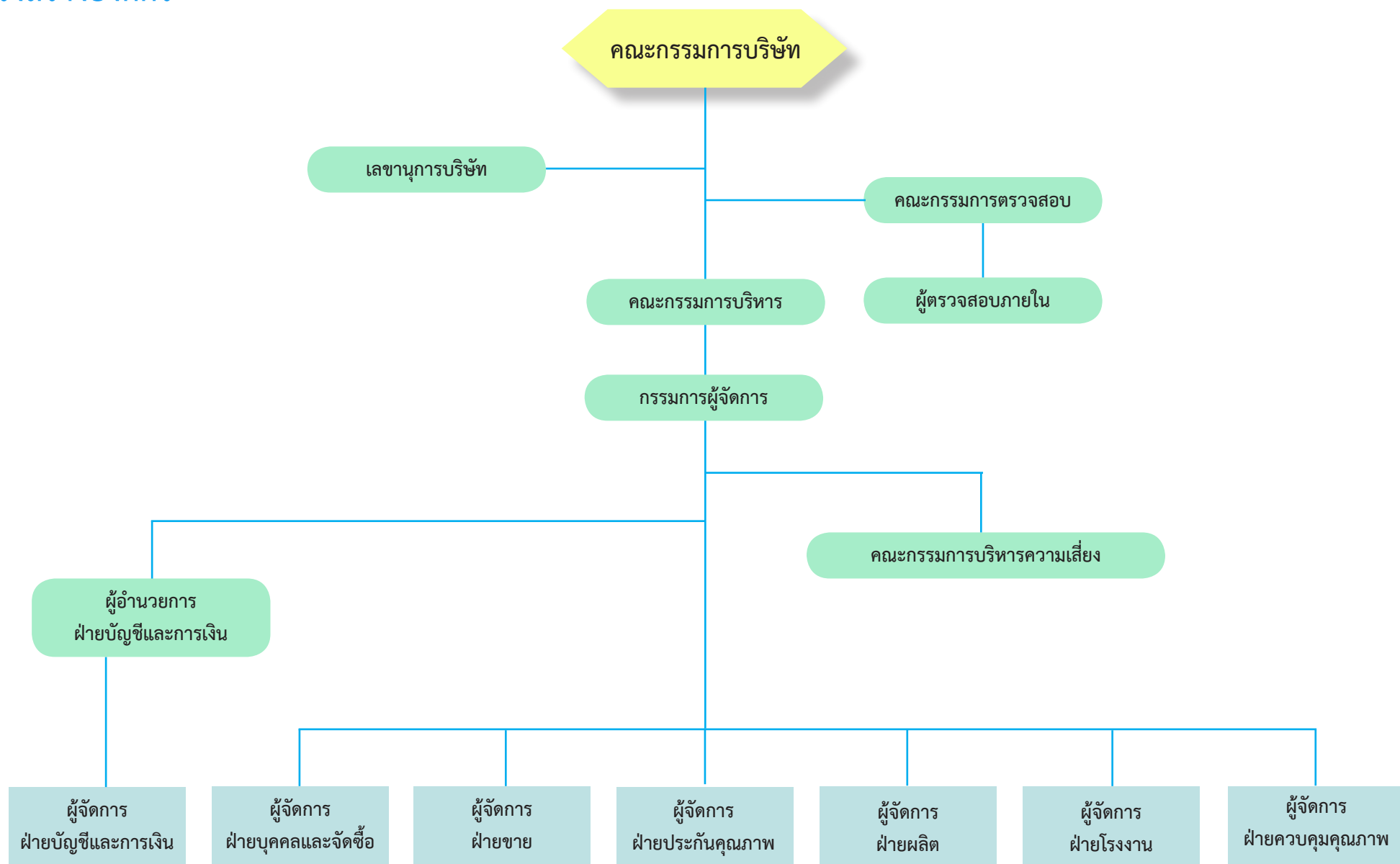

คณะกรรมการบริษัทฯ



1. คุณณรงค์ ธารีรัตนวิบูลย์

วันที่ได้รับการแต่งตั้งเป็นกรรมการบริษัทฯ :

4 ตุลาคม 2549

สัดส่วนการถือหุ้นในบริษัทฯ ณ วันที่ 4 มีนาคม 2557 :

4.71% (53,234,722 หุ้น)

ตำแหน่งในบริษัท :

- ประธานกรรมการ / ประธานกรรมการบริหาร

คุณวุฒิการศึกษา :

- ปริญญาโทสำหรับผู้บริหาร มหาวิทยาลัยเกษตรศาสตร์
วิทยาลัยป้องกันราชอาณาจักร

ประวัติการอบรม :

- หลักสูตร Director Certification Program (DCP) สมาคมส่งเสริมสถาบันกรรมการ บริษัทไทย (IOD) รุ่นที่ 46/2547
- Chief Financial Officer Certification Program
- หลักสูตร Director Accreditation Program (DAP) สมาคมส่งเสริมสถาบันกรรมการบริษัทไทย
- หลักสูตร Chairman 2000 สมาคมส่งเสริมสถาบันกรรมการบริษัทไทย (IOD) รุ่นที่ 10/2547
- หลักสูตรผู้บริหารระดับสูง สถาบันวิทยาการตลาดทุน รุ่นที่ 15

ประสบการณ์การทำงาน :

- 2549 - 2551 กรรมการ บริษัท พีพีซี เอเชีย อินชูลเตอร์ จำกัด
- 2526 - 2546 กรรมการผู้จัดการ บริษัท เอเชียอินชูลเตอร์ จำกัด

การดำรงตำแหน่งกรรมการ/อื่นๆ ในปัจจุบัน :

บริษัทใหญ่/บริษัทย่อย/บริษัทย่อยในลำดับเดียวกัน

- 2550 - ปัจจุบัน กรรมการ บริษัท เอไอ พอร์ตส์ แอนด์ เทอร์มินัลส์ จำกัด
- 2549 - ปัจจุบัน กรรมการ บริษัท เอไอ โลจิสติกส์ จำกัด
- 2547 - ปัจจุบัน ประธานกรรมการ บริษัท เอเชีย อินชูลเตอร์ จำกัด (มหาชน)
- 2538 - ปัจจุบัน กรรมการ บริษัท เอไอ เอนจิเนียริง เซอร์วิสเซส จำกัด

บริษัทจดทะเบียนอื่น

- ไม่มี -

กิจการที่ไม่ใช่บริษัทจดทะเบียน

- ไม่มี -

ความสัมพันธ์ทางครอบครัวระหว่างกรรมการ

- พี่ชายของนายธนิตย์ ธารีรัตนวิบูลย์ และนายอนุรักษ ธารีรัตนวิบูลย์
- บิดาของนายพนพล ธารีรัตนวิบูลย์

2. คุณณิตย์ ธารีรัตนวิบูลย์

วันที่ได้รับการแต่งตั้งเป็นกรรมการบริษัทฯ :

4 ตุลาคม 2549

สัดส่วนการถือหุ้นในบริษัทฯ ณ วันที่ 4 มีนาคม 2557:

1.74% (19,715,720 หุ้น)

ตำแหน่งในบริษัท :

- รองประธานกรรมการ / กรรมการบริหาร

คุณวุฒิการศึกษา :

- ปริญญาโท บริหารธุรกิจ (บธ.ม.) หลักสูตรนานาชาติ มหาวิทยาลัยเกษตรศาสตร์
- ปริญญาตรี สาขาวิศวกรรมศาสตร์เครื่องกล มหาวิทยาลัยนอร์ทอีสเทิร์น ประเทศสหรัฐอเมริกา

ประวัติการอบรม :

- หลักสูตร Director Certification Program (DCP) สมาคมส่งเสริมสถาบันกรรมการบริษัทไทย (IOD) รุ่นที่ 47/2547

ประสบการณ์การทำงาน :

- 2549 - 2551 กรรมการ บริษัท พีพีซี เอเชีย อินชูลเตอร์ จำกัด
- 2526 - 2546 รองกรรมการผู้จัดการ บริษัท เอเชีย อินชูลเตอร์ จำกัด

การดำรงตำแหน่งกรรมการ/อื่นๆ ในปัจจุบัน :

บริษัทใหญ่/บริษัทย่อย/บริษัทย่อยในลำดับเดียวกัน

- 2550 - ปัจจุบัน กรรมการ บริษัท เอไอ พอร์ตส์ แอนด์ เทอร์มินัลส์ จำกัด
- 2549 - ปัจจุบัน กรรมการ บริษัท เอไอ โลจิสติกส์ จำกัด
- 2547 - ปัจจุบัน ประธานเจ้าหน้าที่บริหาร บริษัท เอเชีย อินชูลเตอร์ จำกัด (มหาชน)
- 2538 - ปัจจุบัน กรรมการ บริษัท เอไอ เอนจิเนียริง เซอร์วิส เซส จำกัด

บริษัทจดทะเบียนอื่น

- ไม่มี -

กิจการที่ไม่ใช่บริษัทจดทะเบียน

- ปัจจุบัน : กรรมการ บริษัท ดิจิตอล สกรีน เพลย์ จำกัด
- ปัจจุบัน : กรรมการ บริษัท ดิจิทัล เบน จำกัด

ความสัมพันธ์ทางครอบครัวระหว่างกรรมการ

น้องชายของนายณรงค์ ธารีรัตนวิบูลย์ และนายอนุรักษ ธารีรัตนวิบูลย์

3. คุณอนุรักษ์ ธารีรัตนวิบูลย์

วันที่ได้รับการแต่งตั้งเป็นกรรมการบริษัทฯ :

4 ตุลาคม 2549

สัดส่วนการถือหุ้นในบริษัทฯ ณ วันที่ 4 มีนาคม 2557:

0.45% (5,050,000 หุ้น)

ประวัติการอบรม :

- หลักสูตร Director Certification Program (DCP) สมาคมส่งเสริมสถาบันกรรมการบริษัทไทย (IOD) รุ่นที่ 168/2556
- หลักสูตร Director Accreditation Program (DAP) สมาคมส่งเสริมสถาบันกรรมการบริษัทไทย (IOD) รุ่นที่ 100/2556

ประสบการณ์การทำงาน :

- ไม่มี -

การดำรงตำแหน่งกรรมการ/อื่นๆ ในปัจจุบัน :

บริษัทใหญ่/บริษัทย่อย/บริษัทย่อยในลำดับเดียวกัน

2550 - ปัจจุบัน กรรมการ
บริษัท เอไอ พอร์ตส์ แอนด์ เทอร์มินัลส์ จำกัด

บริษัทจดทะเบียนอื่น

- ไม่มี -

กิจการที่ไม่ใช่บริษัทจดทะเบียน

2545 - ปัจจุบัน ผู้จัดการห้างหุ้นส่วนจำกัดทุ่งคาปลาปน
2545 - ปัจจุบัน กรรมการผู้จัดการ บริษัท ชุมพรวิชั่น จำกัด
2546 - ปัจจุบัน กรรมการผู้จัดการ บริษัท พะงันเคเบิ้ลทีวี จำกัด
2546 - ปัจจุบัน กรรมการผู้จัดการ บริษัท ระนองวิชั่น จำกัด

ความสัมพันธ์ทางครอบครัวระหว่างกรรมการ

น้องชายของนายณรงค์ ธารีรัตนวิบูลย์ และพี่ชายของนายธนิตย์ ธารีรัตนวิบูลย์

ตำแหน่งในบริษัท :

- กรรมการ / กรรมการบริหาร / กรรมการผู้จัดการ

คุณวุฒิการศึกษา :

- ปริญญาโท สาขาบริหารธุรกิจ มหาวิทยาลัยมาแซล ประเทศสหรัฐอเมริกา
- ปริญญาตรี สาขาเศรษฐศาสตร์ มหาวิทยาลัยอเดลไฟ ประเทศสหรัฐอเมริกา

4. คุณนพพล ธารีรัตน์วิบูลย์

วันที่ได้รับการแต่งตั้งเป็นกรรมการบริษัทฯ :

6 กรกฎาคม 2554

สัดส่วนการถือหุ้นในบริษัทฯ ณ วันที่ 4 มีนาคม 2557:

3.36% (38,000,254 หุ้น)

ตำแหน่งในบริษัท :

- กรรมการ / กรรมการบริหาร / ผู้อำนวยการฝ่ายบัญชี
และการเงิน

คุณวุฒิการศึกษา :

- ปริญญาโท สาขาบริหารธุรกิจ สถาบันบัณฑิตบริหารธุรกิจ
ศศินทร์แห่งจุฬาลงกรณ์มหาวิทยาลัย
- ปริญญาตรี สาขาการเงิน มหาวิทยาลัยเอสเซกซ์
ประเทศอังกฤษ

ประวัติการอบรม :

- หลักสูตร Director Certification Program (DCP) สมาคมส่งเสริม
สถาบันกรรมการบริษัทไทย (IOD) รุ่นที่ 150/2554

ประสบการณ์การทำงาน :

- ไม่มี -

การดำรงตำแหน่งกรรมการ/อื่นๆ ในปัจจุบัน :

บริษัทใหญ่/บริษัทย่อย/บริษัทย่อยในลำดับเดียวกัน

2557 - ปัจจุบัน กรรมการ
บริษัท เอเชียน อินซูเลเตอร์ จำกัด (มหาชน)

2554 - ปัจจุบัน กรรมการ
บริษัท เอไอ โลจิสติกส์ จำกัด

2554 - ปัจจุบัน กรรมการ
บริษัท เอไอ พอร์ตส์ แอนด์ เทอร์มินัลส์ จำกัด

บริษัทจดทะเบียนอื่น

- ไม่มี -

กิจการที่ไม่ใช่บริษัทจดทะเบียน

- ไม่มี -

ความสัมพันธ์ทางครอบครัวระหว่างกรรมการ

บุตรชายของนายณรงค์ ธารีรัตน์วิบูลย์

5. คุณดำรงค์ จุงวงศ์

วันที่ได้รับการแต่งตั้งเป็นกรรมการบริษัทฯ :

31 พฤษภาคม 2556

สัดส่วนการถือหุ้นในบริษัทฯ ณ วันที่ 4 มีนาคม 2557:

ไม่มี

ตำแหน่งในบริษัท :

- กรรมการ

คุณวุฒิการศึกษา :

- ปริญญาโท พัฒนบริหารศาสตรมหาบัณฑิต (พบ.ม),
สถาบันบัณฑิตพัฒนบริหารศาสตร์ (นิด้า)

ประวัติการอบรม :

- หลักสูตร Director Certification Program (DCP) สมาคมส่งเสริมสถาบันกรรมการบริษัทไทย (IOD) รุ่นที่ 150/2554
- หลักสูตร Director Accreditation Program (DAP) สมาคมส่งเสริมสถาบันกรรมการบริษัทไทย (IOD)

ประสบการณ์การทำงาน :

- 2551 - 2556 ที่ปรึกษา
บริษัท เอเชีย อินซูเลเตอร์ จำกัด (มหาชน)
- 2525 - 2551 ผู้ช่วยผู้ว่าการฯ
การไฟฟ้าส่วนภูมิภาค

การดำรงตำแหน่งกรรมการ/อื่นๆ ในปัจจุบัน :

บริษัทใหญ่/บริษัทย่อย/บริษัทย่อยในลำดับเดียวกัน

- ไม่มี -

บริษัทจดทะเบียนอื่น

- ไม่มี -

กิจการที่ไม่ใช่บริษัทจดทะเบียน

- ไม่มี -

ความสัมพันธ์ทางครอบครัวระหว่างกรรมการ

- ไม่มี -

6. ดร. กวีพงษ์ หิรัญกุล

วันที่ได้รับการแต่งตั้งเป็นกรรมการบริษัทฯ :

9 เมษายน 2556

สัดส่วนการถือหุ้นในบริษัทฯ ณ วันที่ 4 มีนาคม 2557:
ไม่มี

ประวัติการอบรม :

- หลักสูตร Director Certification Program (DCP) สมาคมส่งเสริมสถาบันกรรมการบริษัทไทย (IOD) รุ่นที่ 168/2556
- หลักสูตร Director Accreditation Program (DAP) สมาคมส่งเสริมสถาบันกรรมการ บริษัทไทย (IOD) รุ่นที่ 100/2556

ประสบการณ์การทำงาน :

2527 - 2553 รองผู้ว่าการฯ
การไฟฟ้าานครหลวง

การดำรงตำแหน่งกรรมการ/อื่นๆ ในปัจจุบัน :

บริษัทใหญ่/บริษัทย่อย/บริษัทย่อยในลำดับเดียวกัน

- ไม่มี -

ตำแหน่งในบริษัท :

- ประธานกรรมการตรวจสอบ / กรรมการอิสระ

คุณวุฒิการศึกษา :

- ปริญญาเอก สาขาสังคมศาสตร์ มหาวิทยาลัยมาร์กัส ประเทศอินเดีย
- ปริญญาโท บริหารธุรกิจ (บธ.ม.) หลักสูตรนานาชาติ มหาวิทยาลัยเกษตรศาสตร์
- ปริญญาตรี พาณิชยศาสตร์บัณฑิต มหาวิทยาลัย ธรรมศาสตร์

บริษัทจดทะเบียนอื่น

2551 - ปัจจุบัน กรรมการอิสระ
บริษัท นิวซีดี (กรุงเทพฯ) จำกัด (มหาชน)

กิจการที่ไม่ใช่บริษัทจดทะเบียน

- ไม่มี -

ความสัมพันธ์ทางครอบครัวระหว่างกรรมการ

- ไม่มี -

7. ผู้ช่วยศาสตราจารย์ สัมพันธ์ หุ่นพยนต์

วันที่ได้รับการแต่งตั้งเป็นกรรมการบริษัทฯ :

9 เมษายน 2556

สัดส่วนการถือหุ้นในบริษัทฯ ณ วันที่ 4 มีนาคม 2557:
ไม่มี

ตำแหน่งในบริษัท :

- กรรมการตรวจสอบ / กรรมการอิสระ

คุณวุฒิการศึกษา :

- ปริญญาโท บริหารธุรกิจมหาบัณฑิต มหาวิทยาลัยเกษตรศาสตร์
- ประกาศนียบัตรกฎหมายและการพัฒนา, สถาบันสังคมศึกษา (ISS) กรุงเทพฯ ประเทศเนเธอร์แลนด์
- ปริญญาตรี นิติศาสตร์บัณฑิต จุฬาลงกรณ์มหาวิทยาลัย

ประวัติการอบรม :

- หลักสูตร Director Certification Program (DCP) สมาคมส่งเสริมสถาบันกรรมการบริษัทไทย (IOD) รุ่นที่ 110/2551
- หลักสูตร Director Accreditation Program (DAP) สมาคมส่งเสริมสถาบันกรรมการบริษัทไทย (IOD) รุ่นที่ 100/2556

ประสบการณ์การทำงาน :

- 2545 - 2553 คณบดีคณะบริหารธุรกิจ มหาวิทยาลัยเกษตรศาสตร์
- 2552 - 2554 ประธานกรรมการดำเนินโครงการปริญญาโท สำหรับผู้บริหาร มหาวิทยาลัยเกษตรศาสตร์
- 2552 - 2554 กรรมการ การไฟฟ้าส่วนภูมิภาค
- 2551 - 2554 ประธานกรรมการตรวจสอบ การไฟฟ้าส่วนภูมิภาค

การดำรงตำแหน่งกรรมการ/อื่นๆ ในปัจจุบัน :

บริษัทใหญ่/บริษัทย่อย/บริษัทย่อยในลำดับเดียวกัน

- ไม่มี -

บริษัทจดทะเบียนอื่น

- ปัจจุบัน กรรมการอิสระ บริษัท อี ฟอร์ แอล เอ็ม จำกัด (มหาชน)

กิจการที่ไม่ใช่บริษัทจดทะเบียน

- ปัจจุบัน กรรมการอิสระ บริษัท สเปซเมต จำกัด
- ปัจจุบัน กรรมการอิสระ บริษัท วุฒิสักดิ์คลินิก อินเตอร์ กรุ๊ป จำกัด

ความสัมพันธ์ทางครอบครัวระหว่างกรรมการ

- ไม่มี -

8. คุณโชติ สนธิวัฒนานนท์

วันที่ได้รับการแต่งตั้งเป็นกรรมการบริษัทฯ :

31 พฤษภาคม 2556

สัดส่วนการถือหุ้นในบริษัทฯ ณ วันที่ 4 มีนาคม 2557:

0.0064159% (72,500 หุ้น)

ตำแหน่งในบริษัท :

- กรรมการตรวจสอบ / กรรมการอิสระ

คุณวุฒิการศึกษา :

- ปริญญาโท หลักสูตรบริหารธุรกิจมหาบัณฑิต-นักบริหาร
มหาวิทยาลัยเกษตรศาสตร์
- ปริญญาตรี บริหารธุรกิจบัณฑิต สาขาการบัญชี
มหาวิทยาลัยรามคำแหง

ประวัติการอบรม :

- หลักสูตร Director Certification Program (DCP) สมาคมส่งเสริม
สถาบันกรรมการบริษัทไทย (IOD) รุ่นที่ 178/2556

ประสบการณ์การทำงาน :

- 2555 - 2556 ผู้อำนวยการฝ่ายการเงินและบัญชี
บริษัท ริชเพลซ 2002 จำกัด
- 2553 - 2555 ผู้จัดการโรงงาน
บริษัท จอมพันธกรู๊ป จำกัด
- 2534 - 2553 สมุห์บัญชี
บริษัท วัชรพล จำกัด

การดำรงตำแหน่งกรรมการ/อื่นๆ ในปัจจุบัน :

บริษัทใหญ่/บริษัทย่อย/บริษัทย่อยในลำดับเดียวกัน

- ไม่มี -

บริษัทจดทะเบียนอื่น

- ไม่มี -

กิจการที่ไม่ใช่บริษัทจดทะเบียน

- ไม่มี -

ความสัมพันธ์ทางครอบครัวระหว่างกรรมการ

- ไม่มี -

อำนาจและหน้าที่ของคณะกรรมการบริษัท

คณะกรรมการบริษัทรับผิดชอบแทนผู้ถือหุ้นของบริษัทคณะกรรมการแต่ละท่านเป็นตัวแทนของผู้ถือหุ้นและมีส่วนในการให้คำแนะนำและปฏิบัติตามกฎระเบียบของการดำเนินงานของบริษัทอย่างอิสระเพื่อผลประโยชน์ส่วนรวมของผู้ถือหุ้นและผู้มีส่วนได้เสีย ขอบเขตอำนาจหน้าที่และความรับผิดชอบของคณะกรรมการบริษัท คือ

1. ปฏิบัติหน้าที่ให้เป็นไปตามกฎหมาย วัตถุประสงค์ ข้อบังคับของบริษัท ตลอดจนมติของที่ประชุมผู้ถือหุ้น
2. พิจารณานโยบายพื้นฐานธุรกิจ เป้าหมาย แผนการดำเนินงานกลยุทธ์ธุรกิจ และงบประมาณประจำปี
3. พิจารณานโยบายแต่งตั้งบุคคลที่มีคุณสมบัติและไม่มีลักษณะต้องห้ามตามที่กำหนดใน พ.ร.บ.บริษัทมหาชน พ.ศ. 2535 และกฎหมายว่าด้วยหลักทรัพย์และตลาดหลักทรัพย์ รวมถึงประกาศข้อบังคับ และ/หรือระเบียบที่เกี่ยวข้องกับตำแหน่งกรรมการ ในกรณีที่ตำแหน่งกรรมการว่างลงเพราะเหตุอื่นนอกจากออกตามวาระ
4. พิจารณาแต่งตั้งกรรมการบริหาร โดยเลือกจากกรรมการของบริษัท พร้อมทั้งกำหนดขอบเขตอำนาจหน้าที่และความรับผิดชอบของกรรมการบริหาร
5. พิจารณาแต่งตั้งกรรมการอิสระและกรรมการตรวจสอบ โดยพิจารณาจากคุณสมบัติและลักษณะต้องห้ามของกรรมการอิสระและกรรมการตรวจสอบ ตามกฎหมายว่าด้วยหลักทรัพย์และตลาดหลักทรัพย์ รวมถึงประกาศ ข้อบังคับ และ/หรือระเบียบที่เกี่ยวข้องของตลาดหลักทรัพย์ฯ หรือเสนอต่อที่ประชุมผู้ถือหุ้นเพื่อพิจารณาแต่งตั้งเป็นกรรมการอิสระและกรรมการตรวจสอบ ของบริษัท ต่อไป
6. พิจารณากำหนดและแก้ไขเปลี่ยนแปลงชื่อกรรมการซึ่งมีอำนาจผูกพันบริษัทได้
7. แต่งตั้งบุคคลอื่นใดให้ดำเนินกิจการของบริษัท ภายใต้การควบคุมของคณะกรรมการ หรืออาจมอบอำนาจเพื่อให้บุคคลดังกล่าวมีอำนาจ และ/หรือ ภายในเวลาตามที่คณะกรรมการเห็นสมควร ซึ่งคณะกรรมการอาจยกเลิก เพิกถอน เปลี่ยนแปลงหรือแก้ไขอำนาจนั้นๆ ได้
8. พิจารณานุมัติการทำรายการได้มาหรือจำหน่ายไปซึ่งสินทรัพย์ เว้นแต่รายการดังกล่าวจะต้องได้รับอนุมัติจากที่ประชุมผู้ถือหุ้น ทั้งนี้ ในการพิจารณานุมัติดังกล่าวจะเป็นไปตามประกาศ ข้อบังคับ และ/หรือ ระเบียบที่เกี่ยวข้องกับตลาดหลักทรัพย์ฯ
9. พิจารณานุมัติการทำรายการที่เกี่ยวข้องกัน เว้นแต่รายการดังกล่าวจะต้องได้รับอนุมัติจากที่ประชุมผู้ถือหุ้น ทั้งนี้ ในการพิจารณานุมัติดังกล่าวจะเป็นไปตามประกาศ ข้อบังคับ และ/หรือ ระเบียบที่เกี่ยวข้องกับตลาดหลักทรัพย์ฯ
10. พิจารณานุมัติการจ่ายเงินปันผลระหว่างกาลให้แก่ผู้ถือหุ้น เมื่อเห็นได้ว่าบริษัท มีกำไรพอสมควรที่จะทำเช่นนั้น และรายงานการจ่ายเงินปันผลดังกล่าวให้ที่ประชุมผู้ถือหุ้นทราบในการประชุมผู้ถือหุ้นคราวต่อไป

ทั้งนี้ กำหนดให้กรรมการ ซึ่งมีหรืออาจมีความขัดแย้งในส่วนได้เสีย หรือความขัดแย้งทางผลประโยชน์อื่นใดกับบริษัท ไม่มีสิทธิออกเสียงลงคะแนนในเรื่องนั้น

นอกจากนั้น ในกรณีต่อไปนี้ จะต้องได้รับความเห็นชอบจากที่ประชุมคณะกรรมการ และที่ประชุมผู้ถือหุ้นด้วย ด้วยคะแนนเสียงไม่น้อยกว่า 3 ใน 4 ของจำนวนเสียงทั้งหมดของผู้ถือหุ้นที่เข้าประชุมและมีสิทธิออกเสียงลงคะแนน

- | | |
|--|--|
| <ul style="list-style-type: none"> (ก) การขายหรือโอนกิจการของบริษัททั้งหมดหรือบางส่วนที่สำคัญให้แก่บุคคลอื่น (ข) การซื้อหรือรับโอนกิจการของบริษัทเอกชน หรือบริษัทมหาชนอื่นมาเป็นของบริษัท (ค) การทำ แก้ไข หรือยกเลิกสัญญาเกี่ยวกับการให้เช่ากิจการของบริษัททั้งหมดหรือบางส่วนที่สำคัญ การมอบหมายให้บุคคลอื่นใดเข้าจัดการธุรกิจของบริษัท หรือการควบรวมกิจการกับบุคคลอื่นโดยมีวัตถุประสงค์เพื่อการแบ่งผลกำไรขาดทุนกัน (ง) การแก้ไขเพิ่มเติมหนังสือบริคณห์สนธิ หรือข้อบังคับของบริษัท | <ul style="list-style-type: none"> (จ) การเพิ่มหรือลดทุนจดทะเบียนของบริษัท (ฉ) การเลิกบริษัท (ช) การออกหุ้นกู้ของบริษัท (ซ) การควบรวมกิจการบริษัทกับบริษัทอื่น (ณ) การอื่นใดที่ได้กำหนดไว้ภายใต้บทบัญญัติแห่งกฎหมายว่าด้วยหลักทรัพย์ และ/หรือข้อกำหนดของตลาดหลักทรัพย์แห่งประเทศไทย ให้ต้องได้รับความเห็นชอบจากที่ประชุมผู้ถือหุ้นด้วยคะแนนเสียงดังกล่าวข้างต้น อาทิ รายการได้มาหรือจำหน่ายไปซึ่งทรัพย์สิน รายการที่เกี่ยวข้องกัน เป็นต้น |
|--|--|

วาระการดำรงตำแหน่งของกรรมการบริษัทฯ

ตามข้อบังคับของบริษัทฯ ได้กำหนดให้กรรมการบริษัทฯ แต่ละคนดำรงตำแหน่งตามวาระประมาณ 3 ปี กรรมการบริษัทฯ ที่ครบวาระนั้นอาจได้รับเลือกตั้งให้ดำรงตำแหน่งอีกก็ได้ ซึ่งเป็นไปตามพระราชบัญญัติบริษัทมหาชนจำกัด โดยในการประชุมสามัญประจำปีของผู้ถือหุ้น กรรมการบริษัทฯ ต้องออกจากตำแหน่งจำนวน 1 ใน 3 ถ้าจำนวนกรรมการแบ่งออกเป็น 3 ส่วนไม่ได้ก็ให้ออกในจำนวนที่ใกล้เคียงกับ 1 ใน 3 โดยพิจารณาจากกรรมการบริษัทฯ ที่อยู่ในตำแหน่งนานที่สุดเป็นผู้ออกจากตำแหน่ง

นอกจากนี้เนื่องจากกรรมการบริษัทฯ ทุกคนที่ได้รับเลือกจากที่ประชุมผู้ถือหุ้นต่างเป็นกรรมการที่ทรงคุณวุฒิมีความรู้ความสามารถ มีคุณธรรมและจริยธรรม บริษัทฯ จึงไม่ได้มีการกำหนดจำนวนวาระการดำรงตำแหน่งติดต่อกันของกรรมการหรือกรรมการอิสระไว้ตายตัว หากผู้ถือหุ้นยังคงให้ความไว้วางใจเลือกตั้งให้ดำรงตำแหน่งต่อไป

หน้าที่และความรับผิดชอบของประธานกรรมการ

1. เรียกประชุมคณะกรรมการ และมอบหมายให้เลขานุการบริษัทดูแลเรื่องการจัดส่งหนังสือเชิญประชุม รวมทั้งเอกสารต่างๆ เพื่อให้คณะกรรมการได้รับข้อมูลอย่างเพียงพอและทันเวลา
2. เป็นประธานที่ประชุมคณะกรรมการบริษัทฯ
3. เป็นประธานที่ประชุมผู้ถือหุ้น และดำเนินการประชุมให้เป็นไปตามข้อบังคับบริษัทฯ และตามระเบียบวาระที่กำหนดไว้
4. ดูแลให้การติดต่อสื่อสารระหว่างกรรมการและผู้ถือหุ้นมีประสิทธิภาพ
5. ปฏิบัติหน้าที่ตามที่กฎหมายกำหนดไว้โดยเฉพาะ ให้เป็นหน้าที่ของประธานกรรมการ

ขอบเขตอำนาจหน้าที่และความรับผิดชอบของกรรมการผู้จัดการ

1. เป็นผู้บริหารจัดการ และควบคุมดูแลการดำเนินธุรกิจตามปกติของบริษัท รวมถึงอาจมอบอำนาจให้ผู้บริหารหรือบุคคลอื่นใดดำเนินการเกี่ยวกับการดำเนินงานตามปกติประจำวันของบริษัท
2. เป็นผู้กำหนดและกำกับดูแลการดำเนินการโดยรวมในทางปฏิบัติเพื่อให้เป็นไปตามนโยบายที่คณะกรรมการบริษัทฯ และ/หรือ คณะกรรมการบริหารกำหนด
3. ดำเนินการตามที่คณะกรรมการบริษัทฯ และ/หรือ คณะกรรมการบริหารได้มอบหมาย

4. มีอำนาจในการอนุมัติการซื้อ เช่า หรือลงทุนตามแผนงานที่ได้มีมติอนุมัติไว้แล้ว หรือมีอำนาจในการอนุมัติหรือยกเลิกการซื้อ การจ้าง การเช่า การเช่าซื้อ การขายทรัพย์สิน การลงทุน และการชำระ ราคาหรือค่าใช้จ่ายต่าง ๆ ที่จำเป็นต่อการดำเนินงานของบริษัท โดยมีรายละเอียดตามผังอำนาจอนุมัติที่คณะกรรมการบริษัทฯ กำหนด
5. มีอำนาจในการอนุมัติการซื้อทรัพย์สิน หรือการชำระราคาหรือค่าใช้จ่ายต่าง ๆ อันสืบเนื่องมาจากการดำเนินงานของบริษัทตามสัญญา และ/หรือ ข้อตกลงกับคู่ค้า โดยมีรายละเอียดตามผังอำนาจอนุมัติที่คณะกรรมการบริษัทฯ กำหนด
6. เป็นผู้พิจารณาเรื่อง กลยุทธ์ทางธุรกิจ และการระดมทุนของบริษัทเพื่อนำเสนอต่อคณะกรรมการบริษัทฯ และ/หรือ คณะกรรมการบริหารตามลำดับของความสำเร็จ
7. มีอำนาจจ้าง แต่งตั้ง โยกย้าย ปลดออก ให้ออก เลิกจ้าง กำหนดอัตราค่าจ้าง ให้เงินรางวัล ปรับขึ้นเงินเดือน และค่าตอบแทนอื่นๆ ของพนักงานทั้งหมดของบริษัท ในตำแหน่งต่ำกว่าผู้จัดการฝ่ายลงไป
8. มีอำนาจดำเนินการเปิดและปิดบัญชีเงินฝากประเภทต่าง ๆ กับธนาคารและสถาบันการเงินเพื่อความสะดวกในการดำเนินงานตามปกติธุรกิจของบริษัท โดยต้องคำนึงถึงประโยชน์ของบริษัทเป็นสำคัญโดยผ่านคณะกรรมการบริหารของบริษัท
9. ขออนุมัติการแต่งตั้งที่ปรึกษาในด้านต่าง ๆ ที่จำเป็นต่อการดำเนินงานของบริษัท โดยผ่านคณะกรรมการบริหารของบริษัท
10. มีอำนาจออกคำสั่ง ระเบียบ ประกาศ บันทึก เพื่อให้การปฏิบัติงานเป็นไปตามนโยบายและผลประโยชน์ของบริษัท และเพื่อรักษาไว้ซึ่งระเบียบวินัยภายในองค์กร
11. นำเสนอแนวทางการบริหารให้แก่คณะกรรมการบริษัทฯ และคณะกรรมการบริหารได้พิจารณา
12. สรุปผลการดำเนินงานเพื่อนำเสนอคณะกรรมการบริษัทฯ และคณะกรรมการบริหาร
13. กำกับดูแลและบริหารงานในส่วนงานการบริหารการขายและการตลาดทั้งภายในประเทศและต่างประเทศ

เลขานุการบริษัท

คณะกรรมการบริษัทฯ แต่งตั้งให้ นายนพพล ธารีรัตนวิบูลย์ ดำรงตำแหน่งเป็นเลขานุการบริษัทเมื่อวันที่ 15 พฤษภาคม 2556 เพื่อรับผิดชอบเรื่องที่เกี่ยวข้องกับการประชุมคณะกรรมการและผู้ถือหุ้นและเพื่อช่วยเหลืองานที่เกี่ยวข้องกับแนวปฏิบัติด้านการกำกับดูแลกิจการที่ดี รวมทั้งประสานงานให้มีการปฏิบัติตามมติคณะกรรมการ ดังนี้

- ให้คำแนะนำแก่กรรมการเกี่ยวกับข้อกำหนด กฎ ระเบียบและข้อบังคับของบริษัทฯ และแจ้งการเปลี่ยนแปลงที่สำคัญให้คณะกรรมการบริษัทฯ ทราบอย่างสม่ำเสมอ
- จัดการประชุมผู้ถือหุ้น และประชุมคณะกรรมการบริษัทฯ ให้เป็นไปตาม กฎหมาย ข้อบังคับของบริษัทฯ
- บันทึกรายงานการประชุมผู้ถือหุ้น และการประชุมคณะกรรมการบริษัทฯ และติดตามให้มีการปฏิบัติตามมติที่ประชุม
- ดูแลการเปิดเผยข้อมูลและรายงานสารสนเทศ ตามระเบียบและข้อกำหนดของตลาดหลักทรัพย์แห่งประเทศไทยและ ก.ล.ต.
- ดูแลเอกสารสำคัญของบริษัทฯ ได้แก่ ทะเบียนกรรมการ หนังสือนัดประชุมคณะกรรมการ รายงานการประชุมคณะกรรมการ รายงานประจำปี รายงานการประชุมผู้ถือหุ้น และรายงานการมีส่วนได้เสียของกรรมการหรือผู้บริหาร เป็นต้น

คณะกรรมการตรวจสอบ

ในทุกไตรมาสคณะกรรมการตรวจสอบจะตรวจสอบงบการเงินและงบดุลของบริษัทร่วมกับฝ่ายบัญชีของบริษัท และผู้ตรวจสอบงบการเงิน และผู้ตรวจสอบภายใน และรายงานผลการตรวจสอบให้กับคณะกรรมการบริษัท และคณะกรรมการบริษัทเป็นผู้รับรองงบการเงินรวมของบริษัทในรายงานประจำปีของบริษัททั้งงบการเงินของบริษัทที่ได้จัดเตรียมภายใต้รูปแบบตามมาตรฐานการบัญชี

ณ วันที่ 31 ธันวาคม 2557 ประกอบด้วยกรรมการตรวจสอบทั้งหมด 3 ท่าน ดังนี้

ลำดับที่	ชื่อ	ตำแหน่ง
1.	ดร.กวีพงษ์ หิรัญกลี	ประธานกรรมการตรวจสอบ
2.	ผู้ช่วยศาสตราจารย์ สัมพันธ์ หุ่นพยนต์	กรรมการตรวจสอบ
3.	นายโชติ สนธิวัฒนานนท์	กรรมการตรวจสอบ

และแต่งตั้ง นางสาวพิมพ์วรรณ ธารีรัตน์วิบูลย์ เป็นเลขานุการคณะกรรมการตรวจสอบ

กฎบัตรของคณะกรรมการตรวจสอบ

คณะกรรมการตรวจสอบจัดตั้งขึ้นเพื่อทำหน้าที่สนับสนุนการปฏิบัติงานของคณะกรรมการบริษัทในการกำกับดูแลกิจการที่ดีโดยเฉพาะด้านกระบวนการรายงานทางการเงิน ระบบควบคุมภายใน กระบวนการตรวจสอบและการปฏิบัติ ตามกฎหมายและข้อกำหนดของคณะกรรมการกำกับหลักทรัพย์และตลาดหลักทรัพย์ และตลาดหลักทรัพย์แห่งประเทศไทย และให้รายงานตรงต่อคณะกรรมการบริษัท โดยมีข้อกำหนดตามกฎบัตรของคณะกรรมการตรวจสอบ ดังนี้

1. องค์ประกอบของคณะกรรมการตรวจสอบ

กรรมการตรวจสอบของบริษัทฯ จะต้องได้รับการแต่งตั้งจากคณะกรรมการบริษัทฯ และเห็นชอบโดยผู้ถือหุ้นของบริษัทฯ ให้ดำรงตำแหน่งกรรมการบริษัทฯ และมีคุณสมบัติตามที่กฎหมายหลักทรัพย์และตลาดหลักทรัพย์ รวมถึงประกาศ ข้อบังคับ และ/หรือระเบียบของตลาดหลักทรัพย์กำหนด โดยมีจำนวนไม่น้อยกว่า 3 คน ทั้งนี้ กรรมการตรวจสอบอย่างน้อย 1 คน ต้องเป็นผู้มีความรู้ด้านการบัญชีและการเงิน วาระการดำรงตำแหน่งของคณะกรรมการตรวจสอบมีวาระการดำรงตำแหน่งคราวละ 3 ปี นับจากวันที่มีมติแต่งตั้ง

2. คุณสมบัติของคณะกรรมการตรวจสอบ

คณะกรรมการตรวจสอบจะต้องสามารถแสดงความคิดเห็นของตนได้อย่างอิสระตามภารกิจที่ได้รับมอบหมายจากคณะกรรมการบริษัทโดยปราศจากบุคคล หรือ กลุ่มบุคคลใดที่มีอิทธิพลเหนือการปฏิบัติภารกิจนั้นคณะกรรมการตรวจสอบจะต้องมีคุณสมบัติดังต่อไปนี้

1. ไม่เป็นกรรมการที่ได้รับมอบหมายจากคณะกรรมการให้ตัดสินใจในการดำเนินกิจการของบริษัทฯ บริษัทใหญ่ บริษัทย่อย บริษัทร่วม บริษัทย่อยลำดับเดียวกันผู้ถือหุ้นรายใหญ่ หรือผู้มีอำนาจควบคุมของบริษัทฯ
2. ไม่เป็นกรรมการของบริษัทใหญ่ บริษัทย่อย หรือบริษัทย่อยลำดับเดียวกันเฉพาะที่เป็นบริษัทจดทะเบียน
3. มีความรู้และประสบการณ์เพียงพอที่จะสามารถทำหน้าที่ในฐานะกรรมการตรวจสอบ ทั้งนี้ ต้องมีกรรมการตรวจสอบอย่างน้อยหนึ่งคนที่มีความรู้และประสบการณ์เพียงพอที่จะสามารถทำหน้าที่ในการสอบทานความน่าเชื่อถือของงบการเงินได้
4. มีหน้าที่ในลักษณะเดียวกับที่กำหนดไว้ในประกาศตลาดหลักทรัพย์แห่งประเทศไทยว่าด้วยคุณสมบัติและขอบเขตการดำเนินงานของคณะกรรมการตรวจสอบ

3. ขอบเขตอำนาจหน้าที่และความรับผิดชอบของคณะกรรมการตรวจสอบ

ให้คณะกรรมการตรวจสอบมีหน้าที่กำกับดูแลการดำเนินงานของบริษัทฯ ให้เกิดความชัดเจนในด้านการบริหารงานด้วยความซื่อสัตย์สุจริตตลอดจนดำเนินการให้เป็นที่น่าพอใจว่ากรรมการบริหารและผู้บริหารของบริษัทฯ ได้บริหารกิจการตามนโยบายของคณะกรรมการบริษัท อย่างถูกต้องครบถ้วน มีมาตรฐาน และคำนึงถึงประโยชน์ของผู้ถือหุ้น

1. สอบทานให้บริษัทมีการรายงานทางการเงินอย่างถูกต้องและเพียงพอ
2. สอบทานให้บริษัทมีระบบการควบคุมภายใน (Internal Control) และการตรวจสอบภายใน (Internal Audit) ที่เหมาะสมและมีประสิทธิภาพ และพิจารณาความเป็นอิสระของหน่วยงานตรวจสอบภายใน ตลอดจนให้ความเห็นชอบในการพิจารณาแต่งตั้ง โยกย้าย เลิกจ้างหัวหน้าหน่วยงานตรวจสอบภายใน หรือ หน่วยงานอื่นใดที่รับผิดชอบเกี่ยวกับการตรวจสอบภายใน

3. สอบทานให้บริษัทปฏิบัติตามกฎหมายว่าด้วยหลักทรัพย์และตลาดหลักทรัพย์ ข้อกำหนดของตลาดหลักทรัพย์ และกฎหมายที่เกี่ยวข้องกับธุรกิจของบริษัท
4. พิจารณา คัดเลือก และเสนอแต่งตั้งบุคคลซึ่งมีความเป็นอิสระเพื่อทำหน้าที่เป็นผู้สอบบัญชีของบริษัท และเสนอค่าตอบแทนของบุคคลดังกล่าว รวมทั้งเข้าร่วมประชุมกับผู้สอบบัญชีโดยไม่มีฝ่ายจัดการเข้าร่วมประชุมด้วยอย่างน้อยปีละ 1 ครั้ง
5. พิจารณารายการที่เกี่ยวข้องกันหรือรายการที่อาจมีความขัดแย้งทางผลประโยชน์ให้เป็นไปตามกฎหมายและข้อกำหนดของตลาดหลักทรัพย์ ทั้งนี้เพื่อให้มั่นใจว่ารายการดังกล่าวสมเหตุสมผลและเป็นประโยชน์สูงสุดต่อบริษัท
6. จัดทำรายงานของคณะกรรมการตรวจสอบโดยเปิดเผยไว้ในรายงานประจำปีของบริษัท ซึ่งรายงานดังกล่าวต้องลงนามโดยประธานคณะกรรมการตรวจสอบและต้องประกอบด้วยข้อมูลอย่างน้อยดังต่อไปนี้
 - (ก) ความเห็นเกี่ยวกับความถูกต้อง ครบถ้วน เป็นที่เชื่อถือได้ของรายงานทางการเงินของบริษัท
 - (ข) ความเห็นเกี่ยวกับความเพียงพอของระบบควบคุมภายในของบริษัท
 - (ค) ความเห็นเกี่ยวกับการปฏิบัติตามกฎหมายว่าด้วยหลักทรัพย์และตลาดหลักทรัพย์ ข้อกำหนดของตลาดหลักทรัพย์ หรือกฎหมายที่เกี่ยวข้องกับธุรกิจของบริษัท
 - (ง) ความเห็นเกี่ยวกับความเหมาะสมของผู้สอบบัญชี
 - (จ) ความเห็นเกี่ยวกับรายการที่อาจมีความขัดแย้งทางผลประโยชน์
 - (ฉ) จำนวนการประชุมคณะกรรมการตรวจสอบและการเข้าร่วมประชุมของกรรมการตรวจสอบแต่ละท่าน
 - (ช) ความเห็นหรือข้อสังเกตโดยรวมที่คณะกรรมการตรวจสอบได้รับจากการปฏิบัติหน้าที่ตามกฎบัตร(Charter)
 - (ซ) รายการอื่นที่เห็นว่าผู้ถือหุ้นและผู้ลงทุนทั่วไปควรทราบภายใต้ขอบเขตหน้าที่และความรับผิดชอบที่ได้รับมอบหมายจากคณะกรรมการบริษัท
7. ปฏิบัติการอื่นใดตามที่คณะกรรมการของบริษัทมอบหมายด้วยความเห็นชอบจากคณะกรรมการตรวจสอบ

4. วาระการดำรงตำแหน่ง

1. คณะกรรมการตรวจสอบมีวาระการดำรงตำแหน่งคราวละ 3 ปี นับจากวันที่มีมติแต่งตั้ง และเมื่อครบวาระแล้ว หากคณะกรรมการบริษัทหรือที่ประชุมผู้ถือหุ้นยังไม่ได้มีมติแต่งตั้งคณะกรรมการตรวจสอบชุดใหม่ ก็ให้คณะกรรมการตรวจสอบชุดเดิมปฏิบัติหน้าที่ต่อไป จนกว่าคณะกรรมการบริษัทหรือที่ประชุมผู้ถือหุ้นจะได้แต่งตั้งคณะกรรมการตรวจสอบชุดใหม่แทนคณะกรรมการตรวจสอบชุดเดิมที่หมดวาระลง และ/หรือเป็นไปตามวาระการดำรงตำแหน่งกรรมการบริษัท ในการแต่งตั้งต้องกระทำภายใน 2 เดือนนับแต่วันครบวาระของคณะกรรมการตรวจสอบชุดเดิม กรรมการตรวจสอบซึ่งพ้นจากตำแหน่งตามวาระ อาจได้รับการแต่งตั้งใหม่ก็ได้
2. ในกรณีที่ตำแหน่งกรรมการตรวจสอบว่างลง เพราะสาเหตุอื่นนอกจากถึงคราวออกตามวาระและยังคงเหลือวาระไม่น้อยกว่า 2 เดือน ให้คณะกรรมการบริษัทหรือที่ประชุมผู้ถือหุ้นแต่งตั้งบุคคลที่มีคุณสมบัติครบถ้วนเป็นกรรมการตรวจสอบแทนตำแหน่งที่ว่างในการประชุมคราวถัดไป บุคคลซึ่งเข้าเป็นกรรมการตรวจสอบแทนดังกล่าวจะอยู่ในตำแหน่งได้เพียงเท่าวาระที่เหลืออยู่ของกรรมการตรวจสอบที่ตนแทน
3. นอกจากการพ้นตำแหน่งตามวาระดังกล่าวข้างต้น กรรมการตรวจสอบพ้นจากตำแหน่ง เมื่อ
 - 3.1 พ้นจากสภาพการเป็นกรรมการบริษัท
 - 3.2 ลาออก
 - 3.3 ถึงแก่กรรม
 - 3.4 คณะกรรมการบริษัทมีมติถอดถอนให้พ้นจากตำแหน่งก่อนครบวาระ
 - 3.5 ขาดคุณสมบัติการเป็นกรรมการตรวจสอบตามกฎหมายนี้หรือตามหลักเกณฑ์ของสำนักงานคณะกรรมการกำกับหลักทรัพย์และตลาดหลักทรัพย์ และตลาดหลักทรัพย์แห่งประเทศไทย
4. กรรมการตรวจสอบที่ลาออกก่อนครบวาระการดำรงตำแหน่ง ให้แจ้งต่อบริษัทล่วงหน้า 1 เดือนพร้อมเหตุผล และบริษัทต้องเปิดเผยข้อมูลกรรมการตรวจสอบลาออกพร้อมสาเหตุต่อตลาดหลักทรัพย์แห่งประเทศไทยโดยทันที เพื่อให้ผู้ถือหุ้นหรือผู้ลงทุนทราบ ทั้งนี้ กรรมการตรวจสอบที่ลาออกก่อนครบวาระการดำรงตำแหน่งอาจชี้แจงถึงสาเหตุดังกล่าวให้สำนักงานคณะกรรมการกำกับหลักทรัพย์และตลาดหลักทรัพย์ และตลาดหลักทรัพย์แห่งประเทศไทยทราบด้วยก็ได้

5. การประชุม

- 5.1 ให้มีการประชุมคณะกรรมการตรวจสอบ เพื่อพิจารณางบการเงินและอื่น ๆ ปีละ 6 ครั้งโดยกำหนดให้เรียกประชุมก่อนมีการประชุมคณะกรรมการบริษัท ไม่น้อยกว่า 7 วันหรือให้ประธานคณะกรรมการตรวจสอบเรียกประชุมเป็นกรณีพิเศษ เพื่อพิจารณาเรื่องจำเป็นเร่งด่วนอื่น ๆ ได้ตามแต่จะเห็นสมควร
- 5.2 ในการประชุมคณะกรรมการตรวจสอบ ต้องมีกรรมการตรวจสอบมาประชุมไม่น้อยกว่ากึ่งหนึ่งของจำนวนกรรมการตรวจสอบทั้งหมด จึงจะครบเป็นองค์ประชุม คณะกรรมการตรวจสอบอาจเชิญผู้ตรวจสอบภายใน ผู้สอบบัญชี ผู้บริหารฝ่ายจัดการ หรือผู้เกี่ยวข้องเข้าร่วมประชุม และให้ข้อมูลในส่วนที่เกี่ยวข้องได้ในกรณีที่ประธานกรรมการตรวจสอบไม่อยู่ในที่ประชุมหรือไม่สามารถปฏิบัติหน้าที่ได้ ถ้าไม่มีรองประธานกรรมการตรวจสอบหรือมีแต่ไม่สามารถปฏิบัติหน้าที่ได้ ให้กรรมการตรวจสอบที่มาประชุมเลือกกรรมการตรวจสอบคนหนึ่งเป็นประธานในที่ประชุม
- 5.3 มติที่ประชุมคณะกรรมการตรวจสอบ ให้ถือเสียงข้างมากของกรรมการตรวจสอบที่เข้าร่วมประชุม กรรมการตรวจสอบคนหนึ่งมีเสียงหนึ่งเสียงในการลงคะแนน เว้นแต่กรรมการตรวจสอบมีส่วนได้เสียในเรื่องใดไม่มีสิทธิออกเสียงลงคะแนนในเรื่องนั้น ถ้าคะแนนเสียงเท่ากันให้ประธานในที่ประชุมออกเสียงเพิ่มขึ้นอีก หนึ่งเสียงเป็นเสียงชี้ขาด อย่างไรก็ตาม ความเห็นของกรรมการตรวจสอบคนอื่น ๆ ที่มีได้ลงมติเห็นด้วยให้นำเสนอเป็นความเห็นแย้งต่อคณะกรรมการบริษัท
- 5.4 ให้ประธานคณะกรรมการตรวจสอบเป็นผู้รายงานผลการประชุมต่อที่ประชุมคณะกรรมการบริษัทในคราวถัดไปเพื่อทราบทุกครั้ง

การเข้าประชุมของกรรมการบริษัท และประชุมของกรรมการตรวจสอบ ณ วันที่ 31 ธันวาคม 2557

ลำดับที่	รายชื่อกรรมการ	ตำแหน่ง	กรรมการบริษัท	กรรมการตรวจสอบ
1	นายณรงค์ ธารีรัตน์วิบูลย์	ประธานกรรมการ/ประธานกรรมการบริหาร	5/5	
2	นายธนิศร์ ธารีรัตน์วิบูลย์	รองประธานกรรมการ/กรรมการบริหาร	5/5	
3	นายอนุรักษ์ ธารีรัตน์วิบูลย์	กรรมการผู้จัดการ/กรรมการบริหาร	5/5	
4	นายพนพล ธารีรัตน์วิบูลย์	กรรมการ/กรรมการบริหาร	5/5	
5	นายดำรงค์ จุงวงศ์	กรรมการ	5/5	
6	ดร.กวีพงษ์ ทิรัญกลี	ประธานกรรมการตรวจสอบ/กรรมการอิสระ	5/5	6/6
7	ผศ.สัมพันธ์ หุ่นพยนต์	กรรมการอิสระ/กรรมการตรวจสอบ	5/5	6/6
8	นายโชติ สนธิพัฒนานนท์	กรรมการอิสระ/กรรมการตรวจสอบ	5/5	6/6

หมายเหตุ : * ตัวเลขแสดงจำนวนครั้งที่กรรมการเข้าร่วมการประชุม ต่อจำนวนครั้งการประชุม

รายละเอียดของกรรมการบริษัทและผู้บริหารที่เป็นกรรมการในบริษัทย่อยและบริษัทที่เกี่ยวข้อง

บริษัทย่อยและบริษัทที่เกี่ยวข้อง

รายชื่อกรรมการ	บริษัทฯ	2.1	2.2	3.1	3.2	3.3	3.4	3.5	3.6	3.7	3.8	3.9	3.10
นายณรงค์ ธารีรัตน์วิบูลย์	X	/&//	/&//	X	-	/&//	-	-	-	-	-	-	-
นายธนิตย์ ธารีรัตน์วิบูลย์	/&//	/&//	/&//	/&//	-	/&//	-	/&//	/&//	-	-	-	-
นายอนุรักษ์ ธารีรัตน์วิบูลย์	/&//	-	/&//	-	-	-	/&//	-	-	/&//	/&//	/&//	/
นายณพพล ธารีรัตน์วิบูลย์	/&//	/&//	/&//	-	-	-	-	-	-	-	-	-	-
นายดำรงค์ จุงวงศ์	/	-	-	-	-	-	-	-	-	-	-	-	-
ดร.กวีพงษ์ หิรัญกลี	/	-	-	-	-	-	-	-	-	-	-	-	-
ผศ.สัมพันธ์ หุ่นพยนต์	/	-	-	-	-	-	-	-	-	-	-	-	-
นายโชติ สนธิพัฒนานนท์	/	-	-	-	-	-	-	-	-	-	-	-	-

หมายเหตุ

1. x = ประธานกรรมการ : / = กรรมการ : // = กรรมการบริหาร

2. รายชื่อบริษัทย่อย

2.1 บริษัท เอไอ โลจิสติกส์ จำกัด

2.2 บริษัท เอไอ พอร์ตส์ แอนด์ เทอร์มินัลส์ จำกัด

3. รายชื่อบริษัทที่เกี่ยวข้อง

3.1 บริษัท เอเชียน อินซูเลเตอร์ จำกัด (มหาชน)

3.2 บริษัท พีพีซี เอเชียน อินซูเลเตอร์ จำกัด

3.3 บริษัท เอไอ เอนจิเนียริง เซอร์วิสเซส จำกัด

3.4 บริษัท ชุมพรวิชั่น จำกัด

3.5 บริษัท ดิจิตอล สกรีน เพลย์ จำกัด

3.6 บริษัท ดิจิต เบรน จำกัด

3.7 บริษัท พะงัน เคเบิลทีวี จำกัด

3.8 บริษัท ระนอง วิชั่น จำกัด

3.9 ห้างหุ้นส่วนจำกัด หุงคาปลาป่น

3.10 ห้างหุ้นส่วนจำกัด โรงน้ำแข็งชาวประมงชุมพร

- กรรมการดังกล่าวข้างต้นไม่ได้รับค่าตอบแทนจากการเป็นกรรมการในบริษัทย่อย เพื่อเป็นการส่งเสริมและสนับสนุนบริษัทในกลุ่ม บริษัทได้เสนอให้กรรมการหรือผู้บริหารไปเป็นกรรมการในบริษัทย่อย เพื่อเป็นการกำกับนโยบายและแผนทางธุรกิจเพื่อประโยชน์สูงสุดของผู้ถือหุ้นหรือผู้มีส่วนได้เสีย

คณะกรรมการบริหาร (Executive Committee)

รายชื่อคณะกรรมการบริหาร ณ วันที่ 31 ธันวาคม 2557 มีจำนวน 4 ท่าน ดังนี้

ลำดับที่	ชื่อ	ตำแหน่ง
1.	นายณรงค์ ธารีรัตนวิบูลย์	ประธานกรรมการบริหาร
2.	นายธนิศย์ ธารีรัตนวิบูลย์	กรรมการบริหาร
3.	นายอนุรักษ์ ธารีรัตนวิบูลย์	กรรมการบริหาร
4.	นายพนพล ธารีรัตนวิบูลย์	กรรมการบริหาร

ขอบเขตอำนาจหน้าที่และความรับผิดชอบของคณะกรรมการบริหาร

- มีอำนาจสั่งการ วางแผน และกำหนดนโยบาย กลยุทธ์ดำเนินกิจการของบริษัทให้สอดคล้องกับสภาพเศรษฐกิจและสภาวะการแข่งขัน เพื่อเสนอต่อคณะกรรมการบริษัทเพื่อพิจารณาอนุมัติ
- ควบคุม ดูแลการดำเนินธุรกิจของบริษัทให้เป็นไปตามนโยบายหรือแผนธุรกิจ รวมถึงกลยุทธ์ทางธุรกิจที่คณะกรรมการบริษัทได้อนุมัติหรือกำหนดไว้แล้ว
- เสนอแผนการลงทุน และ/หรือการระดมทุนของบริษัท เพื่อให้คณะกรรมการบริษัท และ/หรือที่ประชุมผู้ถือหุ้นพิจารณาอนุมัติ แล้วแต่กรณี
- กำหนดนโยบาย แผนธุรกิจ และกลยุทธ์การดำเนินธุรกิจของบริษัท ภายใต้ขอบเขตวัตถุประสงค์
- อนุมัติการใช้จ่ายเงินลงทุนที่ได้กำหนดไว้ในงบประมาณรายจ่ายประจำปีที่ได้รับอนุมัติจากคณะกรรมการบริษัทแล้ว หรือเป็นไปตามที่คณะกรรมการบริษัทได้มีมติอนุมัติในหลักการแล้ว
- มีอำนาจดำเนินการซื้อ ขาย จัดหา รับ เช่า เช่าซื้อ ถือกรรมสิทธิ์ ครอบครอง ปรับปรุง ใช้ หรือจัดการ โดยประการอื่นซึ่งทรัพย์สินใด ๆ รวมถึงการลงทุนตามแผนงานที่คณะกรรมการบริษัท ได้มีมติอนุมัติแล้ว
- มีอำนาจในการอนุมัติการซื้อทรัพย์สิน หรือการชำระราคาใด ๆ อันสืบเนื่องมาจากการดำเนินงานของบริษัท ตามสัญญา และ/หรือ ตกลงกับคู่ค้า โดยมีรายละเอียดตามผังอำนาจอนุมัติที่คณะกรรมการบริษัทกำหนด
- ภายในวงเงินที่คณะกรรมการได้มอบอำนาจไว้ คณะกรรมการบริหารมีอำนาจอนุมัติการซื้อ การจัดจ้าง การเช่า การเช่าซื้อ ทรัพย์สินใด ๆ ตลอดจนมีอำนาจลงทุน และดำเนินการชำระค่าใช้จ่ายใด ๆ ที่จำเป็นต่อการดำเนินงานของบริษัท โดยมีรายละเอียดตามผังอำนาจอนุมัติที่คณะกรรมการบริษัทกำหนด
- ภายในวงเงินที่คณะกรรมการได้มอบอำนาจไว้ คณะกรรมการบริหารมีอำนาจอนุมัติการกู้ยืมเงิน เบิกเงินเกินบัญชีจากธนาคาร นิติบุคคลหรือสถาบันการเงินอื่นใด เพื่อประโยชน์ในการดำเนินธุรกิจของบริษัท โดยมีรายละเอียดตามผังอำนาจอนุมัติที่คณะกรรมการบริษัทกำหนด
- มีอำนาจพิจารณากำหนดสวัสดิการพนักงานให้สอดคล้องกับสภาพการณ์และสถานะทางเศรษฐกิจ
- ดำเนินการเรื่องอื่นๆ เพื่อเป็นการสนับสนุนการดำเนินการข้างต้น หรือตามที่ได้รับมอบหมายจากคณะกรรมการบริษัทในแต่ละคราวไป

คณะกรรมการบริหารความเสี่ยง (Risk Management Committee)

รายชื่อคณะกรรมการบริหารความเสี่ยง ณ วันที่ 31 ธันวาคม 2557 มีจำนวน 4 ท่าน ดังนี้

ลำดับที่	ชื่อ		ตำแหน่ง
1.	นายอนุรักษ์	ธาริรัตนวิบูลย์	ประธานกรรมการบริหารความเสี่ยง
2.	นายนพพล	ธาริรัตนวิบูลย์	กรรมการบริหารความเสี่ยง
3.	นางสาวพิมพ์วรรณ	ธาริรัตนวิบูลย์	กรรมการบริหารความเสี่ยง
4.	นายพลภัฏฐ์	แปลนาค	กรรมการบริหารความเสี่ยง

ขอบเขตอำนาจหน้าที่และความรับผิดชอบของคณะกรรมการบริหารความเสี่ยง

- กำกับดูแลการพัฒนา และมีส่วนร่วมในการวิเคราะห์กลยุทธ์การบริหารความเสี่ยงขององค์กรประจำปี
- พัฒนาและกลั่นกรองระดับความเสี่ยงที่องค์กรยอมรับได้
- ให้ทิศทางและวิธีการสอดส่องดูแลแก่หัวหน้างานและเจ้าหน้าที่ในฝ่ายงานต่างๆ
- ประเมินความเสี่ยงที่มีสาระสำคัญและรายงานต่อกรรมการผู้จัดการเพื่อทราบ
- ประเมินรายงานความเสี่ยงของบริษัท
- สอบทานผลที่เกิดขึ้นจริงเปรียบเทียบกับเป้าหมายและแผนงานที่ได้กำหนดไว้ทุกไตรมาส

คณะผู้บริหาร (Management Team)

รายชื่อคณะผู้บริหาร ณ วันที่ 31 ธันวาคม 2557 มีจำนวน 9 ท่าน ดังนี้

ลำดับที่	ชื่อ	ตำแหน่ง	สัดส่วนการถือหุ้นในบริษัทฯ ณ วันที่ 4 มี.ค. 2557
1.	นายอนุรักษ์ ธารีรัตนวิบูลย์	กรรมการผู้จัดการ	0.45% (5,050,000 หุ้น)
2.	นายนพพล ธารีรัตนวิบูลย์	ผู้อำนวยการฝ่ายบัญชีและการเงิน	3.36% (38,000,254 หุ้น)
3.	คุณทองอยู่ ยอดหมั่นเพียร	ผู้จัดการฝ่ายบัญชีและการเงิน	-
4.	คุณกฤษ ศรีบุญยะแก้ว	ผู้จัดการฝ่ายโรงงาน	0.0053097% (60,000 หุ้น)
5.	คุณพิมพ์วรรณ ธารีรัตนวิบูลย์	ผู้จัดการฝ่ายบุคคลและจัดซื้อ	-
6.	คุณอนุชา บุญญโร	ผู้จัดการฝ่ายขาย	-
7.	คุณพลภัฏฐ์ แปลนาค	ผู้จัดการฝ่ายประกันคุณภาพ	-
8.	คุณฐิติวัชร รัญศักดิ์ดำรงค์	ผู้จัดการฝ่ายผลิต	-
9.	คุณชัยณรงค์ แสนภูวา	ผู้จัดการฝ่ายควบคุมคุณภาพ	-

หมายเหตุ : *รวมถึงหุ้นสามัญที่ถือโดยคู่สมรสและบุตรธิดาที่ยังไม่บรรลุนิติภาวะ

ค่าตอบแทนกรรมการบริษัทและผู้บริหาร

1. ค่าตอบแทนที่เป็นตัวเงิน

a. ค่าตอบแทนกรรมการบริษัท

บริษัทได้กำหนดนโยบายค่าตอบแทนกรรมการบริษัทที่เป็นธรรมและสมเหตุสมผล โดยพิจารณาถึงความเหมาะสม และสอดคล้องกับภาระความรับผิดชอบของกรรมการ สถานะทางการเงินของบริษัทฯ และเปรียบเทียบกับบริษัทในกลุ่มอุตสาหกรรมเดียวกัน โดยที่ประชุมสามัญผู้ถือหุ้นครั้งที่ 1/2557 เมื่อวันที่ 24 มีนาคม 2557 มีมติอนุมัติกำหนดค่าตอบแทนให้แก่กรรมการบริษัทฯ สำหรับปี 2557 ไร่จำนวนไม่เกิน 2,500,000 บาท

องค์ประกอบค่าตอบแทนกรรมการ	ปี 2557
1) ค่าตอบแทนรายเดือน	
- ประธานกรรมการ	18,000 บาท / ท่าน / เดือน
- กรรมการ	15,000 บาท / ท่าน / เดือน
2) ค่าเบี้ยประชุม*	
- ประธานกรรมการ	18,000 บาท / ท่าน / ครั้ง
- กรรมการ	15,000 บาท / ท่าน / ครั้ง
3) ค่าตอบแทนอื่นๆ	- ไม่มี -

หมายเหตุ : *ค่าเบี้ยประชุมกำหนดจ่ายเป็นรายครั้งเฉพาะครั้งที่เข้าร่วมประชุม

ค่าตอบแทนมาตรฐาน และเบี้ยประชุมกรรมการ ณ 31 ธันวาคม 2557

ชื่อ	ค่าตอบแทนมาตรฐาน	เบี้ยประชุม		รวม (ค่าตอบแทนมาตรฐานและเบี้ยประชุม)
		คณะกรรมการ บริษัท	คณะกรรมการ ตรวจสอบ	
นายณรงค์ ธารีรัตน์วิบูลย์	216,000.00	90,000.00	-	306,000.00
นายธนิตย์ ธารีรัตน์วิบูลย์	180,000.00	75,000.00	-	255,000.00
นายอนุรักษ์ ธารีรัตน์วิบูลย์	180,000.00	75,000.00	-	255,000.00
นายนพพล ธารีรัตน์วิบูลย์	180,000.00	75,000.00	-	255,000.00
นายดำรงค์ จูวงศ์	180,000.00	75,000.00	-	255,000.00
ดร.กวีพงษ์ หิรัญกลี	216,000.00	90,000.00	108,000.00	414,000.00
ผศ.สัมพันธ์ หุ่นพยนต์	180,000.00	75,000.00	90,000.00	345,000.00
นายโชติ สนธิพัฒนานนท์	180,000.00	75,000.00	90,000.00	345,000.00
รวม	1,512,000.00	630,000.00	288,000.00	2,430,000.00

b.ค่าตอบแทนผู้บริหาร

ค่าตอบแทนผู้บริหารจะเป็นไปตามนโยบายและความรับผิดชอบและเชื่อมโยงถึงผลประโยชน์ประกอบกิจการของบริษัทและผลดำเนินการของแต่ละบุคคลและอุตสาหกรรมแบบเดียวกัน

ค่าตอบแทนผู้บริหาร	ปี 2555		ปี 2556		ปี 2557	
	จำนวน (คน)	จำนวนเงิน (บาท)	จำนวน (คน)	จำนวนเงิน (บาท)	จำนวน (คน)	จำนวนเงิน (บาท)
เงินเดือน	6	4,861,703	8	6,785,884	9	10,054,285
โบนัส	6	366,102	8	851,516	9	1,146,791
เงินสมทบกองทุนสำรองเลี้ยงชีพ	-	-	5	130,047	5	403,363
อื่นๆ	6	485,000	8	275,880	9	1,221,270
รวม		5,712,805		8,043,327		12,825,709

2. ค่าตอบแทนอื่น

- ไม่มี -

คณะผู้บริหาร

(Management Team)



คุณอนรรักษ์ ธาริรัตนวิบูลย์
กรรมการ / กรรมการบริหาร/
กรรมการผู้จัดการ



คุณนพพล ธาริรัตนวิบูลย์
กรรมการ / กรรมการบริหาร/
ผู้อำนวยการฝ่ายบัญชีและการเงิน



คุณทองอยู่ ยอดหมั่นเพียร
ผู้จัดการฝ่ายบัญชีและการเงิน



คุณพิมพ์วรรณ ธาริรัตนวิบูลย์
ผู้จัดการฝ่ายบุคคลและจัดซื้อ



คุณอนุชา บุญนโร
ผู้จัดการฝ่ายขาย



คุณพลกัญธุ์ แผลนาค
ผู้จัดการฝ่ายประกันคุณภาพ



คุณฐิติวัชร รัญศักดิ์ดำรงค์
ผู้จัดการฝ่ายผลิต



คุณกุศล ศรีบุญยะแก้ว
ผู้จัดการฝ่ายโรงงาน



คุณชัยณรงค์ แสนภูวา
ผู้จัดการฝ่ายควบคุมคุณภาพ

การกำกับดูแลกิจการ

คณะกรรมการบริษัทมีนโยบายการปฏิบัติตามข้อพึงปฏิบัติที่ดีสำหรับกรรมการบริษัทจดทะเบียน (Code of Best Practices) รวมไปถึงการมีส่วนร่วมในการกำหนดนโยบายการกำกับดูแลกิจการ และแนวทางปฏิบัติที่ดีเกี่ยวกับการกำกับดูแลกิจการ เพื่อให้การบริหารงานมีประสิทธิภาพสูงสุด โดยการสร้างความเป็นธรรมและความโปร่งใสกับผู้มีส่วนได้ส่วนเสียทุกฝ่าย อาทิ ผู้ถือหุ้น นักลงทุน รวมไปถึงผู้ที่เกี่ยวข้องอื่นๆ โดยยึดหลักการกำกับดูแลกิจการที่ดีภายใต้บทบาทของการรับผิดชอบต่อสังคมเพื่อเป็นการสร้างรากฐานและความมั่นคงที่ยั่งยืนให้กับบริษัทฯ ทั้งนี้บริษัทฯ ได้แบ่งหมวดหมู่การกำกับดูแลกิจการออกเป็น 5 หมวด ซึ่งสามารถอธิบายได้ดังนี้

หมวดที่ 1 : สิทธิของผู้ถือหุ้น (Rights of Shareholders)

คณะกรรมการบริษัทให้ความสำคัญกับสิทธิของผู้ถือหุ้นโดยไม่กระทำการใดๆ อันจะเป็นการละเมิดหรือลดทอนสิทธิของผู้ถือหุ้น รวมถึงได้อำนวยความสะดวกแก่ผู้ถือหุ้นในการใช้สิทธิต่างๆ พร้อมทั้งให้ข้อมูลสำคัญที่เป็นประโยชน์ต่อผู้ถือหุ้น เพื่อให้ผู้ถือหุ้นสามารถรับทราบข้อมูลข่าวสารของบริษัทอย่างครบถ้วน โปร่งใส โดยได้กำหนดแนวทางปฏิบัติเพื่อสร้างความมั่นใจว่าผู้ถือหุ้นจะได้รับการคุ้มครองตามสิทธิขั้นพื้นฐาน ดังนี้

ก่อนวันประชุม

1. บริษัทจะแจ้งให้ผู้ถือหุ้นทุกท่านทราบถึงความคืบหน้าการดำเนินงานของกิจการอย่างสม่ำเสมอ โดยการแจ้งให้ผู้ถือหุ้นทราบโดยตรงของบริษัทหรือช่องทางของตลาดหลักทรัพย์แห่งประเทศไทย
2. สำหรับสถานที่ของการจัดประชุมผู้ถือหุ้น บริษัทจะเลือกสถานที่ที่สามารถเดินทางได้สะดวก และกำหนดวันเวลาสำหรับการประชุมอย่างเหมาะสม เพื่อความสะดวกในการเดินทางและการเข้าร่วมประชุมของผู้ถือหุ้นทุกท่าน
3. บริษัทจะจัดส่งหนังสือเชิญประชุมผู้ถือหุ้นพร้อมทั้งข้อมูลประกอบการประชุมตามวาระต่างๆ อย่างเพียงพอสำหรับการพิจารณาล่วงหน้าก่อนวันประชุมไม่น้อยกว่า 7 วัน ซึ่งเป็นไปตามข้อบังคับของบริษัท และ/หรือตามที่กฎหมายกำหนด สำหรับปี 2557 บริษัท ได้มอบหมายให้บริษัท ศูนย์ฝากหลักทรัพย์ (ประเทศไทย) จำกัดเป็นผู้ดำเนินการจัดส่งหนังสือเชิญประชุมและเอกสารข้อมูลต่างๆ และกำหนดให้มีความเห็นของคณะกรรมการประกอบในการพิจารณาลงมติของผู้ถือหุ้นในทุกวาระ รวมถึงกำหนดให้มีความเห็นของคณะกรรมการตรวจสอบประกอบในวาระสำคัญๆ หรือตามที่กฎหมายกำหนดก่อนวันประชุม
4. ในกรณีที่ผู้ถือหุ้นไม่สามารถเข้าร่วมประชุมด้วยตนเอง บริษัทจะเปิดโอกาสให้ผู้ถือหุ้นสามารถมอบฉันทะให้กรรมการอิสระหรือบุคคลใดๆ เข้าร่วมประชุมแทนตนเองได้ โดยใช้หนังสือมอบฉันทะแบบหนึ่งแบบใดที่บริษัทได้จัดส่งไปพร้อมกับหนังสือนัดประชุม
5. บริษัทจะมีการส่งหนังสือเชิญให้ผู้ถือหุ้นเสนอรายชื่อผู้ที่จะดำรงตำแหน่งกรรมการบริษัทและเสนอวาระในการประชุมสามัญผู้ถือหุ้นและส่งคำถามล่วงหน้าวันประชุมเป็นเวลา 3 เดือน เพื่อให้ผู้ถือหุ้นสามารถตรวจสอบคุณสมบัติ คัดเลือก และเสนอชื่อผู้ที่เหมาะสมจะเข้าดำรงตำแหน่งกรรมการบริษัท และมีโอกาสส่งคำถามล่วงหน้า และเป็นโอกาสที่บริษัทจะได้ตอบคำถามให้กับผู้ถือหุ้นก่อนวันประชุม
6. บริษัทจะมีการส่งหนังสือเชิญประชุมผู้ถือหุ้นผ่านทางเว็บไซต์ของบริษัท ก่อนวันประชุมผู้ถือหุ้น เพื่อให้ผู้ถือหุ้นรับทราบวันเวลา สถานที่ สำหรับจัดการประชุมและเตรียมพร้อมที่จะเข้าร่วมการประชุม ทั้งนี้ผู้ถือหุ้นที่ไม่สะดวกเข้าร่วมประชุมสามารถดาวน์โหลดแบบฟอร์มหนังสือมอบฉันทะทั้ง 2 แบบ (แบบ ก. และ แบบ ข.) ตามที่กรมพัฒนาธุรกิจ กระทรวงพาณิชย์กำหนด
7. บริษัทจะมีการส่งหนังสือเชิญประชุมและรายงานประจำปีให้กับบริษัท ศูนย์ฝากหลักทรัพย์ (ประเทศไทย) จำกัด และมอบหมายให้บริษัท ศูนย์ฝากหลักทรัพย์ (ประเทศไทย) จำกัด ดำเนินการจัดส่งหนังสือเชิญประชุมและรายงานประจำปีให้กับผู้ถือหุ้นก่อนวันประชุม 14 วัน ทั้งนี้บริษัทได้แนบหนังสือมอบฉันทะแบบ ก และ ข สำหรับผู้ถือหุ้นที่ไม่สะดวกเข้าร่วมในวันประชุมผู้ถือหุ้น
8. บริษัทมีการลงประกาศลงในหนังสือพิมพ์เป็นระยะเวลา 3 วันติดต่อกัน ผ่านทางหนังสือพิมพ์ทันหุ้นระหว่างวันที่ 12-14 มีนาคม 2557 เพื่อเผยแพร่ วัน เวลา และสถานที่ รวมถึงวาระในการประชุมให้กับผู้ถือหุ้นได้รับทราบอีกช่องทางหนึ่ง
9. บริษัทมีการอำนวยความสะดวกแก่ผู้ถือหุ้นที่มีความประสงค์จะรับรายงานประจำปีในรูปแบบรูปเล่ม สามารถติดต่อขอรับผ่านทางอีเมล ช่องทางการติดต่อในเว็บไซด์บริษัท หรือจดหมาย ซึ่งทางบริษัทจะดำเนินการจัดส่งเอกสารทางไปรษณีย์ และจัดเตรียมสำหรับวันประชุมผู้ถือหุ้นด้วย

วันประชุมผู้ถือหุ้น

บริษัทฯ ตระหนักถึงสิทธิของผู้ถือหุ้นในการเข้าร่วมประชุมและการออกเสียงในที่ประชุม และอำนวยความสะดวกแก่ผู้ถือหุ้น พร้อมทั้งดำเนินการประชุมอย่างโปร่งใสและสามารถตรวจสอบได้ พร้อมทั้งยึดหลักสิทธิของผู้ถือหุ้นเป็นสำคัญ โดยไม่กระทำการใดๆ ที่เป็นการลิดรอนสิทธิของผู้ถือหุ้น รวมถึงเปิดโอกาสให้ผู้ถือหุ้นได้ซักถามและแสดงความคิดเห็นอย่างเต็มที่

1. ก่อนเริ่มการประชุมผู้ถือหุ้น บริษัทฯ ได้ถือปฏิบัติให้มีการแถลงแก่ผู้ถือหุ้นให้ทราบถึงสิทธิตามข้อบังคับของบริษัทฯ การดำเนินการประชุม วิธีการใช้สิทธิลงคะแนน วิธีการนับคะแนนและสิทธิในการแสดงความคิดเห็นรวมทั้งการตั้งคำถามใดๆ ต่อที่ประชุมตามระเบียบวาระการประชุม โดยประธานที่ประชุม กรรมการและกรรมการที่ดำรงตำแหน่งเฉพาะเรื่องต่างๆ ได้เข้าร่วมประชุมเพื่อให้ข้อมูลและตอบข้อซักถามต่างๆ ทั้งนี้ ประธานกรรมการหรือประธานที่ประชุมจะจัดสรรเวลาให้เหมาะสม โดยจะกำหนดเวลาในการประชุมให้ผู้ถือหุ้นได้มีโอกาสดูถามหรือแสดงความคิดเห็น และข้อเสนอแนะต่างๆ ได้อย่างเต็มที่
2. ก่อนเริ่มการประชุม บริษัทฯ มีการแนะนำกรรมการผู้บริหารระดับสูง และผู้สอบบัญชีของบริษัทต่อผู้ถือหุ้นได้รับทราบพร้อมทั้งทบทวนวาระการประชุมตามที่ได้แจ้งแก่ผู้ถือหุ้นในหนังสือเชิญประชุม เพื่อให้ผู้ถือหุ้นมีความเข้าใจในวาระการประชุมที่ตรงกัน โดยจะไม่มีการเปลี่ยนแปลงวาระการประชุมเป็นอันขาด
3. สนับสนุนให้กรรมการ ผู้บริหารระดับสูง และผู้สอบบัญชีของบริษัท เข้าร่วมประชุมผู้ถือหุ้นโดยพร้อมเพรียงกันเพื่อรับทราบความคิดเห็นและตอบข้อซักถามของผู้ถือหุ้น
4. บริษัทฯ จัดให้มีบุคคลอิสระเป็นผู้สังเกตการณ์การประชุมเพื่อให้แน่ใจว่า บริษัทฯ ดำเนินการจัดการประชุมด้วยความโปร่งใส

หลังวันประชุมผู้ถือหุ้น

1. หลังเสร็จสิ้นการประชุมผู้ถือหุ้น บริษัทฯ จะแจ้งมติที่ประชุมผู้ถือหุ้นต่อตลาดหลักทรัพย์ฯ ทันทีก่อนตลาดหลักทรัพย์ฯ เปิดทำการซื้อขายหลักทรัพย์รอบถัดไป และบริษัทฯ จะมีการบันทึกการประชุมผู้ถือหุ้นทุกครั้ง โดยมีเนื้อหาที่ประชุมถูกต้องครบถ้วน รวมถึงรายละเอียดกรรมการที่เข้าร่วมประชุม การแจกคะแนนนับทุกๆ วาระ และข้อซักถามหรือข้อคิดเห็นที่สำคัญ เพื่อให้ผู้ถือหุ้นสามารถตรวจสอบได้ โดยแจ้งรายงานการประชุมไปยังตลาดหลักทรัพย์ฯ ภายใน 14 วันนับจากวันที่ประชุมผู้ถือหุ้น
2. บริษัทฯ ดำเนินการส่งมติการประชุมผู้ถือหุ้นตามหลักเกณฑ์ที่ตลาดหลักทรัพย์ฯ กำหนด คือ หากมีการประชุมในช่วงเช้า จะมีการส่งมติต่อตลาดหลักทรัพย์ฯ เวลา 14.00 น. ของวันเดียวกัน แต่หากเป็นการประชุมผู้ถือหุ้นในช่วงบ่าย จะดำเนินการส่งมติต่อตลาดหลักทรัพย์ฯ เวลา 9.00 น. ของวันทำการถัดไป
3. บริษัทฯ จะมีการนำเทปบันทึกภาพการประชุมผู้ถือหุ้นเผยแพร่ลงในเว็บไซต์บริษัท เพื่อเปิดโอกาสให้ผู้ถือหุ้นที่ไม่ได้เข้าร่วมประชุมในวันและเวลาที่บริษัทกำหนด สามารถติดตามเหตุการณ์ที่เกิดขึ้นในวันประชุมผู้ถือหุ้นได้อย่างครบถ้วน โดยจะเผยแพร่ทันทีหลังจากการประชุมเสร็จสิ้นโดยจะเริ่มดำเนินการในปี 2558
4. บริษัทฯ มีนโยบายการนำข้อเสนอแนะและความคิดเห็นที่ได้รับจากผู้ถือหุ้นเกี่ยวกับการจัดประชุมผู้ถือหุ้น เพื่อนำมาประเมินผลการประชุม เพื่อหาแนวทางแก้ไขสำหรับการจัดการประชุมผู้ถือหุ้นในปีถัดไป

หมวดที่ 2 : การปฏิบัติต่อผู้ถือหุ้นอย่างเท่าเทียม (Equitable Treatment of Shareholders)

บริษัทฯให้ความสำคัญกับสิทธิของผู้ถือหุ้นทุกท่านอย่างเท่าเทียม โดยมีการกำหนดแนวทางปฏิบัติ ดังนี้

1. ปฏิบัติและอำนวยความสะดวกต่อผู้ถือหุ้นอย่างเท่าเทียมกัน และไม่กระทำการใดๆที่เป็นการจำกัดหรือละเมิดหรือลดทอนสิทธิของผู้ถือหุ้น ทั้งนี้ นักลงทุนทุกรายถือเป็นผู้ถือหุ้นที่มีความสำคัญต่อบริษัทฯและมีสิทธิเท่าเทียมกันในทุกๆด้าน โดยผู้ถือหุ้นมีสิทธิในการเข้าถึงข้อมูลและข่าวสารอย่างทั่วถึงและเพียงพอ ผ่านทางช่องทางที่เหมาะสม และมีสิทธิในการเสนอวาระการประชุมผู้ถือหุ้น การเสนอชื่อผู้ดำรงตำแหน่งคณะกรรมการ การเข้าร่วมประชุมผู้ถือหุ้น และการลงคะแนนเสียงในที่ประชุมผู้ถือหุ้น โดยบริษัทฯได้กำหนดหลักเกณฑ์การปฏิบัติต่อผู้ถือหุ้นโดยไม่คำนึงถึงเพศ อายุ เชื้อชาติ สัญชาติ ศาสนา ฐานะทางสังคม หรือความคิดเห็นที่แตกต่าง แม้กระทั่งผู้ถือหุ้นบางส่วนที่ไม่สามารถเข้าร่วมประชุมได้ ทางบริษัทฯได้เปิดโอกาสให้ผู้ถือหุ้นสามารถส่งคำถามล่วงหน้าก่อนวันประชุมผู้ถือหุ้นและสามารถยื่นความประสงค์ในหนังสือมอบฉันทะในกรณีที่ผู้ถือหุ้นไม่สามารถเข้าร่วมการประชุมได้ และมอบฉันทะให้บุคคลอื่นเข้าร่วมประชุมแทนได้
2. จัดส่งหนังสือมอบอำนาจโดยเสนอรายชื่อกรรมการอิสระทั้ง 3 ท่าน ให้ผู้ถือหุ้นได้พิจารณาคัดเลือกเป็นผู้รับมอบอำนาจในการประชุมผู้ถือหุ้นและลงมติในวาระต่างๆแทน ในกรณีที่ผู้ถือหุ้นไม่สามารถเข้าร่วมประชุมผู้ถือหุ้นด้วยตนเองได้ เพื่อสนับสนุนให้ผู้ถือหุ้นสามารถกำหนดทิศทางการลงมติในแต่ละวาระได้เอง
3. กรณีที่ผู้ถือหุ้นรายใดแจ้งความประสงค์มายังบริษัทฯเพื่อขอเสนอให้เพิ่มวาระการประชุมผู้ถือหุ้นในเรื่องใดเรื่องหนึ่งไม่น้อยกว่า 3 วันทำการก่อนวันประชุมผู้ถือหุ้น และทางคณะกรรมการบริษัทฯได้พิจารณาแล้วและมีความเห็นว่าวาระดังกล่าวเป็นประโยชน์ต่อบริษัทและผู้ถือหุ้น ทางบริษัทฯมีนโยบายที่จะอำนวยความสะดวกในการนำเสนอวาระดังกล่าวเข้าที่ประชุมผู้ถือหุ้น โดยจะดำเนินการแจ้งเพิ่มวาระการประชุมให้ผู้ถือหุ้นทราบผ่านทางตลาดหลักทรัพย์ฯ ทั้งนี้ผู้ถือหุ้นที่เป็นผู้บริหารจะไม่เพิ่มวาระการประชุมที่ไม่ได้แจ้งเป็นการล่วงหน้าโดยไม่จำเป็น โดยเฉพาะวาระสำคัญที่ผู้ถือหุ้นต้องใช้เวลาในการศึกษาข้อมูลก่อนตัดสินใจ
4. กรณีที่ผู้ถือหุ้นรายใดแจ้งความประสงค์มายังบริษัทฯ เพื่อขอเสนอชื่อบุคคลเข้าดำรงตำแหน่งกรรมการบริษัทฯ โดยได้แจ้งความประสงค์ผ่านมายังบริษัทฯ พร้อมจัดส่งข้อมูลประกอบการพิจารณาด้านคุณสมบัติและหนังสือแสดงความยินยอมของบุคคลที่ได้รับการเสนอชื่อมาอย่างครบถ้วน ล่วงหน้าไม่น้อยกว่า 3 เดือนก่อนวันประชุมผู้ถือหุ้น บริษัทฯมีนโยบายที่จะเสนอบุคคลดังกล่าวเข้าดำรงตำแหน่งแทนกรรมการที่ครบกำหนดออกตามวาระในแต่ละปี เพื่อให้ผู้ถือหุ้นพิจารณาลงมติต่อไป
5. กำหนดมาตรการป้องกันการใช้ข้อมูลภายในโดยมิชอบ (Insider Trading) ของบุคคลที่เกี่ยวข้องซึ่งรวมถึง กรรมการ และผู้บริหารของบริษัทที่เกี่ยวข้องกับข้อมูล (รวมทั้งคู่สมรสและบุตรที่ยังไม่บรรลุนิติภาวะของบุคคลดังกล่าว)
6. กำหนดแนวทางในการป้องกันการใช้ข้อมูลภายในของบริษัท (Insider Trading) โดยกำหนดในคู่มือการปฏิบัติงานของพนักงานในหัวข้อจริยธรรมและบทลงโทษทางวินัย ซึ่งได้มีการเผยแพร่ให้พนักงานทุกคนทราบ
7. การส่งเสริมให้มีการใช้บัตรลงคะแนนเสียงในวาระการประชุมผู้ถือหุ้นที่สำคัญ เช่น การทำรายการเกี่ยวโยง การทำรายการได้มาหรือจำหน่ายไปซึ่งสินทรัพย์ เป็นต้น เพื่อความโปร่งใสและตรวจสอบได้ในกรณีมีข้อโต้แย้งในภายหลัง
8. กำหนดนโยบายและวิธีการป้องกันมิให้กรรมการ ผู้บริหาร ใช้ประโยชน์จากข้อมูลสำคัญอันมีผลต่อการลงทุน โดยบริษัทฯจะแจ้งมติที่ประชุมคณะกรรมการบริษัททุกครั้งไปยังตลาดหลักทรัพย์ฯ ทันทีก่อนตลาดหลักทรัพย์ฯ เปิดทำการซื้อขายหลักทรัพย์รอบถัดไป โดยกรรมการและผู้บริหารบริษัทจะต้องรายงานการถือครองหลักทรัพย์ทุกครั้งที่มีการซื้อหรือขายหลักทรัพย์ภายใน 3 วันทำการต่อสำนักงาน ก.ล.ต.

หมวดที่ 3 : บทบาทของผู้มีส่วนได้เสีย (Roles of Stakeholders)

บริษัทฯ เคารพในสิทธิของผู้มีส่วนได้เสียทุกกลุ่ม ไม่ว่าจะเป็น ผู้ถือหุ้น พนักงาน ผู้บริหาร ลูกค้า กิจการคู่ค้า ตลอดจนสังคมจะได้รับการดูแล เพื่อให้เกิดความมั่นใจว่าสิทธิตามกฎหมายใดๆ ที่เกี่ยวข้องกับผู้มีส่วนได้เสีย นอกจากนี้บริษัทฯ ยังได้เสริมสร้างความร่วมมือกับผู้มีส่วนได้เสียในกลุ่มต่างๆ เพื่อให้สามารถดำเนินกิจการต่อไป มีความมั่นคง และตอบแทนผลประโยชน์ที่เป็นธรรมแก่ทุกฝ่าย เพื่อสร้างความสำเร็จในระยะยาว และได้กำหนดไว้ในวิสัยทัศน์และนโยบายจริยธรรมของบริษัทฯ เพื่อใช้เป็นหลักเกณฑ์และแนวทางปฏิบัติสำหรับกรรมการผู้บริหาร รวมไปถึงพนักงาน ถือเป็นการสร้างความสัมพันธ์อันดีและเสริมสร้างความร่วมมือที่ดีระหว่างบริษัทฯ และผู้มีส่วนได้เสียกลุ่มต่างๆ โดยยึดมั่นในหลักการความรับผิดชอบต่อสังคม

ทั้งนี้คณะกรรมการบริษัทฯ มีนโยบายและได้กำหนดแนวทางสำหรับการปฏิบัติต่อผู้มีส่วนได้เสียอย่างชัดเจนในคู่มือจริยธรรมของบริษัทฯ เพื่อให้มั่นใจได้ว่าบริษัทฯ จะรักษาและยึดมั่นในการรับผิดชอบต่อผู้มีส่วนได้เสียอย่างเสมอภาค โดยมีหลักการปฏิบัติดังต่อไปนี้

ผู้ถือหุ้น :	บริษัทฯ มีนโยบายการปฏิบัติต่อผู้ถือหุ้นอย่างเท่าเทียมกันทั้งผู้ถือหุ้นรายใหญ่และผู้ถือหุ้นรายย่อย ทั้งนี้บริษัทฯ มุ่งดำเนินธุรกิจเพื่อความเจริญเติบโตก้าวหน้าของบริษัทฯ และการสร้างผลตอบแทนที่ดีในระยะยาวต่อผู้ถือหุ้น และให้สิทธิแก่ผู้ถือหุ้นในการแสดงความคิดเห็นต่อการดำเนินงานของบริษัทฯ ในด้านต่างๆ
พนักงาน :	บริษัทฯ ให้ความสำคัญกับพนักงานทุกระดับเป็นอย่างยิ่ง และถือว่าเป็นทรัพยากรที่มีคุณค่าต่อการดำเนินธุรกิจ บริษัทฯ จึงมีนโยบายการปฏิบัติต่อพนักงานอย่างเท่าเทียม ทั้งนี้บริษัทฯ มีนโยบายการจ่ายผลตอบแทนอย่างเป็นธรรมตามความรู้ความสามารถและประสบการณ์ (Fair pay) เพื่อให้พนักงานมีคุณภาพชีวิตที่ดี ทั้งนี้บริษัทฯ ยังใส่ใจในความปลอดภัยของพนักงาน จึงได้เข้าร่วมในโครงการอุบัติเหตุเป็นศูนย์ (Zero accident) ของกระทรวงแรงงาน เพื่อป้องกันอุบัติเหตุที่จะส่งผลกระทบต่อสร้างความเสียหายต่อพนักงานและบริษัทฯ
ลูกค้า :	บริษัทฯ ให้ความสำคัญในการผลิตและจำหน่ายเพื่อสร้างความพึงพอใจต่อลูกค้า โดยคำนึงถึงคุณภาพของสินค้าและบริการในด้านต่างๆ ตลอดจนการจัดให้มีกระบวนการในการร้องเรียนเมื่อเกิดข้อผิดพลาดกับสินค้าหรือบริการ เพื่อให้ลูกค้ามั่นใจและเชื่อมั่นต่อการดำเนินธุรกิจของบริษัทฯ
คู่ค้า :	บริษัทฯ ปฏิบัติต่อคู่ค้าตามหลักการการแข่งขันอย่างเป็นธรรม โดยเปิดโอกาสให้แก่คู่ค้าทุกกลุ่มทั้งรายใหญ่และรายย่อยด้วยความยุติธรรม เพื่อให้เกิดความร่วมมือที่ดีและมีประสิทธิภาพที่ดีในการทำงาน
คู่แข่งทางการค้า :	บริษัทฯ ปฏิบัติตามกรอบการแข่งขันอย่างสุจริต และดำเนินธุรกิจภายใต้กฎหมาย ทำให้ตลอดระยะเวลาในการดำเนินธุรกิจที่ผ่านมา บริษัทฯ ไม่เคยมีข้อพิพาทกับบริษัทคู่แข่งหรือสร้างความเสียหายให้กับคู่แข่งแต่ประการใด
ชุมชนและสังคม :	บริษัทฯ มุ่งมั่นในการพัฒนาคุณภาพชีวิตของคนในสังคมและชุมชนโดยรอบ โดยการส่งเสริมการทำกิจกรรมต่างๆ ทั้งนี้บริษัทฯ มีนโยบายในการเป็นอันหนึ่งอันเดียวกันกับสังคม เพื่อสร้างความสัมพันธ์ที่ดี และส่งเสริมให้พนักงานมีส่วนร่วมกับกิจกรรมต่างๆ ของชุมชน และมุ่งมั่นที่จะดำเนินธุรกิจให้เจริญเติบโตไปพร้อมกับสังคม
สิ่งแวดล้อม :	บริษัทฯ ดำเนินธุรกิจอย่างเป็นมิตรกับสิ่งแวดล้อม โดยบริษัทฯ มีการจัดทำโครงการต่างๆ เพื่อลดผลกระทบจากการดำเนินธุรกิจ และจัดทำโครงการปรับปรุงสภาพแวดล้อมโดยรอบอย่างต่อเนื่อง
องค์กรภาครัฐ :	องค์กรภาครัฐถือเป็นอีกหนึ่งผู้มีส่วนได้เสียที่สำคัญ ทั้งนี้บริษัทฯ ให้ความสำคัญในการทำงานร่วมกับองค์กรภาครัฐ และปฏิบัติตามกฎหมายและข้อกำหนดของภาครัฐด้วยดีเสมอมา

บริษัทามีจิตสำนึกและตระหนักถึงความเป็นส่วนหนึ่งของสังคม ซึ่งมีความรับผิดชอบต่อในการช่วยเหลือสังคม รวมทั้งให้การสนับสนุนกิจกรรมในชุมชนเพื่อเกื้อกูลสังคมในวาระและโอกาสที่เหมาะสม ตลอดจนพัฒนาสภาพแวดล้อมของชุมชนและสังคม เพื่อชีวิตความเป็นอยู่ที่ดีขึ้น

โดยเฉพาะอย่างยิ่งในด้านของสิ่งแวดล้อมจึงได้มีการจัดทำนโยบายการส่งเสริมการให้ความรู้และการอบรมพนักงานด้านสิ่งแวดล้อมจึงได้จัดให้มีหน่วยงานเกี่ยวกับสิ่งแวดล้อมโดยเฉพาะเพื่อปฏิบัติงานในด้านการดูแลสิ่งแวดล้อมเป็นสำคัญ โดยทำหน้าที่ในการตรวจสอบดูแล และให้ความรู้กับพนักงานในการปฏิบัติงานโดยจะต้องส่งผลกระทบต่อสิ่งแวดล้อมน้อยที่สุด

สำหรับการอบรมพนักงานจะแบ่งเป็น 2 ประเภท คือ

1. การอบรมภายนอก โดยตัวแทนจากหน่วยงานด้านสิ่งแวดล้อมจะเป็นบุคคลที่เข้าร่วมการอบรม เพราะถือเป็นผู้ที่มีความชำนาญเฉพาะ และนำความรู้จากการอบรมมาประยุกต์ใช้ในการปฏิบัติงาน
2. การอบรมภายใน โดยเจ้าหน้าที่สิ่งแวดล้อมที่เข้าร่วมอบรมจากภายนอกจะนำความรู้ดังกล่าวถ่ายทอดให้กับพนักงานท่านอื่นๆ เพื่อเป็นการแบ่งปันความรู้และความตระหนักในเรื่องของสิ่งแวดล้อม

.....

หมวดที่ 4 : การเปิดเผยข้อมูลและความโปร่งใส (Disclosure and Transparency)

บริษัทามีช่องทางติดต่อเพื่อเผยแพร่ข้อมูลและข่าวสารผ่านเว็บไซต์ของบริษัท <http://www.aienergy.co.th> โดยบริษัทามีนโยบายที่จะให้ความสำคัญต่อการเปิดเผยข้อมูลที่ถูกต้อง ครบถ้วน โปร่งใส ทันเวลาและเท่าเทียมกันแก่นักลงทุน และผู้ที่เกี่ยวข้องทราบ ทั้งในส่วนของข่าวสาร ข้อมูลบริษัท รายงานทางการเงิน ข้อมูลที่นำเสนอแก่นักวิเคราะห์และนักลงทุน และข้อมูลสำคัญอื่นที่มีผลกระทบต่อมูลค่าหลักทรัพย์ของบริษัท เพื่อให้ผู้ถือหุ้นได้รับข้อมูลอย่างเพียงพอและเป็นข้อมูลที่แท้จริง บริษัทมีช่องทางในการติดต่อกับนักลงทุนและช่องทางในการเปิดเผยข้อมูลผ่านช่องทางต่างๆ ดังนี้

1. ช่องทางการสื่อสารและเผยแพร่ข้อมูลของบริษัท

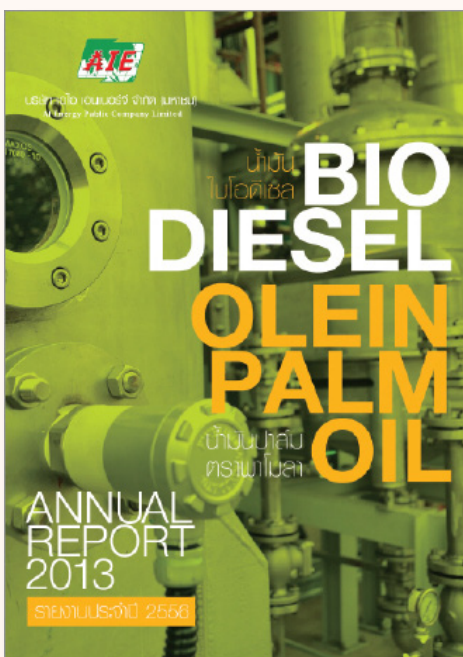

1.1 เปิดเผยข้อมูลตามแบบแสดงรายการข้อมูลประจำปี (แบบ 56-1) และ รายงานประจำปีของบริษัทฯ การนำเสนอข้อมูลทั้งหมดในรายงานข้อมูลประจำปี (แบบ 56-1) จะเป็นไปตามข้อกำหนดของตลาดหลักทรัพย์แห่งประเทศไทยและสำนักงานคณะกรรมการกำกับหลักทรัพย์และตลาดหลักทรัพย์ เพื่อให้ข้อมูลทั้งหมดเป็นข้อมูลที่เป็นจริง ครบถ้วน ถูกต้อง ชัดเจน เพื่อสะท้อนข้อมูลต่อผู้ถือหุ้นและนักลงทุน รวมถึงผู้มีส่วนได้ส่วนเสียกลุ่มต่างๆ ทั้งในส่วนของข้อมูลที่ไม่ใช่ข้อมูลทางการเงิน เช่น การเปิดเผยนโยบายต่างๆ การกำกับดูแลกิจการ และความรับผิดชอบต่อสังคม และข้อมูลทางการเงิน เช่น งบการเงินประจำปี หลักเกณฑ์ในการจ่ายค่าตอบแทนของคณะกรรมการ หรือข้อมูลการถือหุ้นของคณะกรรมการ เป็นต้น

1.2 เปิดเผยข้อมูลผ่านระบบสารสนเทศของตลาดหลักทรัพย์ และเว็บไซต์ของบริษัทฯ การนำเสนอข้อมูลผ่านระบบสารสนเทศของตลาดหลักทรัพย์นั้นจะเป็นไปตามข้อกำหนดตามที่ตลาดหลักทรัพย์ได้กำหนดหลักเกณฑ์ไว้ ทั้งนี้ผู้ถือหุ้นและนักลงทุนจะสามารถเข้าถึงและรับทราบข้อมูลได้อย่างรวดเร็วและเป็นข้อมูลที่แท้จริง นอกจากนี้ บริษัทฯ ยังอำนวยความสะดวกโดยจะมีการเผยแพร่ข้อมูลผ่านทางเว็บไซต์ของบริษัทฯ ผ่านทาง <http://www.aienergy.co.th> หลังจากที่ได้นำเสนอข้อมูลผ่านระบบสารสนเทศของตลาดหลักทรัพย์แล้ว รวมไปถึงการเผยแพร่หนังสือเชิญประชุมก่อนวันประชุมผ่านทางเว็บไซต์ของบริษัทฯ ซึ่งถือเป็นช่องทางที่สามารถสื่อสารกับผู้ถือหุ้นได้อย่างรวดเร็ว

1.3 เปิดเผยข้อมูลผ่านระบบการรายงานสารสนเทศ SET Community Portal (SCP) โดยบริษัทฯ จะเปิดเผยข้อมูลทางการเงินหรืองบการเงินพร้อมกับข้อมูลที่จัดส่งไปยังตลาดหลักทรัพย์แห่งประเทศไทย และสำนักงาน ก.ล.ต.

2. ช่องทางติดต่อนักลงทุนสัมพันธ์

การให้ข้อมูลที่ถูกต้อง ครบถ้วน ถือเป็นสิ่งสำคัญต่อผู้ถือหุ้น และนักลงทุน ดังนั้นงานด้านนักลงทุนสัมพันธ์จึงเป็นช่องทางในการให้ข้อมูลที่สำคัญ โดยบริษัทฯ ได้จัดตั้งหน่วยงาน นักลงทุนสัมพันธ์ (Investor Relation) เพื่อเป็นตัวแทน ในการติดต่อสื่อสารข้อมูล ข่าวสารและกิจกรรมต่างๆ ที่เป็น ประโยชน์ต่อผู้ถือหุ้น นักลงทุนและนักวิเคราะห์ ทั้งในส่วน ของการติดต่อสอบถามเกี่ยวกับการดำเนินกิจการและผล ประสิทธิภาพของบริษัทฯ ทั้งนี้ นักลงทุนหรือผู้ถือหุ้นสามารถ ติดต่อนักลงทุนสัมพันธ์ผ่านทาง

นายณพพล ธาริรัตน์วิบูลย์

Email: aienergy@aienergy.co.th หรือ

โทรศัพท์ 0-34-877-485-8 ต่อ 520 หรือ

เว็บไซต์บริษัท : <http://www.aienergy.co.th>

3. ช่องทางรับเรื่องร้องเรียน

บริษัทฯ เปิดโอกาสให้มีการแจ้งเบาะแสหรือการร้องเรียนทั้งพนักงาน และบุคคลภายนอก เนื่องจากบริษัทฯ ต้องการรับฟังความคิดเห็น จากผู้มีส่วนได้ส่วนเสียทุกกลุ่มเพื่อนำข้อมูลเหล่านั้นมาใช้ในการ ปรับปรุงและพัฒนาการทำงานของบริษัทฯต่อไป โดยสามารถส่ง เรื่องร้องเรียนผ่านทาง

Email: aienergy@aienergy.co.th หรือ

โทรศัพท์ 0-34-877-485-8 ต่อ 520 หรือ

เว็บไซต์บริษัท : <http://www.aienergy.co.th>

ในการรับข้อมูลเกี่ยวกับเบาะแสหรือข้อร้องเรียนต่างๆ บริษัทฯ มีนโยบายที่จะไม่เปิดเผยข้อมูลของผู้ที่แจ้งเบาะแสหรือ แจ้งข้อร้องเรียนต่อหน่วยงานที่เกี่ยวข้องกับเบาะแสหรือข้อร้องเรียนนั้นๆ เพื่อเป็นการป้องกันเหตุที่อาจจะส่งผลกระทบต่อผู้แจ้งเบาะแสหรือผู้ร้องเรียน

หมวดที่ 5 : ความรับผิดชอบของคณะกรรมการ (Board Responsibilities)

คณะกรรมการบริษัทมีจำนวน 8 ท่าน ประกอบด้วยกรรมการที่เป็นผู้บริหารจำนวน 4 ท่าน กรรมการที่ไม่ได้เป็นผู้บริหาร 1 ท่าน และกรรมการตรวจสอบซึ่งเป็นกรรมการอิสระและไม่เป็นผู้บริหารจำนวน 3 ท่าน ซึ่งเกินกว่า 1 ใน 3 ของจำนวนกรรมการจึงทำให้เกิดการถ่วงดุลอำนาจในการของกรรมการที่เป็นผู้บริหารอย่างเหมาะสม นอกจากนี้ บริษัทได้แต่งตั้ง คณะกรรมการตรวจสอบซึ่งประกอบด้วยกรรมการอิสระจำนวน 3 ท่าน และมีวาระดำรงตำแหน่งคราวละ 3 ปี โดยได้กำหนดขอบเขตอำนาจในการดำเนินการของคณะกรรมการดังกล่าวไว้อย่างชัดเจนในกฎบัตรคณะกรรมการตรวจสอบ

โครงสร้างคณะกรรมการ

คณะกรรมการบริษัท มีทั้งสิ้น 8 ท่าน โดยคณะกรรมการทุกท่านล้วนเป็นผู้มีประสบการณ์และความสามารถ และเป็นผู้ทรงคุณวุฒิ เป็นผู้ที่มีบทบาทสำคัญในการกำหนดนโยบายและยุทธศาสตร์ในการดำเนินธุรกิจ รวมถึงมีหน้าที่ในการตรวจสอบและกำกับดูแลผลการดำเนินงานของบริษัท ทั้งนี้บริษัทประกอบด้วยคณะกรรมการบริษัทและคณะกรรมการชุดย่อย 3 ชุด ดังนี้

1.1 คณะกรรมการบริษัท

คณะกรรมการบริษัทมีจำนวนทั้งหมด 8 ท่าน ซึ่งเป็นผู้มีความรู้ความสามารถ มีความเชี่ยวชาญในการทำธุรกิจ และมีบทบาทสำคัญในการดำเนินธุรกิจ ดังนี้

1.1.1 กรรมการที่เป็นผู้บริหารจำนวน 4 ท่าน คือ

1. นายณรงค์	ธารีรัตน์วิบูลย์	ประธานกรรมการ
2. นายธนิศย์	ธารีรัตน์วิบูลย์	รองประธานกรรมการ
3. นายอนุรักษ์	ธารีรัตน์วิบูลย์	กรรมการ
4. นายนพพล	ธารีรัตน์วิบูลย์	กรรมการ

1.1.2 กรรมการที่ไม่ได้เป็นผู้บริหาร 1 ท่าน คือ

นายดำรงค์	จุงวงศ์	กรรมการ
-----------	---------	---------

1.1.3 กรรมการตรวจสอบที่เป็นกรรมการอิสระและไม่เป็นกรรมการบริหาร 3 ท่าน คือ

1. ดร.กวีพงษ์	หิรัญกลี	ประธานกรรมการตรวจสอบ
2. นายโชติ	สนธิพัฒนานนท์	กรรมการตรวจสอบ
3. ผู้ช่วยศาสตราจารย์สัมพันธ์	หุ่ณพยนต์	กรรมการตรวจสอบ

กรรมการทุกท่านล้วนมีบทบาทสำคัญต่อการดำเนินธุรกิจ ทั้งนี้ในการประชุมครั้งต่างๆ หากมีมติที่สำคัญใดๆ ก็ตามจะต้องได้รับการอนุมัติจากที่ประชุมคณะกรรมการบริษัทหรือที่ประชุมผู้ถือหุ้น (แล้วแต่กรณี) โดยกรรมการบริษัทจะไม่สามารถอนุมัติรายการใดๆ ที่ส่งผลกระทบต่อตนเองหรือมีความขัดแย้งทางผลประโยชน์ต่อผู้มีส่วนได้ส่วนเสียในรายการนั้น

1.2 คณะกรรมการตรวจสอบ (Audit Committee)

คณะกรรมการตรวจสอบจัดตั้งขึ้นเพื่อทำหน้าที่สนับสนุนการปฏิบัติงานของคณะกรรมการบริษัทในการกำกับดูแลกิจการที่ดี โดยเฉพาะด้านกระบวนการรายงานทางการเงิน ระบบควบคุมภายใน กระบวนการตรวจสอบ และการปฏิบัติตามกฎหมายและข้อกำหนดของคณะกรรมการกำกับหลักทรัพย์และตลาดหลักทรัพย์ และตลาดหลักทรัพย์แห่งประเทศไทย และให้รายงานตรงต่อคณะกรรมการบริษัทโดยคณะกรรมการตรวจสอบประกอบด้วยสมาชิกทั้งหมด 3 ท่าน คือ

1. ดร.กวีพงษ์	หิรัญกลี	ประธานกรรมการตรวจสอบ
2. นายโชติ	สนธิพัฒนานนท์	กรรมการตรวจสอบ
3. ผู้ช่วยศาสตราจารย์สัมพันธ์	หุ่ณพยนต์	กรรมการตรวจสอบ

1.3 คณะกรรมการบริหาร (Executive Committee)

บริษัทฯ ได้อนุมัติจัดตั้งคณะกรรมการบริหาร เพื่อทำหน้าที่สั่งการ วางแผน และกำหนดนโยบาย กลยุทธ์ดำเนินงานกิจการของบริษัทให้สอดคล้องกับสภาพเศรษฐกิจและสภาวะการแข่งขัน เพื่อเสนอต่อคณะกรรมการบริษัทเพื่อพิจารณาอนุมัติ และควบคุม ดูแลการดำเนินธุรกิจของบริษัทให้เป็นไปตามนโยบายหรือแผนธุรกิจ รวมถึงกลยุทธ์ทางธุรกิจที่คณะกรรมการบริษัทได้อนุมัติหรือกำหนดไว้แล้วโดยคณะกรรมการบริหาร ประกอบด้วยสมาชิกทั้งหมด 4 ท่าน คือ

1. นายณรงค์	ธารีรัตน์วิบูลย์	ประธานกรรมการบริหาร
2. นายธนิตย์	ธารีรัตน์วิบูลย์	กรรมการบริหาร
3. นายอนุรักษ์	ธารีรัตน์วิบูลย์	กรรมการบริหาร
4. นายนพพล	ธารีรัตน์วิบูลย์	กรรมการบริหาร

1.4 คณะกรรมการบริหารความเสี่ยง

บริษัทฯ ได้อนุมัติจัดตั้งคณะกรรมการบริหารความเสี่ยง เพื่อทำหน้าที่ตรวจสอบการดำเนินการให้สอดคล้องกับนโยบายบริหารความเสี่ยง และนโยบายการดำเนินงานของบริษัทฯ เพื่อให้มั่นใจว่าบริษัทฯ สามารถควบคุมความเสี่ยงอันจะส่งผลกระทบต่อองค์กรได้ รวมไปถึงการเสนอแนะแนวทางการควบคุมความเสี่ยงและจัดทำรายงานสรุปผลการบริหารความเสี่ยงเสนอต่อคณะกรรมการบริษัทโดยคณะกรรมการบริหารความเสี่ยงประกอบด้วยสมาชิกทั้งหมด 4 ท่าน คือ

1. นายอนุรักษ์	ธารีรัตน์วิบูลย์	ประธานกรรมการบริหารความเสี่ยง
2. นายนพพล	ธารีรัตน์วิบูลย์	กรรมการบริหารความเสี่ยง
3. นางสาวพิมพ์วรรณ	ธารีรัตน์วิบูลย์	กรรมการบริหารความเสี่ยง
4. นายพลัฏฐ์	แปลนาค	กรรมการบริหารความเสี่ยง

คำตอบแทนกรรมการ

บริษัทฯ มีนโยบายในการกำหนดคำตอบแทนกรรมการที่เป็นตัวเงินไว้อย่างชัดเจนและโปร่งใส และนำเสนอขออนุมัติจากที่ประชุมผู้ถือหุ้นเป็นประจำทุกปี โดยมีหลักเกณฑ์ในการกำหนดคำตอบแทนของกรรมการดังนี้

- 1) มีความเหมาะสมและสอดคล้องกับขอบเขตภาระหน้าที่ความรับผิดชอบของกรรมการแต่ละคน
- 2) คำตอบแทนอยู่ในระดับที่สามารถจูงใจ สามารถรักษา กรรมการที่มีความรู้ความสามารถ และมีคุณภาพในการปฏิบัติหน้าที่ให้กับบริษัทได้
- 3) องค์กรประกอบของคำตอบแทนมีความชัดเจน โปร่งใส และง่ายต่อการเข้าใจ
- 4) เป็นอัตราที่เทียบเคียงกับคำตอบแทนกรรมการในอุตสาหกรรมเดียวหรือใกล้เคียงกัน

การประชุมคณะกรรมการ

บริษัทฯ จะจัดให้มีการประชุมคณะกรรมการและดำเนินการประชุมให้เป็นไปตามข้อบังคับของบริษัท กฎหมายที่เกี่ยวข้องกับบริษัทมหาชน จำกัด และกฎระเบียบของตลาดหลักทรัพย์ฯ และจะจัดการประชุมพิเศษเพิ่มเติมตามความจำเป็น โดยประธานกรรมการในฐานะประธานในที่ประชุมจะส่งเสริมให้มีการใช้ดุลยพินิจที่รอบคอบและจัดสรรเวลาให้เพียงพอในการประชุมเพื่อที่จะให้ฝ่ายจัดการเสนอเรื่องและสามารถอภิปรายปัญหาสำคัญได้อย่างครบถ้วนโดยทั่วกัน

โดยบริษัทฯ จะนำส่งหนังสือนัดประชุมพร้อมระเบียบวาระการประชุมและเอกสารการประชุมให้แก่คณะกรรมการล่วงหน้าไม่น้อยกว่า 7 วันก่อนวันประชุม พร้อมทั้งกำหนดให้กรรมการมีหน้าที่ต้องเข้าประชุมคณะกรรมการทุกครั้ง เว้นแต่กรณีที่มีเหตุจำเป็น นอกจากนี้ บริษัทฯ จะมีการบันทึกการประชุมอย่างถูกต้องและครบถ้วน เพื่อให้ผู้ถือหุ้นสามารถตรวจสอบได้

รายงานของคณะกรรมการ

คณะกรรมการเป็นผู้รับผิดชอบในการจัดการให้มีการจัดทำรายงานทางการเงิน ซึ่งรวมถึงงบการเงินของบริษัทฯ และบริษัทย่อยสารสนเทศทางการเงินที่ปรากฏในรายงานประจำปี รวมทั้งข้อมูลทางการเงินที่ได้ส่งผ่านระบบสารสนเทศของตลาดหลักทรัพย์ฯ และสำนักงานกำกับหลักทรัพย์และตลาดหลักทรัพย์ ทั้งนี้ รายงานทางการเงินดังกล่าวจัดทำขึ้นตามมาตรฐานการบัญชีที่รับรองทั่วไปในประเทศไทย โดยเลือกใช้นโยบายบัญชีที่เหมาะสมและเป็นที่ยอมรับ และถือปฏิบัติอย่างสม่ำเสมอ รวมทั้งได้ใช้ดุลยพินิจอย่างระมัดระวังในการจัดทำ และดูแลให้มีการเปิดเผยข้อมูลสำคัญอย่างเพียงพอในหมายเหตุประกอบงบการเงิน และยังมีการจัดทำรายงานความรับผิดชอบของคณะกรรมการต่อรายงานทางการเงิน

โดยแยกเป็น 2 ส่วน คือ

1. รายงานความรับผิดชอบของคณะกรรมการต่อรายงานทางการเงิน จะเป็นการรายงานความรับผิดชอบในส่วนของกรรมการบริหาร โดยมีประธานกรรมการเป็นผู้รับรองรายงานดังกล่าว (ปรากฏอยู่ในหัวข้อ “รายงานความรับผิดชอบของคณะกรรมการต่อรายงานทางการเงิน”)
2. รายงานความรับผิดชอบของคณะกรรมการตรวจสอบต่อรายงานทางการเงิน จะเป็นการรายงานความรับผิดชอบในส่วนของการตรวจสอบ โดยมีประธานคณะกรรมการตรวจสอบเป็นผู้รับรองรายงานดังกล่าว (ปรากฏอยู่ในหัวข้อ “รายงานความรับผิดชอบของคณะกรรมการตรวจสอบต่อรายงานทางการเงิน”)

การพัฒนากรรมการและผู้บริหารระดับสูง

บริษัทฯ สนับสนุนให้คณะกรรมการบริษัทและผู้บริหารระดับสูงเข้าร่วมสัมมนาหลักสูตรที่เป็นประโยชน์ต่อการปฏิบัติหน้าที่ รวมทั้งพบปะแลกเปลี่ยนความคิดเห็นกับคณะกรรมการบริษัทและผู้บริหารระดับสูงขององค์กรต่างๆ อยู่เสมอ โดยหลักสูตรที่กรรมการบริษัทควรเข้าร่วมสัมมนาอย่างน้อยจะเป็นหลักสูตรของสมาคมส่งเสริมสถาบันกรรมการบริษัทไทย (IOD) ซึ่งได้แก่หลักสูตร Directors Certification Program (DCP) และหลักสูตร Directors Accreditation Program (DAP) ทั้งนี้ เพื่อนำความรู้และประสบการณ์มาประยุกต์ใช้ในการพัฒนาบริษัทฯ ต่อไป

ความสัมพันธ์กับนักลงทุน

คณะกรรมการบริษัทฯ ให้ความสำคัญต่อการเปิดเผยข้อมูลที่เพียงพอต่อผู้ถือหุ้น นักลงทุนและผู้ที่เกี่ยวข้องทุกฝ่าย โดยข้อมูลที่เปิดเผยจะต้องมีความถูกต้อง ครบถ้วน โปร่งใส ทัวถึง และทันเวลา ซึ่งรวมถึงรายงานทางการเงิน ผลการดำเนินงาน ข้อมูลอื่นๆ ที่เกี่ยวข้อง ตลอดจนข้อมูลที่มีผลกระทบต่อราคาหลักทรัพย์ของบริษัทฯ ตามหลักการกำกับดูแลกิจการที่ดี โดยจะเผยแพร่ข้อมูลและข่าวสารต่างๆ เพื่อให้ผู้ถือหุ้น นักลงทุน และผู้ที่เกี่ยวข้องได้ใช้ประกอบการตัดสินใจลงทุน โดยผ่านช่องทางต่างๆ ทั้งจากการจัดส่งเอกสารทางไปรษณีย์ สื่อการเผยแพร่ข้อมูลของตลาดหลักทรัพย์ฯ และสำนักงาน ก.ล.ต. รวมถึงเว็บไซต์ของบริษัท

ในส่วนของงานนักลงทุนสัมพันธ์ (Investor Relation) บริษัทฯ ได้จัดตั้งหน่วยงานขึ้นมาเฉพาะ โดยมอบหมายให้ นายพนพล ธารีรัตน์ วิบูลย์ เป็นผู้ดูแลการติดต่อสื่อสารกับนักลงทุน ผู้ถือหุ้น นักวิเคราะห์ และผู้ที่เกี่ยวข้อง ซึ่งสามารถติดต่อได้ที่หมายเลขโทรศัพท์ 0-34-877-485-2 ต่อ 520 ในส่วนของหน่วยงานด้านนักลงทุนสัมพันธ์ ได้ปรากฏอยู่ใน “หมวดที่ 4 : การเปิดเผยข้อมูลและความโปร่งใส (Disclosure and Transparency) หัวข้อ 2.ช่องทางติดต่อนักลงทุนสัมพันธ์”

ในปี 2557 บริษัทมีการนำเสนอข้อมูลของบริษัทต่อนักลงทุน โดยมีช่องทาง ดังนี้

1. เข้าร่วมงานแถลงผลประกอบการของบริษัทฯ (Opportunity Day) ซึ่งจัดโดยสำนักงานตลาดหลักทรัพย์แห่งประเทศไทยจำนวน 2 ครั้ง ในไตรมาสที่ 1 วันที่ 27 พฤษภาคม 2557 และไตรมาสที่ 3 วันที่ 11 ธันวาคม 2557 โดยมีนายอนุรักษ์ ธารีรัตน์วิบูลย์ และ นายพนพล ธารีรัตน์วิบูลย์ เป็นผู้นำเสนอข้อมูล
2. เข้าร่วมงานสัมมนา “ผู้บริหารบริษัทจดทะเบียนพนักงทุน” ซึ่งจัดโดย บริษัท แอสเซท โปรแมเนจเม้นท์ จำกัด จำนวน 3 ครั้ง ดังนี้
 - 2.1 สัมมนา “ผู้บริหารบริษัทจดทะเบียนพนักงทุน จังหวัดขอนแก่น” ในวันที่ 26 กันยายน 2557 ณ ห้อง ออคิต บอลรูม 3 โรงแรมพูลแมน ขอนแก่น ราชา ออคิต จังหวัดขอนแก่น
 - 2.2 สัมมนา “ผู้บริหารบริษัทจดทะเบียนพนักงทุน จังหวัดอุดรธานี” ในวันที่ 31 ตุลาคม 2557 ณ โรงแรม เซ็นทาราคอนเวนชั่น เซ็นเตอร์ อุดรธานี จังหวัดอุดรธานี
 - 2.3 สัมมนา “ผู้บริหารบริษัทจดทะเบียนพนักงทุน อ.หาดใหญ่ จังหวัดสงขลา” ในวันที่ 28 พฤศจิกายน 2557 ณ ห้องแกรนด์ บอลรูม ปี ชั้น 8 โรงแรมลี การ์เด้นส์ พลาซ่า อำเภอหาดใหญ่ จังหวัดสงขลา

การดูแลเรื่องการเปิดเผยข้อมูลภายใน

เมื่อวันที่ 15 พฤษภาคม 2556 ที่ประชุมคณะกรรมการบริษัทฯ มีมติกำหนดระเบียบข้อบังคับในการนำข้อมูลภายในของบริษัทฯ ไปใช้ เพื่อให้เป็นไปตามหลักการกำกับดูแลกิจการที่ดีของบริษัทฯ ดังนี้

1. กรรมการ ผู้บริหาร พนักงาน และลูกจ้างของบริษัทฯ ต้องปฏิบัติตามดังนี้
 - ก) ต้องรักษาความลับ และ/หรือ ข้อมูลภายในของบริษัทฯ
 - ข) ต้องไม่นำความลับและ/หรือข้อมูลภายในของบริษัทฯ ไปเปิดเผย หรือแสวงหาผลประโยชน์แก่ตนเองหรือเพื่อประโยชน์แก่บุคคลอื่นใดไม่ว่าจะโดยทางตรงหรือทางอ้อม และไม่ว่าจะได้รับผลตอบแทนหรือไม่ก็ตาม

ค) ต้องไม่ทำการซื้อขาย โอน หรือรับโอน หลักทรัพย์ของบริษัทฯ โดยใช้ความลับ และ/หรือข้อมูลภายในบริษัทฯและ/หรือเข้าทำนิติกรรมอื่นใดโดยใช้ความลับ และ/หรือข้อมูลภายในของบริษัทฯ อันอาจก่อให้เกิดความเสียหายต่อบริษัทฯ ไม่ว่าโดยทางตรงหรือทางอ้อม ทั้งนี้ กรรมการผู้บริหาร พนักงาน และลูกจ้างของบริษัทฯ ซึ่งอยู่ในหน่วยงานที่ได้รับทราบข้อมูลภายในของบริษัทฯ ควรหลีกเลี่ยงหรืองดการซื้อขายหลักทรัพย์ของบริษัทฯ ในช่วงระยะเวลา 1 เดือนก่อนการเปิดเผยงบการเงินต่อสาธารณชน โดยข้อกำหนดดังกล่าวให้รวมรวมถึงคู่สมรสและบุตรที่ยังไม่บรรลุนิติภาวะของกรรมการผู้บริหาร และ ลูกจ้างของบริษัทฯด้วย หากผู้ใดฝ่าฝืนระเบียบข้อบังคับดังกล่าวจะถือว่าได้กระทำความผิดร้ายแรง

2. กรรมการและผู้บริหารของบริษัทฯ รวมถึงผู้สอบบัญชีของบริษัทฯ ต้องรายงานการเปลี่ยนแปลงการถือครองหลักทรัพย์ในบริษัทของตนเอง ตลอดจนคู่สมรส และบุตรที่ยังไม่บรรลุนิติภาวะต่อสำนักงานคณะกรรมการกำกับหลักทรัพย์และตลาดหลักทรัพย์ ตามมาตรา 59
3. ให้ประกาศระเบียบข้อบังคับดังกล่าวให้กรรมการ ผู้บริหาร พนักงาน และลูกจ้างทราบโดยทั่วกัน

นโยบายการดำรงตำแหน่งไม่เกิน 5 บริษัทจดทะเบียน

บริษัทฯ มีนโยบายในการกำหนดจำนวนบริษัทจดทะเบียนที่คณะกรรมการบริษัทฯ จะเข้าไปเป็นกรรมการ เพื่อให้บริษัทได้รับประโยชน์สูงสุดจากการทำงานของกรรมการซึ่งจะต้องอุทิศความรู้ ความรับผิดชอบ และเวลาเพื่อใช้ในการปฏิบัติงานที่มีประสิทธิภาพ โดยกำหนดให้คณะกรรมการสามารถดำรงตำแหน่งในบริษัทจดทะเบียนได้ไม่เกิน 5 บริษัท

การประเมินตนเองของคณะกรรมการ

บริษัทฯ จัดให้มีการประเมินตนเองของคณะกรรมการปีละ 1 ครั้ง เพื่อเปิดโอกาสให้คณะกรรมการบริษัทฯ แต่ละท่านได้ประเมินผลการปฏิบัติงานของตนเอง เพื่อใช้เป็นเครื่องมือในการตรวจสอบการทำงานของคณะกรรมการและใช้ในการพัฒนาศักยภาพในการปฏิบัติงานของคณะกรรมการแต่ละท่าน เพื่อให้การทำงานมีประสิทธิภาพมากยิ่งขึ้น โดยหัวข้อในการประเมินตนเองจะเป็นไปตามหลักการของการกำกับดูแลกิจการที่ดี และหลักการของตลาดหลักทรัพย์แห่งประเทศไทย ทั้งนี้บริษัทฯ จะนำผลการประเมินตนเองของคณะกรรมการแต่ละท่านมาประยุกต์ใช้ในการพัฒนากรรมการและการพัฒนาบริษัทต่อไป

นโยบายการต่อต้านการคอร์รัปชัน

การต่อต้านการคอร์รัปชันถือเป็นหัวใจสำคัญในการดำเนินธุรกิจทุกรูปแบบ ทั้งนี้ในปี 2557 บริษัทฯ ยังไม่ได้มีการจัดทำนโยบายต่อต้านการคอร์รัปชันไว้อย่างเป็นลายลักษณ์อักษร อย่างไรก็ตามบริษัทฯ ได้รับเอาหลักการการต่อต้านคอร์รัปชันมาใช้ในการดำเนินธุรกิจ โดยถือเป็นส่วนหนึ่งที่สำคัญในจริยธรรมธุรกิจของบริษัทฯ ทั้งนี้ บริษัทฯ จะดำเนินการกำหนดนโยบายในการจัดทำนโยบายการต่อต้านการคอร์รัปชันในปี 2558 โดยมีหลักการและข้อปฏิบัติ ดังต่อไปนี้

การให้สินบนด้วยเงินหรือการให้ผลประโยชน์ด้วยของกำนัลอื่นๆ
บริษัทฯ ห้ามมิให้มีการให้สินบนด้วยเงินหรือการให้ผลประโยชน์ด้วยของกำนัลอื่นๆ เพื่อการหวังผลประโยชน์ส่วนตัว ไม่ว่าจะในรูปแบบอย่างไรก็ตาม กับบุคคลหรือกลุ่มคนที่มีการติดต่อกันร่วมกันทั้งในบริษัทฯ และองค์กรนอกบริษัทฯ เช่น หน่วยงานราชการและหน่วยงานเอกชน

การรับสินบน

- ห้ามมิให้พนักงานทุกระดับรับเงิน สิ่งของ ของขวัญหรือของกำนัลอื่นๆ ที่จะเป็นการเข้าข่ายต่อการทุจริตคอร์รัปชัน เพื่อเป็นการป้องกันการปฏิบัติงานที่ขาดประสิทธิภาพและส่งผลกระทบต่อบริษัทฯ
- สำหรับงานจัดซื้อ/จัดจ้างต่างๆ จะต้องดำเนินการตามขั้นตอนการทำงานของบริษัทฯ ตั้งแต่การเสนอรูปแบบ การเสนอราคา การเปรียบเทียบราคา การเลือกคู่ค้า และ/หรือ ผู้รับเหมา โดยห้ามมิให้พนักงานในบริษัทฯ รับข้อเสนอต่างๆ หรือมีผลประโยชน์แอบแฝงกับคู่ค้า และ/หรือผู้รับเหมา ทั้งนี้บริษัทฯ มีวิธีการตรวจสอบอย่างรอบคอบผ่านผู้จัดการฝ่ายที่เกี่ยวข้องและจะต้องมีการอนุมัติการจัดซื้อ/จัดจ้างโดยกรรมการผู้จัดการ

การบริจาคเพื่อการกุศล การสาธารณประโยชน์และเงินสนับสนุน
บริษัทฯ มีข้อกำหนดในการบริจาคเพื่อการกุศล การสาธารณประโยชน์และเงินสนับสนุน ดังนี้

- ในการอนุมัติการบริจาคต่างๆ จะต้องเป็นไปตามอำนาจอนุมัติขององค์กร ทั้งนี้หากเงินบริจาค ไม่ว่าจะรูปแบบใดก็ตามที่มีมูลค่ามากกว่า 10,000 บาท จะต้องได้รับการอนุมัติจากกรรมการบริษัทฯ
- ในการบริจาคจะต้องเป็นการบริจาคในนาม “บริษัทฯ” เท่านั้น ทั้งนี้จะต้องมีหลักฐานการบริจาคที่ชัดเจนและเชื่อถือได้ และจะต้องปฏิบัติตามระเบียบขั้นตอนของบริษัทฯ และบริษัทฯ จะไม่ใช้การบริจาคเป็นข้ออ้างหรือนำมาไปใช้ในวัตถุประสงค์อื่นใด

การให้หรือรับของขวัญ ของที่ระลึก หรือการเลี้ยงรับรอง

ในการให้หรือรับของขวัญ ของที่ระลึก หรือการเลี้ยงรับรอง จะมีวัตถุประสงค์เพียงเพื่อการต้อนรับหรือการแสดงความคิดเห็นเท่านั้น โดยไม่มีนัยยะอื่น

ทั้งนี้ผู้ที่พบเห็นการกระทำที่เข้าข่ายการทุจริต ทั้งภายในและภายนอกบริษัทฯ สามารถร้องเรียนผ่านช่องทางของบริษัทฯ ได้ดังนี้

- เว็บไซต์บริษัทฯ <http://www.aienergy.co.th>
- Email บริษัทฯ aienergy@aienergy.co.th
- ทางไปรษณีย์ หรือยื่นส่งโดยตรงได้ที่;
 ส่งถึง คณะกรรมการตรวจสอบ
 เลขที่ 55/2 หมู่ที่ 8 ถนนเศรษฐกิจ 1 ตำบลคลองมะเดื่อ
 อำเภอกระทุ่มแบน จังหวัดสมุทรสาคร 74110

สำหรับการเผยแพร่นโยบายต่อต้านการทุจริตและการคอร์รัปชันของบริษัทฯ จะมีการสื่อสารนโยบายดังกล่าวไปยังพนักงาน คู่ค้า บุคคลภายนอก รวมไปถึงแจ้งให้ผู้ถือหุ้นและนักลงทุนได้ทราบ โดยมีหลักการปฏิบัติดังต่อไปนี้

- บริษัทฯ จะประกาศให้พนักงานทุกคนได้รับทราบ โดยจะมีการเผยแพร่ผ่านทาง Email ของบริษัทฯ และติดประกาศตาม ฝ่าย/แผนกต่างๆ เพื่อให้ทุกฝ่าย/แผนกได้รับทราบโดยทั่วกัน และจะจัดให้มีการอบรมเกี่ยวกับการต่อต้านการคอร์รัปชันกับพนักงาน
- บริษัทฯ จะมีการส่งจดหมายเพื่อประกาศเจตนารมณ์ในการต่อต้านคอร์รัปชันไปยังคู่ค้าทุกราย เพื่อเป็นการแจ้งให้ทราบว่า บริษัทฯ มีแนวทางและได้กำหนดนโยบายการต่อต้านการคอร์รัปชันไว้อย่างชัดเจน ทั้งนี้คู่ค้าทุกรายจะต้องปฏิบัติตามนโยบายการต่อต้านการคอร์รัปชันของบริษัทฯ ด้วย
- บริษัทฯ จะมีการเผยแพร่นโยบายการต่อต้านการคอร์รัปชันผ่านเว็บไซต์บริษัท (<http://www.aienergy.co.th>) โดยจะเป็นการนำเสนอนโยบายให้แก่ผู้ถือหุ้น นักลงทุน รวมไปถึงบุคคลภายนอกที่สนใจได้ทราบ
- บริษัทฯ จะมีการเผยแพร่นโยบายการต่อต้านการคอร์รัปชันไว้ใน “แบบแสดงรายการข้อมูลประจำปี (แบบ 56-1)” และ รายงานประจำปี 2558

ความรับผิดชอบต่อสังคม



บริษัท เอไอ เอนเนอร์จี จำกัด (มหาชน) ตระหนักถึงการดำเนินธุรกิจอย่างมีความรับผิดชอบต่อสังคม ทั้งนี้บริษัทฯ ได้ดำเนินกิจการด้วยความรับผิดชอบต่อสังคม (Corporate Social Responsibility: CSR) โดยบริษัทฯ ได้มีการจัดทำนโยบายและวิสัยทัศน์ในการดำเนินกิจการตามแนวทางความรับผิดชอบต่อสังคม บริษัทฯ มุ่งเน้นและให้ความสำคัญในการสร้างความรับผิดชอบต่อสังคมทั้งภายในและภายนอกบริษัท รวมถึงการดูแลรักษาสิ่งแวดล้อมมาอย่างต่อเนื่อง นอกจากนี้ยังได้คำนึงถึงผลกระทบที่ส่งผลกระทบต่อผู้มีส่วนได้ส่วนเสียทุกกลุ่ม

ซึ่งประกอบไปด้วย ผู้ถือหุ้น พนักงาน คู่ค้า ลูกค้า ชุมชนโดยรอบและที่สำคัญคือการลดผลกระทบต่อสิ่งแวดล้อมเพื่อการพัฒนาทางทรัพยากรธรรมชาติอย่างยั่งยืน นอกจากนี้หน่วยงานภาครัฐต่างๆ ก็ถือเป็นผู้มีส่วนได้ส่วนเสียของบริษัทด้วย และเพื่อให้บริษัทมีการดำเนินการในด้านความรับผิดชอบต่อสังคมอย่างยั่งยืน บริษัทฯ ได้สร้างทัศนคติและวัฒนธรรมองค์กรกับพนักงานในทุกระดับ ทั้งในส่วนของผู้บริหารและพนักงาน และเพื่อให้การดำเนินงานของบริษัทมีมาตรฐาน บริษัทฯ ได้นำแนวทางความรับผิดชอบต่อสังคมของกิจการของตลาดหลักทรัพย์แห่งประเทศไทยเข้ามาเป็นสาระสำคัญในการกำหนดนโยบายและวิสัยทัศน์ โดยใช้แนวทางตามหลักการ ได้แก่

1. การประกอบกิจการด้วยความเป็นธรรม
2. การเคารพสิทธิมนุษยชน
3. การปฏิบัติต่อแรงงานอย่างเป็นธรรม
4. ความรับผิดชอบต่อผู้บริโภค
5. การร่วมพัฒนาชุมชนและสังคม
6. การจัดการสิ่งแวดล้อม



ในปี 2557 นี้บริษัทฯ ได้ดำเนินกิจการด้วยความรับผิดชอบต่อสังคมอย่างต่อเนื่อง ทั้งนี้ยังได้มีการวางโครงการสำหรับกิจกรรมด้านความรับผิดชอบต่อสังคมสำหรับปี 2558 ซึ่งแสดงให้เห็นว่าบริษัทฯ มีความมุ่งมั่น ตั้งใจและเอาใจใส่กับการดำเนินการของธุรกิจให้เป็นมิตรกับสังคม ซึ่งสอดคล้องกับแนวทางปฏิบัติทั้ง 6 ข้อดังที่กล่าวมา ดังนี้

1. การประกอบกิจการด้วยความเป็นธรรม

บริษัทฯ มีการประกอบกิจการด้วยความเป็นธรรม โดยการเปิดเผยข้อมูลการทำงานในด้านต่างๆ อย่างโปร่งใส ส่งเสริมการแข่งขันอย่างเป็นธรรม ทั้งในส่วนของลูกค้า คู่ค้าและคู่แข่งทางการค้า โดยการดำเนินการของบริษัทฯ จะสอดคล้องกับกฎหมายและข้อบังคับของการแข่งขัน เช่น การนำราคาน้ำมันไบโอดีเซลที่มีการวิเคราะห์โดยสำนักงานนโยบายและแผนพลังงาน กระทรวงพลังงาน มาใช้ในการคำนวณราคาสินค้า ดังนั้นสินค้าของบริษัทฯ จึงเป็นสินค้าที่มีราคาตามมาตรฐาน นอกจากนี้บริษัทฯ ยังมีหลักเกณฑ์ในการเลือกคู่ค้าโดยคู่ค้ารายต่างๆ จะต้องผ่านขั้นตอนตามที่บริษัทฯ กำหนดจึงจะสามารถเข้ามาดำเนินการใดๆ ให้กับบริษัทได้



2. การเคารพสิทธิมนุษยชน

บริษัทฯ มีการสร้างแนวทางการเคารพสิทธิมนุษยชนปรากฏอยู่ในนโยบายในการจ้างงานของบริษัทฯ ซึ่งมีมาตรการที่สำคัญคือ การต่อต้านการใช้แรงงานเด็ก ทั้งนี้บริษัทฯ จะไม่รับผู้ที่มีอายุต่ำกว่า 18 ปีบริบูรณ์เข้าทำงาน เพื่อให้สอดคล้องกับสิทธิขั้นพื้นฐานตามกรอบรัฐธรรมนูญแห่งราชอาณาจักรไทย พ.ศ. 2550 มาตรา 49 ซึ่งได้มีการบัญญัติไว้ว่า “บุคคลย่อมมีสิทธิเสมอกันในการรับการศึกษาไม่น้อยกว่าสิบสองปีที่รัฐจะต้องจัดให้อย่างทั่วถึงและมีคุณภาพโดยไม่เก็บค่าใช้จ่าย” ทั้งนี้ทางบริษัทได้เล็งเห็นความสำคัญของการศึกษา และเพื่อไม่ให้เป็นการลดทอนสิทธิทางการศึกษาขั้นพื้นฐานของมนุษย์ บริษัทฯ จึงนำข้อกำหนดดังกล่าวมาเป็นส่วนหนึ่งในนโยบายการจ้างงานบริษัทฯ โดยการไม่รับแรงงานที่มีอายุต่ำกว่า 18 ปีเพื่อเปิดโอกาสให้บุคคลเหล่านั้นเข้าถึงการศึกษาขั้นพื้นฐานอย่างเต็มที่ก่อนที่จะเข้าสู่การทำงานในระบบแรงงาน



3. การปฏิบัติต่อแรงงานอย่างเป็นธรรม

บริษัทฯ เล็งเห็นคุณค่าและความสำคัญของพนักงานในทุกระดับ เพราะพนักงานถือเป็นผู้สร้างผลผลิตที่สำคัญ ดังนั้นบริษัทฯ จึงได้จัดให้ต้องมีการปฏิบัติต่อแรงงานอย่างเป็นธรรมโดยมีแนวทางปฏิบัติ ดังนี้

3.1 ความคุ้มครองทางสังคม

บริษัทฯ จัดให้มีการจ้างงานอย่างเป็นธรรม โดยพนักงานจะได้รับค่าตอบแทนเหมาะสมตามระดับความสามารถหรือตามที่ได้มีการตกลงไว้ ทั้งนี้บริษัทฯ มีนโยบายในการให้ค่าตอบแทนที่เป็นธรรมแก่พนักงาน โดยพนักงานจะได้รับค่าตอบแทนตามที่เหมาะสมสำหรับการครองชีพ ซึ่งจะส่งผลให้พนักงานมีคุณภาพชีวิตที่ดีในสังคมด้วย ทั้งนี้บริษัทฯ ได้กำหนดนโยบายในการดูแลค่าตอบแทนของสวัสดิการของพนักงานดังนี้



- 1) บริษัทฯ มีนโยบายในการจ่ายค่าตอบแทนให้กับพนักงานด้วยความเป็นธรรมในลักษณะ Fair work Fair Pay โดยค่าตอบแทนที่พนักงานจะได้รับจะขึ้นอยู่กับลักษณะงานและความรู้ ความสามารถ รวมไปถึงประสบการณ์ในการทำงานของพนักงาน ทั้งนี้ค่าตอบแทนของบริษัทฯจะสอดคล้องกับค่าจ้างแรงงานขั้นต่ำของรัฐบาลเพื่อส่งเสริมให้พนักงานมีคุณภาพชีวิตที่ดีขึ้น
- 2) บริษัทฯ มีจ่ายการค่าตอบแทนให้กับพนักงานในรูปแบบที่ไม่ใช่เงินเดือน
 - โบนัสประจำปี
 - เงินรางวัลสำหรับพนักงานดีเด่น
- 3) บริษัทฯ จัดให้มีสวัสดิการในต่างๆให้กับพนักงาน
 - กองทุนสำรองเลี้ยงชีพ
 - การทำประกันชีวิตและประกันสุขภาพกลุ่ม
 - การตรวจสุขภาพประจำปี
 - การพัฒนาบุคลากร โดยการส่งอบรม หรือสัมมนาตามสายงานของพนักงาน

3.2 สุขภาพและความปลอดภัยในการทำงาน

บริษัทฯ คำนึงถึงสุขภาพและความปลอดภัยของพนักงานเป็นสำคัญ โดยได้มีการจัดโครงการและกิจกรรมต่างๆ เพื่อเสริมสร้างความปลอดภัยในการทำงานให้กับพนักงานทุกคน นอกจากนี้บริษัทฯ ยังมีหน่วยงานสำหรับการประเมินความเสี่ยงที่อาจเกิดขึ้นกับพนักงาน เพื่อหาทางป้องกันความเสี่ยง โดยโครงการและกิจกรรมที่บริษัทฯ จัดทำ มีดังนี้

3.2.1 โครงการ 5 ส. สร้างนิสัยและความปลอดภัย

โครงการ 5 ส. นอกจากจะเป็นการดูแลสภาพแวดล้อมในการทำงานแล้ว ยังเป็นโครงการที่เสริมสร้างนิสัยที่ดีให้กับพนักงานได้อีกด้วย โดยโครงการนี้จะช่วยให้พนักงานมีความรับผิดชอบต่อตนเองเพื่อลดความเสี่ยงในการเกิดอุบัติเหตุทั้งต่อตนเองและผู้อื่น โดยบริษัทฯ มีนโยบาย 5 ส. คือ “ 5 ส. สร้างวินัยในองค์กร เพื่อก้าวไปสู่คุณภาพและความสำเร็จที่ยั่งยืน” โดยมีวัตถุประสงค์แบ่งออกเป็น 2 ด้านตามขั้นตอนการทำงานของ 5ส.

3.2.2.1. ด้านวัตถุและสถานที่

- เพื่อปรับปรุงสภาพแวดล้อมในสถานที่ทำงานให้มีบรรยากาศที่ดี จัดเก็บอุปกรณ์ของใช้ในการทำงานให้เป็นระเบียบเรียบร้อย
- เพื่อการทำงานที่รวดเร็ว ป้องกันการทำงานผิดพลาด และป้องกันการเกิดอุบัติเหตุ

3.2.2.2. ด้านบุคลากร

- เพื่อให้ทุกคนมีส่วนร่วมในการดูแลรักษา การพัฒนาตนเองและคุณภาพการทำงานให้มีมาตรฐานสูงและมีจิตสำนึกในการทำงานร่วมกับผู้อื่น
- เพื่อป้องกันการเกิดข้อร้องเรียนจากลูกค้า



3.2.2 โครงการอุบัติเหตุเป็นศูนย์ (Zero accident)

โครงการนี้เป็นโครงการที่กระทรวงแรงงานได้ริเริ่มขึ้น สำหรับเป็นข้อปฏิบัติให้โรงงานปฏิบัติตามเพื่อเป็นการลดอุบัติเหตุ ซึ่งจะส่งผลให้พนักงานมีความปลอดภัยในชีวิตมากยิ่งขึ้น โดยบริษัทฯ จะต้องจัดทำมาตรการการป้องกันอุบัติเหตุ ทั้งนี้ทางบริษัทฯ ได้นำโครงการนี้มาประยุกต์ใช้ควบคู่ไปกับมาตรการการป้องกันอุบัติเหตุที่บริษัทฯ จัดทำขึ้น ดังนี้

บริษัทฯ เล็งเห็นความสำคัญในเรื่องความปลอดภัยของพนักงาน จึงได้มีการจัดทำงบประมาณสำหรับการลงทุนในส่วนของการจัดหาอุปกรณ์ความปลอดภัยส่วนบุคคลที่เหมาะสมกับการใช้งานของแต่ละส่วนงาน เนื่องจากกิจการของบริษัทฯ ถือว่าเป็นกิจการที่มีความเสี่ยงในการเกิดอุบัติเหตุหรือการได้รับบาดเจ็บ โดยเฉพาะอย่างยิ่งการใช้สารเคมีในกระบวนการผลิต ดังนั้นความปลอดภัยจึงเป็นนโยบายสำคัญในการดำเนินงานของบริษัทฯ เพราะพนักงานถือเป็นปัจจัยสำคัญในการดำเนินธุรกิจ การจัดหาอุปกรณ์ความปลอดภัยจึงเป็นนโยบายหลักที่บริษัทฯ ให้ความสำคัญอย่างยิ่ง นอกจากนี้บริษัทฯ ยังมีหน่วยงานที่มีหน้าที่ในการประเมินความเสี่ยงต่างๆ เพื่อให้สามารถหาวิธีการป้องกัน หรือแนวทางในการลดผลกระทบที่จะเกิดกับพนักงานได้อย่างมีประสิทธิภาพ



บริษัทฯ จัดให้มีการฝึกซ้อมดับเพลิงและอพยพหนีไฟเป็นประจำทุกปี เนื่องจากกิจการของบริษัทฯ นับได้ว่าเป็นกิจการที่มีความเสี่ยงจากเหตุเพลิงไหม้ซึ่งถือเป็นอันตรายที่ส่งผลกระทบทั้งต่อพนักงานและทรัพย์สินของบริษัทฯ ดังนั้นการให้ความรู้และความเข้าใจในการแก้ไขสถานการณ์ รวมไปถึงวิธีการป้องกันความเสี่ยงจากเหตุการณ์เพลิงไหม้จึงเป็นสิ่งสำคัญ บริษัทฯ มีการจัดอบรมปีละ 1 ครั้ง โดยวิทยากรที่มีความชำนาญเฉพาะและมีประสบการณ์ ทั้งนี้บริษัทฯ ได้มีการจัดตั้งหน่วยงานสำหรับการทำแผนฝึกซ้อมดับเพลิงและอพยพหนีไฟ รวมไปถึงแผนการอพยพหนีไฟของบริษัทฯ ไว้อย่างชัดเจนและประกาศให้พนักงานทุกคนได้รับทราบทั่วกัน โดยการเผยแพร่ข้อมูลผ่านระบบสารสนเทศภายในของบริษัทฯ และการติดป้ายประชาสัมพันธ์ภายในบริษัทฯ เพื่อเป็นการเตรียมความพร้อมรับมือเหตุการณ์ต่างๆ และสามารถแก้ไขสถานการณ์ได้อย่างรวดเร็ว

บริษัทฯ จะมีการจัดอบรมในเรื่องของความปลอดภัยและอาชีวอนามัยในการทำงานให้กับพนักงาน เพื่อให้พนักงานมีความรู้และความเข้าใจในการทำงาน รวมไปถึงการใช้อุปกรณ์ความปลอดภัยอย่างถูกต้อง ทั้งนี้หากพนักงานมีความรู้และสามารถใช้งานอุปกรณ์ความปลอดภัยอย่างถูกวิธีแล้ว ก็จะสามารถหลีกเลี่ยงอุบัติเหตุและผลกระทบอันเนื่องมาจากการเกิดอุบัติเหตุลดลงด้วย

4. ความรับผิดชอบต่อผู้บริโภค

บริษัทมีความตั้งใจที่จะผลิตสินค้าและบริการด้วยความรับผิดชอบต่อผู้บริโภค เพื่อให้ผู้บริโภคได้รับสินค้าและบริการที่ดีที่สุด ปลอดภัย และตอบสนองความต้องการของผู้บริโภคสูงสุด โดยบริษัทฯ ได้กำหนดนโยบายที่ส่งเสริมความรับผิดชอบต่อผู้บริโภค ดังนี้

4.1 นโยบายการตรวจสอบและการรับรองมาตรฐานต่างๆ

ในส่วนของการผลิตสินค้าและบริการของบริษัทจะเป็นไปตามมาตรฐานและกฎระเบียบข้อบังคับด้านความปลอดภัยทั้งในระดับประเทศและระดับสากล โดยบริษัทฯ ได้รับการตรวจสอบและได้รับการรับรองจากองค์กรต่างๆ เพื่อให้ผู้บริโภคมีความมั่นใจว่า สินค้าและบริการของเรามีความปลอดภัยและใส่ใจต่อผู้บริโภค อาทิเช่น

- บริษัทฯ ได้รับการรับรองมาตรฐาน ISO 9001 : 2008 ระบบบริหารจัดการคุณภาพ (Quality Management System) จากสถาบันรับรองมาตรฐานไอเอสโอ อุตสาหกรรมพัฒนามูลนิธิ
- บริษัทฯ ได้รับการรับรองมาตรฐานการผลิตที่ดี (Good Manufacturing Practice System : GMP) จากสถาบันรับรองมาตรฐานไอเอสโอ อุตสาหกรรมพัฒนามูลนิธิ
- บริษัทฯ ได้รับการรับรองมาตรฐานในระบบการจัดการคุณภาพด้านความปลอดภัยของอาหาร (Hazard Analysis and Critical Control Point : HACCP) จากสถาบันรับรองมาตรฐานไอเอสโอ อุตสาหกรรมพัฒนามูลนิธิ
- บริษัทฯ ได้รับการรับรองมาตรฐานจากสถาบันมาตรฐานอาหารฮาลาล (HALAL) สำนักงานคณะกรรมการกลางอิสลามแห่งประเทศไทย โดยคณะกรรมการอิสลามแห่งประเทศไทยจะเข้ามาตรวจสอบการทำงานของบริษัทฯ เป็นประจำทุกปี
- บริษัทฯ ได้รับการรับรองมาตรฐานจากโคเชอร์มาตรฐานอาหารยิว (Kosher Dietary Law) และจะมีผู้ตรวจสอบการทำงานของบริษัทฯ เป็นประจำทุกปี
- บริษัทฯ ได้รับการรับรองมาตรฐานการผลิตน้ำมันปาล์มอย่างยั่งยืน (Roundtable on Sustainable Palm Oil : RSPO) โดยบริษัทฯ มีความมุ่งมั่นในการสนับสนุนการผลิตน้ำมันปาล์มอย่างยั่งยืนทั้งในด้านสิ่งแวดล้อม สังคมและเศรษฐกิจ ทั้งนี้จะมีผู้ตรวจสอบการดำเนินงานของบริษัทฯ เป็นประจำทุกปี

นอกจากนี้บริษัทฯ ยังมีการเปิดโอกาสให้กลุ่มลูกค้าและคู่ค้าได้เข้ามาตรวจสอบการทำงานภายในบริษัทฯ ด้วย ซึ่งเป็นการเปิดโอกาสให้บุคคลภายนอกได้เห็นกระบวนการทำงานที่มีความรับผิดชอบต่อผู้บริโภค ทั้งนี้จะเป็นการช่วยเพิ่มความมั่นใจให้กับผู้ผลิตที่ใช้สินค้าและบริการ และเป็นการเสริมสร้างความมั่นใจในคุณภาพการผลิตและคุณภาพของสินค้าและบริการต่อคู่ค้าอีกด้วย



4.2 การปฏิบัติต่อคู่แข่งและคู่ค้าอย่างเป็นธรรม

บริษัทฯ ดำเนินกิจการด้วยความโปร่งใสและเป็นธรรมทั้งต่อคู่แข่งและคู่ค้า เพื่อสร้างความน่าเชื่อถือและความเชื่อมั่นในการดำเนินกิจการ ทั้งนี้บริษัทฯ ได้กำหนดนโยบายและขั้นตอนการทำงานต่างๆไว้อย่างชัดเจน และพนักงานจะต้องปฏิบัติตามขั้นตอนอย่างครบถ้วนเพื่อป้องกันการกีดกันคู่แข่งและการเลือกปฏิบัติต่อคู่ค้า ตามนโยบายดังต่อไปนี้

คู่แข่ง : เพื่อให้การดำเนินกิจการของบริษัทฯ มีความเป็นธรรมต่อคู่แข่ง บริษัทฯ จะใช้ราคาอ้างอิงจากประกาศของกระทรวงพลังงานในการกำหนดราคาขายน้ำมันไบโอดีเซลในการคำนวณต้นทุนวัตถุดิบและการคำนวณราคาสินค้าในกลุ่มน้ำมันไบโอดีเซล และใช้ราคาประกาศของรัฐบาลในส่วนของราคาน้ำมันปาล์มดิบในการคำนวณต้นทุนวัตถุดิบและคำนวณราคาสินค้าในกลุ่มของน้ำมันบริโภค เพื่อให้แน่ใจได้ว่าบริษัทฯ จะไม่ดำเนินธุรกิจที่อาจเกิดกรณีความขัดแย้งในกลุ่มธุรกิจเดียวกันและถือเป็นการป้องกันการกีดกันทางการค้า และเพื่อให้เกิดความโปร่งใสในการขายและการบริการ

คู่ค้า : เพื่อให้มีการปฏิบัติต่อคู่ค้าและมีการคัดเลือกคู่ค้าทุกรายตามขั้นตอนอย่างเท่าเทียมกันโดยไม่เลือกปฏิบัติ ทั้งนี้การอนุมัติการสั่งซื้อหรือการดำเนินการต่างๆ จะต้องได้รับความเห็นชอบตามลำดับตำแหน่งงานของแต่ละส่วนงาน ตั้งแต่ระดับหัวหน้าส่วน ผู้จัดการจนถึงระดับผู้บริหาร โดยผู้อนุมัติจะขึ้นอยู่กับวงเงินในการสั่งซื้อนั้นๆ และจะมีการร่วมอนุมัติโดยผู้บริหารจะช่วยลดความเสี่ยงในการคอร์รัปชันระหว่างพนักงานในบริษัทฯ และคู่ค้าสำหรับการคัดเลือกคู่ค้า บริษัทฯ จะคัดเลือกจากความน่าเชื่อถือและประสบการณ์ในสายงานของบริษัทนั้น เพื่อให้มั่นใจว่าบริษัทฯ จะได้รับผลิตภัณฑ์ สินค้าและบริการ ที่มีประสิทธิภาพต่อการดำเนินงานของบริษัทฯ

เจ้าหน้าที่ : บริษัทฯ ตระหนักถึงความสำคัญในการรับผิดชอบต่อเจ้าหน้าที่ทุกกลุ่ม โดยเฉพาะอย่างยิ่งกลุ่มที่เป็นสถาบันการเงิน โดยบริษัทฯ ยึดหลักความซื่อสัตย์และซื่อตรงในการชำระหรือชดเชยแก่เจ้าหน้าที่ ทั้งนี้ฝ่ายจัดการของบริษัทฯ จะมีหน้าที่ในการรักษาสภาพคล่องทางการเงินของบริษัทฯ เพื่อไม่ให้เกิดข้อพิพาทระหว่างบริษัทฯ และเจ้าหน้าที่ ซึ่งจะลดผลกระทบต่อทั้ง 2 ฝ่ายได้ ทั้งนี้บริษัทฯ สามารถรักษาชื่อเสียงและความเชื่อมั่นต่อสถาบันทางการเงินต่างๆ รวมไปถึงนักลงทุนและผู้ถือหุ้นได้ดีเสมอมา

5. การร่วมพัฒนาชุมชนและสังคม

บริษัทฯ เห็นความสำคัญต่อการร่วมพัฒนาชุมชนและสังคม โดยบริษัทฯ ได้มีการวางโครงการสำหรับการเข้าไปร่วมเป็นส่วนหนึ่งในการพัฒนาชุมชนและสังคม ซึ่งโครงการดังกล่าวจะเป็นโครงการที่ส่งเสริมให้พนักงานได้เป็นส่วนหนึ่งของโครงการดังกล่าวคือพนักงานทุกคนจะมีส่วนร่วมในการพัฒนาชุมชนและสังคมร่วมกัน ซึ่งบริษัทฯ ได้ตั้งเป้าหมายในการดำเนินการภายในปี 2558 คือ

1. โครงการ “ถนนปลอดภัย ใส่ใจจราจร” โดยจะเป็นการบริจาคอุปกรณ์จราจรต่างๆ ให้กับสถานีตำรวจที่อยู่โดยรอบสถานประกอบการ โดยอุปกรณ์จราจรที่บริจาคจะเป็นอุปกรณ์ที่มีความจำเป็นและสามารถใช้งานได้จริงในพื้นที่ที่ต้องการใช้งาน เช่น กรวยจราจร กระบอกไฟกระพริบ กระจกจราจร แผงกั้นจราจร หรือหมวกกันน็อก เพื่อเป็นการลดอุบัติเหตุที่อาจเกิดขึ้นกับทุกคนทั้งภายในและภายนอกโรงงาน และเพื่ออำนวยความสะดวกให้กับเจ้าหน้าที่ตำรวจที่ปฏิบัติหน้าที่
2. โครงการ “กินเจ อิ่มแอม เปรมสุข” บริษัทฯ จะให้การสนับสนุนน้ำมันปาล์มสำหรับประกอบอาหารให้กับโรงเจเพื่อการประกอบอาหารเจในช่วงเทศกาลถือศีลกินเจของทุกปี เพื่อเป็นการส่งเสริมการสร้างทำความดี ละเว้นการบริโภคเนื้อสัตว์ในกลุ่มผู้ที่ถือศีลกินเจ และจะมีการร่วมกันประกอบอาหารเจเพื่อเป็นการสร้างความสัมพันธ์ที่ดีต่อคนในชุมชนในทางหนึ่งด้วย

6. การจัดการสิ่งแวดล้อม

บริษัทฯ มีความมุ่งมั่นและตั้งใจที่จะประกอบกิจการโดยยึดหลักในการใช้พลังงานอย่างยั่งยืน เพื่อส่งเสริมการใช้ทรัพยากรธรรมชาติอย่างรู้คุณค่าและไม่ส่งผลกระทบต่อสิ่งแวดล้อมและสังคม ทั้งนี้บริษัทฯ ได้จัดกิจกรรมเพื่อให้เกิดการจัดการสิ่งแวดล้อมที่ดีโดยมีทั้งกิจกรรมที่จัดขึ้นภายในบริษัทและกิจกรรมที่จัดขึ้นภายนอกบริษัท อย่างไรก็ตาม บริษัทฯ ได้สร้างวิสัยทัศน์ในการรักษาสภาพแวดล้อมให้กับพนักงานด้วย ซึ่งพนักงานจะต้องเป็นส่วนหนึ่งของโครงการ จึงจะถือว่าโครงการนั้นเกิดประโยชน์อย่างแท้จริง โดยบริษัทฯ ได้มีการจัดทำกิจกรรม ดังนี้

6.1 โครงการลดไฟประหยัดพลังงาน

เป็นการเปลี่ยนหลอดไฟจากหลอดฟลูออเรสเซนต์เป็นหลอดไฟ LED ทั้งนี้ โครงการดังกล่าวจะสามารถสร้างประโยชน์ได้ใน 2 ทาง คือ

- เนื่องจากหลอดไฟ LED เป็นหลอดไฟประหยัดพลังงาน ดังนั้น บริษัทฯ จึงสามารถลดใช้พลังงานไฟฟ้าได้ ซึ่งจะส่งผลให้มีการใช้พลังงานอย่างยั่งยืน เพราะพลังงานไฟฟ้าถือเป็นทรัพยากรส่วนรวมของประเทศที่ทุกคนมีหน้าที่ในการดูแลรักษา
- นอกจากโครงการนี้จะช่วยในการประหยัดพลังงานแล้ว ยังสามารถช่วยลดค่าใช้จ่ายของบริษัทจากการที่มีการใช้พลังงานไฟฟ้าลดลง โดยสามารถลดค่าใช้จ่ายของบริษัทในส่วนของไฟฟ้าที่ให้แสงสว่างได้ถึง 50%



6.2 โครงการปรับปรุงสภาพแวดล้อมโดยรอบ

เช่น การขุดลอกคลอง ลอกท่อ ปลุกต้นไม้ เพื่อพัฒนาปรับปรุงสภาพแวดล้อมที่อาจเสื่อมโทรมให้ดียิ่งขึ้น ซึ่งจะส่งผลไปถึงคุณภาพชีวิตที่ดีของคนในชุมชนด้วย กิจกรรมที่เกิดขึ้นในโครงการนี้จะเป็นการร่วมมือระหว่างบริษัทและคนในชุมชน โดยจะเป็นลักษณะของกิจกรรมสานสัมพันธ์ในทางหนึ่งด้วย

การควบคุมภายใน

บริษัทฯ ได้จัดตั้งหน่วยงานตรวจสอบภายใน (Internal Audit) ซึ่งปฏิบัติงานอย่างเป็นอิสระ โดยเริ่มดำเนินการในไตรมาสที่ 4 ปี 2555 ซึ่งหน่วยงานตรวจสอบภายในของบริษัทฯ จะดำเนินการตรวจสอบและติดตามความถูกต้องสมบูรณ์ในการปฏิบัติงานของฝ่ายงานต่างๆ ให้สอดคล้องและเป็นไปตามนโยบาย รวมถึงดำเนินการแก้ไขปรับปรุงระบบควบคุมภายในให้มีความเหมาะสมและเกิดประสิทธิผลมากยิ่งขึ้น นอกจากนี้ เพื่อให้เกิดการตรวจสอบและถ่วงดุลที่ดี บริษัทฯ ได้แต่งตั้ง “บริษัท สู่ความสำเร็จ จำกัด” เข้าทำหน้าที่เป็นผู้ตรวจสอบภายในของบริษัทฯ อีกทางหนึ่ง ทั้งนี้ เพื่อเป็นการสอบทาน

ให้ความเห็นและเสนอแนะเพิ่มเติมสำหรับการวางระบบควบคุมภายในให้เกิดประสิทธิภาพมากขึ้น ผู้ตรวจสอบภายในได้เข้าตรวจสอบและตรวจติดตามการปรับปรุงแก้ไขตามข้อสังเกต และจัดทำรายงานการตรวจสอบภายในเพื่อนำเสนอต่อที่ประชุมคณะกรรมการตรวจสอบทุกไตรมาส ทั้งนี้ บริษัทฯ สู่ความสำเร็จ จำกัด ออกรายงานข้อสังเกตจากการตรวจสอบภายในครั้งล่าสุดฉบับลงวันที่ 30 ตุลาคม 2557 พบประเด็นข้อสังเกตจากการตรวจสอบที่สำคัญ ดังนี้

ข้อสังเกตของผู้ตรวจสอบภายใน	ข้อเสนอแนะ	ความเห็นของผู้บริหาร
ระบบบริหารองค์กรและสภาพแวดล้อม		
1. ในแบบฟอร์มใบขอซื้อ (Purchase Order) ไม่มีระบุชื่อในงบประมาณหรือนอกงบประมาณ เพื่อควบคุมการใช้งบประมาณ	ควบคุมการใช้งบประมาณ ตั้งแต่ต้นทางได้แก่ ใบขอซื้อ (Purchase Request) (ปานกลาง)	เห็นด้วยและรับดำเนินการทุกหน่วยงานตั้งแต่ พ.ย. 2557 โดยการเขียนลงในหมายเหตุของแบบฟอร์มปัจจุบัน
ผลกระทบและความเสี่ยง : ทำให้การควบคุมภายในขาดประสิทธิภาพ		
ระบบบัญชี		
2. รายงานภาษีซื้อ-รายงานภาษีขายไม่มี Column เลขประจำตัวผู้เสียภาษีอากรและข้อความระบุเป็นสำนักงานใหญ่หรือสาขา	ควรจัดทำรายงานภาษีซื้อ-รายงานภาษีขายให้ถูกต้องตามประมวลรัษฎากรในเรื่องรายงานภาษีมูลค่าเพิ่มใหม่ให้เรียบร้อยภายในไตรมาส 4 (ต่ำ)	เห็นด้วยและดำเนินการแล้ว ซึ่งได้เตรียมพร้อมฐานข้อมูลในส่วนของเลขประจำตัวผู้เสียภาษีรอเพียงแก้ไขรูปแบบรายงานในระบบ SAP
ผลกระทบและความเสี่ยง : ไม่ถูกต้องตามประมวลรัษฎากรในเรื่องรายงานภาษีมูลค่าเพิ่มใหม่ที่จะเริ่มใช้ในวันที่ 1 มกราคม 2558		
3. มีการควบคุมใบเสร็จรับเงินโดย Pre Print เลขที่จากโรงพิมพ์แต่ไม่มีการทำรายงานควบคุมการใช้แบบพิมพ์ใบเสร็จรับเงิน	ควรจัดทำรายงานควบคุมการใช้แบบพิมพ์ใบเสร็จรับเงิน โดยมีเลขที่แบบพิมพ์และเลขที่ใบเสร็จรับเงินในระบบ SAP คู่กัน หากมีการพิมพ์ใบเสร็จรับเงินเสียเมื่อมีการยกเลิกควรเก็บให้อยู่ครบชุดและระบุในรายงาน ว่า ยกเลิก (ปานกลาง)	เห็นด้วยและดำเนินการ เริ่มตั้งแต่ 1 พ.ย. 2557
ผลกระทบและความเสี่ยง : ทำให้การควบคุมภายในขาดประสิทธิภาพ หากมีการนำใบเสร็จรับเงินไปใช้จะตรวจสอบได้ยาก		

ข้อสังเกตของผู้ตรวจสอบภายใน	ข้อเสนอแนะ	ความเห็นของผู้บริหาร
ระบบคลังสินค้า		
<p>4. จากการตรวจสอบคลังวัตถุดิบแห่งค์พบว่าไม่มี การลงนามสอบทานรายการที่บันทึกเข้าในระบบ SAP ด้านการจ่ายจากแท้งค์เข้าโรงงาน</p> <p>ผลกระทบและความเสี่ยง : ทำให้การควบคุมภายในขาดประสิทธิภาพ</p>	<p>ควรให้หัวหน้างานสอบทานรายการที่บันทึกเข้าระบบ SAP ด้านการจ่าย โดยลงนามผู้สอบทานไว้เป็นลายลักษณ์อักษร (ปานกลาง)</p>	<p>เห็นด้วยและรับดำเนินการทันที</p>
<p>5. จากการตรวจสอบคลังภาชนะบรรจุ มีการจ่ายภาชนะบรรจุก่อนและทำใบเบิกภายหลัง</p> <p>ผลกระทบและความเสี่ยง : ทำให้การควบคุมภายในขาดประสิทธิภาพ</p>	<p>ควรจัดทำใบเบิกภาชนะบรรจุทันทีที่มีการเคลื่อนย้ายของออกจากคลัง (ปานกลาง)</p>	<p>เห็นด้วยและรับดำเนินการทันที และให้เพิ่มเติมลงใน “หลักปฏิบัติ (SOP)” หากกระทบ</p>
<p>6. มีการสอบทานการบันทึก Goods Receipt ใน SAP เทียบกับใบส่งของ แต่ทางด้านการจ่ายไม่มีการสอบทานในระบบ SAP โดยหัวหน้างานทั้งคลังพัสดุและคลังภาชนะบรรจุ</p> <p>ผลกระทบและความเสี่ยง : ทำให้การควบคุมภายในขาดประสิทธิภาพ</p>	<p>ควรให้หัวหน้างานสอบทานรายการจ่ายที่บันทึกใน SAP ให้ถูกต้องตรงกันกับใบจ่ายวัตถุดิบ/ใบแจ้งย้ายวัตถุดิบ, ใบจ่ายภาชนะบรรจุ (ปานกลาง)</p>	<p>เห็นด้วยและรับดำเนินการทันที และให้เพิ่มเติมลงใน “หลักปฏิบัติ (SOP)” หากกระทบ</p>
<p>7. หน่วยงานคลังพัสดุมีการบันทึกสำเนา PO ที่รับจากฝ่ายจัดซื้อ แต่ไม่ได้ติดตามใบส่งของที่ไม่ได้เข้าสต็อกเพื่อนำมาบันทึก Goods Receipt</p> <p>ผลกระทบและความเสี่ยง : ทำให้การควบคุมภายในขาดประสิทธิภาพ</p>	<p>ควรติดตามใบส่งของที่มีการรับของแล้วมาบันทึก Goods Receipt ให้เป็นงานประจำวัน (ปานกลาง)</p>	<p>เห็นด้วยและรับดำเนินการทันที</p>
ระบบความปลอดภัย		
<p>8. ท่อน้ำร้อนทิ้งลงพื้นโดยไม่มีลารางระบายน้ำควบคุม</p> <p>ผลกระทบและความเสี่ยง : ทำให้เกิดความไม่ปลอดภัยในที่ทำงาน</p>	<p>ควรจัดทำลารางระบายน้ำเพื่อควบคุมทิศทางการไหลของน้ำ (ปานกลาง)</p>	<p>เห็นด้วยและอยู่ระหว่างดำเนินการนำอินน้ำร้อนกลับมาใช้ในไลน์ผลิตอีกครั้ง โครงการคาดว่าจะแล้วเสร็จต้นปี 2558</p>

การบริหารจัดการความเสี่ยง

ที่ประชุมคณะกรรมการบริหารบริษัท เอไอ เอนเนอร์จี จำกัด (มหาชน) เมื่อวันที่ 18 ตุลาคม 2556 มีมติอนุมัติแต่งตั้งคณะกรรมการบริหารความเสี่ยง เพื่อทำหน้าที่ประเมินความเสี่ยงในด้านต่างๆ ให้ครอบคลุมทุกระบบงานของบริษัท เพื่อให้การดำเนินธุรกิจของบริษัทเป็นไปอย่างมีประสิทธิภาพมากขึ้น



ลำดับ	รายชื่อ	ตำแหน่ง	
1.	นายอนุรักษ์	ธารีรัตน์วิบูลย์	ประธานกรรมการบริหารความเสี่ยง
2.	นายนพพล	ธารีรัตน์วิบูลย์	กรรมการบริหารความเสี่ยง
3.	นางสาวพิมพ์วรรณ	ธารีรัตน์วิบูลย์	กรรมการบริหารความเสี่ยง
4.	นายพลัฎฐ์	แปลนาค	กรรมการบริหารความเสี่ยง

ขอบเขตอำนาจหน้าที่และความรับผิดชอบของคณะกรรมการบริหารความเสี่ยง

- กำกับดูแลการพัฒนา และมีส่วนร่วมในการวิเคราะห์กลยุทธ์การบริหารความเสี่ยงขององค์กรประจำปี
- พัฒนาและกลั่นกรองระดับความเสี่ยงที่องค์กรยอมรับได้
- ให้ทิศทางและวิธีการสอดส่องดูแลแก่หัวหน้างานและเจ้าหน้าที่ในฝ่ายงานต่างๆ
- ประเมินความเสี่ยงที่มีสาระสำคัญและรายงานต่อกรรมการผู้จัดการเพื่อทราบ
- ประเมินรายงานความเสี่ยงของบริษัท
- สอบทานผลที่เกิดขึ้นจริงเปรียบเทียบกับเป้าหมายและแผนงานที่ได้กำหนดไว้ทุกไตรมาส

รายการระหว่างกัน

บริษัทมีรายการระหว่างกันกับนิติบุคคลที่อาจมีความขัดแย้งทางผลประโยชน์และบริษัทที่เกี่ยวข้องกัน โดยมีผู้ถือหุ้นกลุ่มเดียวกัน หรือมีกรรมการร่วมกัน หรือมีบุคคลเกี่ยวข้องของผู้บริหาร กรรมการ และผู้ถือหุ้นของบริษัท เข้าเป็นกรรมการ ผู้มีอำนาจควบคุม และผู้ถือหุ้นของนิติบุคคลเกี่ยวข้องดังกล่าว ทั้งนี้ คณะกรรมการตรวจสอบได้ทำการตรวจสอบและสอบทานถึงความเหมาะสมของรายการ ความสมเหตุสมผล และเงื่อนไขต่างๆ เห็นว่าเป็นไปตามธุรกิจปกติทั่วไป

นิติบุคคลที่อาจมีความขัดแย้งทางผลประโยชน์ ซึ่งมีรายการระหว่างกันกับบริษัทสำหรับงวดบัญชีปี 2557 มีดังนี้

นิติบุคคลที่มีรายการระหว่างกัน	ลักษณะการประกอบธุรกิจ	ลักษณะความสัมพันธ์
1) บมจ. เอเชียัน อินซูเลเตอร์ (AI)	ดำเนินธุรกิจผลิตและจำหน่ายลูกถ้วยไฟฟ้าสำหรับใช้ในระบบส่งและจำหน่ายกระแสไฟฟ้า	<ul style="list-style-type: none"> บริษัทใหญ่ ผู้มีอำนาจควบคุมบริษัท และเป็นผู้ถือหุ้นรายใหญ่ของบริษัท ซึ่ง AI ถือหุ้นคิดเป็นร้อยละ 59.59 ของทุนจดทะเบียนของบริษัทฯ กรรมการของบริษัทที่ถือหุ้นใน AI ได้แก่ นายณรงค์ ธารีรัตน์วิบูลย์ นายนพพล ธารีรัตน์วิบูลย์ นายธนิตย์ ธารีรัตน์วิบูลย์ และนายอนุรักษ์ ธารีรัตน์วิบูลย์ เข้าถือหุ้นคิดเป็นร้อยละ 21.29 ร้อยละ 9.21 ร้อยละ 6.89 และร้อยละ 1.80 ของทุนจดทะเบียน AI มีกรรมการและกรรมการผู้มิอำนาจลงนามร่วมกัน ได้แก่ นายณรงค์ ธารีรัตน์วิบูลย์ นายธนิตย์ ธารีรัตน์วิบูลย์ และนายนพพล ธารีรัตน์วิบูลย์
2) บจก. เอไอ เอนจินเนียร์ริ่ง เซอร์วิสเซส (AIES)	ธุรกิจให้บริการด้านวิศวกรรมออกแบบ จัดหา และติดตั้งสถานีไฟฟ้าย่อย และสายส่งไฟฟ้าแรงสูง และบริหารโครงการด้านวิศวกรรมไฟฟ้า ผู้ผลิตและจำหน่ายลูกถ้วยไฟฟ้า PPC	<ul style="list-style-type: none"> บริษัทย่อยของ AI โดย AI เข้าถือหุ้นคิดเป็นร้อยละ 99.84 ของทุนจดทะเบียน AIES มีกรรมการ และกรรมการผู้มิอำนาจลงนามร่วมกัน ได้แก่ นายณรงค์ ธารีรัตน์วิบูลย์ และนายธนิตย์ ธารีรัตน์วิบูลย์
3) บจก.พีพีซี เอเชียัน อินซูเลเตอร์ (PPCAI)	Insulators Holding GmbH (PPC)	<ul style="list-style-type: none"> บริษัทร่วมของ AI ซึ่ง AI เข้าถือหุ้นคิดเป็นสัดส่วนร้อยละ 25.10 ของทุนจดทะเบียน PPCAI (บริษัทสัญชาติออสเตรีย ถือหุ้นคิดเป็นสัดส่วนร้อยละ 74.90 ของทุนจดทะเบียน PPCAI บุคคลเกี่ยวข้องของผู้ถือหุ้นและกรรมการของบริษัท เข้าเป็นผู้บริหาร กรรมการ และกรรมการผู้มิอำนาจควบคุมของ PPCAI
4) บจก.สามารถปาล์ม (SP)	ธุรกิจผลิตและจำหน่ายน้ำมันปาล์มดิบ	<ul style="list-style-type: none"> บุคคลเกี่ยวข้องของผู้ถือหุ้นและกรรมการของบริษัท เข้าเป็นผู้บริหาร กรรมการ และกรรมการผู้มิอำนาจควบคุม เป็นผู้ถือหุ้นรายใหญ่ในกิจการดังกล่าว
5) บจก.สามารถน้ำมันปาล์ม (SPO)	ธุรกิจผลิตและจำหน่ายน้ำมันปาล์มดิบ	<ul style="list-style-type: none"> บุคคลเกี่ยวข้องของผู้ถือหุ้นและกรรมการของบริษัท เข้าเป็นผู้บริหาร กรรมการ และกรรมการผู้มิอำนาจควบคุม เป็นผู้ถือหุ้นรายใหญ่ในกิจการดังกล่าว
6) บจก.สามารถ ปาล์ม อินด์สตรี้ (SPI)	ธุรกิจผลิตและจำหน่ายน้ำมันปาล์มดิบ	<ul style="list-style-type: none"> บุคคลเกี่ยวข้องของผู้ถือหุ้นและกรรมการของบริษัท เข้าเป็นผู้บริหาร กรรมการ และกรรมการผู้มิอำนาจควบคุม เป็นผู้ถือหุ้นรายใหญ่ในกิจการดังกล่าว

บริษัทฯ มีรายการระหว่างกันกับนิติบุคคลที่อาจมีความขัดแย้งทางผลประโยชน์ สำหรับงวดบัญชี ปี 2557 ดังนี้

นิติบุคคลที่อาจมีความขัดแย้ง	รายการระหว่างกัน	มูลค่ารายการ (ล้านบาท)		ลักษณะรายการ / ความจำเป็นและความสมเหตุสมผล
		31 ธ.ค. 56	31 ธ.ค. 57	
1) บมจ.เอเชียนอินซูเลเตอร์ (AI)	<p>รายได้จากการขายสินค้าสำเร็จรูป : บริษัทฯจำหน่ายน้ำมันปาล์มโอเลอินบรรจุขวดให้ AI</p> <p>ลูกหนี้กิจการที่เกี่ยวข้อง : บริษัทฯมีรายการลูกหนี้การค้าจากการจำหน่ายน้ำมันปาล์มโอเลอิน บรรจุขวดให้กับ AI ณ สิ้นงวดบัญชี</p> <p>ซื้อสินค้า : บริษัทฯและAIPT สั่งซื้อสินค้าจาก AI เพื่อจำหน่าย</p> <p>ค่าใช้จ่ายในการบริหาร : บริษัทฯและบริษัทย่อยจ่ายชำระค่าบริการโปรแกรมบัญชีให้กับ AI นอกจากนี้ บริษัทย่อยของบริษัที่ได้แก่ AIL มีรายการเช่าพื้นที่สำนักงานจาก AI</p>	0.04	0.05	<p>- AI สั่งซื้อน้ำมันปาล์มโอเลอินบรรจุขวดจากบริษัท เพื่อนำไปใช้การกุศล และเป็นของขวัญปีใหม่ให้กับผู้มีอุปการคุณ โดยบริษัทจำหน่ายสินค้าดังกล่าวให้กับ AI ตามเงื่อนไขการค้าปกติทั่วไป</p> <p>- บริษัทฯ และ AIPT สั่งซื้อวัสดุประกอบลูกถ้วยไฟฟ้าจาก AI เพื่อจำหน่ายให้กับผู้ประกอบการผลิตและจำหน่ายลูกถ้วยไฟฟ้ารายหนึ่ง เนื่องจากผู้ประกอบการดังกล่าวไม่สามารถสั่งซื้อจาก AI ได้โดยตรง ซึ่งเป็นผลจากนโยบายภายใน โดยปี 2557 AIPT สั่งซื้อคิดเป็นมูลค่า 2.96 ล้านบาท ซึ่งเงื่อนไขการค้าสั่งซื้อเป็นไปตามที่ตกลงร่วมกัน</p> <p>-ในปี 2551 AI ในฐานะบริษัทใหญ่ ได้จัดหาโปรแกรมบัญชีเพื่อใช้งานร่วมกันภายในกลุ่ม AI รวม 5 กิจการได้แก่ AI, บริษัท, AIPT, AIL และบจก. เอไอ เอนจิเนียริ่ง เซอร์วิสเสส (AIES) โดย AI ได้ว่าจ้างบริษัทที่ปรึกษาด้านคอมพิวเตอร์เข้าดำเนินการ โดยมีค่าใช้จ่ายรวมทั้งสิ้นเท่ากับ 17.21 ล้านบาท รวมจำนวน USER ใน 5 บริษัทเท่ากับ 40 USER โดย AI ได้ลงนามในข้อตกลงรับบริการบำรุงรักษาและสนับสนุนการใช้โปรแกรมกับที่ปรึกษาด้านคอมพิวเตอร์รายดังกล่าวมาโดยต่อเนื่องตั้งแต่ปี 2551 ซึ่งงานบริการครอบคลุมการบำรุงรักษาและสนับสนุนการใช้โปรแกรมสำหรับ 5 บริษัทข้างต้น โดยคิดค่าบริการในอัตรา 50,000 บาทต่อเดือน ทั้งนี้ AI เรียกเก็บค่าใช้จ่ายในการจัดซื้อโปรแกรมบัญชีจากแต่ละบริษัทเป็นรายเดือนตามจำนวน USER ที่ใช้จริง ซึ่งแต่ละบริษัทจะชำระเงินงวดสุดท้ายในเดือนธันวาคม 2556 นอกจากนี้ AI ได้เรียกเก็บค่าบริการบำรุงรักษาและสนับสนุนการใช้โปรแกรมรายเดือนจากแต่ละบริษัทในสัดส่วนที่เท่ากัน</p> <p>-AIL เช่าพื้นที่สำนักงานเลขที่ 254 ถนนเสรีไทย แขวงคันนายาว เขตคันนายาว กรุงเทพมหานคร จาก AI รวมเนื้อที่ 42 ตารางเมตร เพื่อใช้เป็นที่ตั้งสำนักงาน โดยมีระยะเวลาเช่ารวม 1 ปี (สิ้นสุดวันที่ 30 มิถุนายน 2558) โดยกำหนดอัตราค่าเช่าและค่าบริการต่อเดือนเท่ากับ 250 บาทต่อตารางเมตร ซึ่งเป็นราคาที่ตกลงร่วมกัน ทั้งนี้ อัตราดังกล่าวไม่รวมค่าสาธารณูปโภคภายในอาคาร ซึ่ง AI จะเรียกเก็บค่าสาธารณูปโภค (ยกเว้นค่าโทรศัพท์) ตามยอดจ่ายที่เกิดขึ้นต่อตารางเมตร</p>
		0.02	-	
		33.56	2.96	
		2.86	2.30	

นิติบุคคลที่อาจมี ความขัดแย้ง	รายการระหว่างกัน	มูลค่ารายการ (ล้านบาท)		ลักษณะรายการ / ความจำเป็น และความสมเหตุสมผล
		31 ธ.ค. 56	31 ธ.ค. 57	
2) บจก.พีพีซี เอเซีย อินซูเล- เตอร์ (PPCAI)	<u>รายได้จากการขายสินค้า</u> สำเร็จรูป : บริษัทจำหน่าย น้ำมันปาล์มโอเลอินบรรจุขวด ให้ PPCAII	-	0.02	- PPCAI สั่งซื้อน้ำมันปาล์มโอเลอินบรรจุขวดจากบริษัท เพื่อนำไปใช้เป็นของขวัญปีใหม่ให้กับผู้มี อนุคุณ โดยบริษัทจำหน่ายสินค้าดังกล่าวให้กับ PPCAI ตามเงื่อนไขการค้าปกติทั่วไป <u>ความเห็นคณะกรรมการตรวจสอบ</u> คณะกรรมการตรวจสอบได้พิจารณาและให้ความเห็นในรายการที่เกิดขึ้นระหว่างบริษัทย่อย กับ PPCAI และมีความเห็นชอบถึงความเหมาะสมของรายการ รวมถึงเงื่อนไขในการทำรายการ ความสมเหตุสมผลของราคา
3) บจก.สามารถ- ปาล์ม (SP)	<u>ซื้อสินค้า</u> : บริษัทสั่งซื้อ น้ำมันปาล์มดิบชนิดกรดสูง มากกว่า 5% จาก SP เพื่อใช้ เป็นวัตถุดิบตั้งต้นในการผลิต สินค้าเพื่อจำหน่าย	22.42	17.44	- บริษัทฯ สั่งซื้อน้ำมันปาล์มดิบชนิดมีกรดสูงมากกว่า 5% จาก SP เพื่อนำมาใช้เป็นวัตถุดิบตั้งต้นในการผลิตสินค้าจำหน่าย ซึ่งบริษัทได้กำหนดนโยบายในการสั่งซื้อน้ำมันปาล์มดิบจากบริษัทที่เกี่ยวข้อง ซึ่งได้นำเสนอต่อที่ประชุมคณะกรรมการตรวจสอบเพื่อทราบ ซึ่งบริษัทฯ ได้กำหนดให้ฝ่ายจัดซื้อของ บริษัทฯ พิจารณาเปรียบเทียบราคา เงื่อนไขการค้า รวมถึงปริมาณที่ผู้จำหน่ายแต่ละรายจะสามารถจัดส่งให้กับบริษัทฯ ได้ ก่อนการสั่งซื้อ ซึ่งการเปรียบเทียบดังกล่าว ต้องเปรียบเทียบผู้จำหน่ายอย่างน้อย 3 รายขึ้นไป ร่วมกับการพิจารณาเปรียบเทียบราคาน้ำมันปาล์มดิบจากกรมการค้าภายใน กระทรวงพาณิชย์ ซึ่งเป็นราคาอ้างอิงย้อนหลัง 1 วันทำการ ทุกครั้ง ทั้งนี้ ราคาและเงื่อนไขทางการค้าที่บริษัทฯ สั่งซื้อจาก SP เป็นไปตามเงื่อนไขการค้าปกติทั่วไป โดยมูลค่าการสั่งซื้อจาก SP ในงวดบัญชีปี 2556 และงวดบัญชีปี 2557 มีสัดส่วนมูลค่าการสั่งซื้อคิดเป็นร้อยละ 9.85 และ 1.48 ของมูลค่าการสั่งซื้อน้ำมันปาล์มดิบชนิดมีกรดสูงมากกว่า 5% รวม และคิดเป็นร้อยละ 0.87 และ 0.19 ของมูลค่าการสั่งซื้อน้ำมันปาล์มดิบรวม <u>ความเห็นคณะกรรมการตรวจสอบ</u> คณะกรรมการตรวจสอบได้พิจารณาและให้ความเห็นในรายการที่เกิดขึ้นระหว่างบริษัทฯ และ SP โดยพิจารณาเอกสารประกอบการเปรียบเทียบราคาก่อนสั่งซื้อตามนโยบายของบริษัท และมีความเห็นชอบถึงความเหมาะสมของรายการ รวมถึงเงื่อนไขในการทำรายการ ความสมเหตุสมผลของราคา
	<u>เจ้าหน้าที่กิจการที่เกี่ยวข้อง</u> : บริษัทฯมีรายการเจ้าหน้าที่การค้าจากการสั่งซื้อน้ำมันปาล์มดิบชนิดกรดสูงมากกว่า 5% จาก SP	0.36	-	

นิติบุคคลที่อาจมีความขัดแย้ง	รายการระหว่างกัน	มูลค่ารายการ (ล้านบาท)		ลักษณะรายการ / ความจำเป็นและความสมเหตุสมผล
		31 ธ.ค. 56	31 ธ.ค. 57	
4) บจก.สามารถน้ำมันปาล์ม (SPO)	<p>รายได้จากการขายสินค้าสำเร็จรูป : บริษัทฯ ซื้อซื้อน้ำมันปาล์มดิบชนิดกรดสูงมากกว่า 5% จาก SPO เพื่อใช้เป็นวัตถุดิบตั้งต้นในการผลิตสินค้าเพื่อจำหน่าย</p> <p>เจ้าหนี้กิจการที่เกี่ยวข้อง : บริษัทฯ มีรายการเจ้าหนี้การค้าจากการสั่งซื้อน้ำมันปาล์มดิบชนิดกรดสูงมากกว่า 5% จาก SPO</p>	19.50 0.39	19.75 -	<p>- บริษัทฯ ซื้อซื้อน้ำมันปาล์มดิบชนิดมีกรดสูงมากกว่า 5% จาก SPO เพื่อนำมาใช้เป็นวัตถุดิบตั้งต้นในการผลิตสินค้าจำหน่าย ซึ่งบริษัทฯ ได้กำหนดนโยบายในการสั่งซื้อน้ำมันปาล์มดิบจากบริษัทที่เกี่ยวข้อง ซึ่งได้นำเสนอต่อที่ประชุมคณะกรรมการตรวจสอบเพื่อทราบ ซึ่งบริษัทฯ ได้กำหนดให้ฝ่ายจัดซื้อของบริษัทฯ พิจารณาเปรียบเทียบราคา เงื่อนไขการค้า รวมถึงปริมาณที่ผู้จำหน่ายแต่ละรายจะสามารถจัดส่งให้กับบริษัทฯ ได้ก่อนการสั่งซื้อ ซึ่งการเปรียบเทียบดังกล่าว ต้องเปรียบเทียบผู้จำหน่ายอย่างน้อย 3 รายขึ้นไป ร่วมกับการพิจารณาเปรียบเทียบราคาน้ำมันปาล์มดิบจากกรมการค้าภายใน กระทรวงพาณิชย์ ซึ่งเป็นราคาอ้างอิงย้อนหลัง 1 วันทำการทุกครั้ง ทั้งนี้ ราคาและเงื่อนไขทางการค้าที่บริษัทฯ สั่งซื้อจาก SPO เป็นไปตามเงื่อนไขการค้าปกติทั่วไป โดยมูลค่าการสั่งซื้อจาก SPO ในงวดบัญชีปี 2556 และงวดบัญชีปี 2557 มีสัดส่วนมูลค่าการสั่งซื้อคิดเป็นร้อยละ 8.57 และ 2.14 ของมูลค่าการสั่งซื้อน้ำมันปาล์มดิบชนิดมีกรดสูงมากกว่า 5% รวม และคิดเป็นร้อยละ 0.75 และ 0.28 ของมูลค่าการสั่งซื้อน้ำมันปาล์มดิบรวม</p> <p>ความเห็นคณะกรรมการตรวจสอบ คณะกรรมการตรวจสอบได้พิจารณาและให้ความเห็นในรายการที่เกิดขึ้นระหว่างบริษัทและบริษัทย่อย โดยพิจารณาเอกสารประกอบการเปรียบเทียบราคาก่อนสั่งซื้อตามนโยบายของบริษัทฯ และมีความเห็นชอบถึงความเหมาะสมของรายการ รวมถึงเงื่อนไขในการทำรายการ ความสมเหตุสมผลของราคา</p>
5) บจก.สามารถปาล์ม อินดัสตรี (SPI)	<p>ซื้อสินค้า : บริษัทฯ ซื้อซื้อน้ำมันปาล์มดิบชนิดกรดสูงมากกว่า 5% จาก SPI เพื่อใช้เป็นวัตถุดิบตั้งต้นในการผลิตสินค้าเพื่อจำหน่าย</p> <p>เจ้าหนี้กิจการที่เกี่ยวข้อง : บริษัทฯ มีรายการเจ้าหนี้การค้าจากการสั่งซื้อน้ำมันปาล์มดิบชนิดกรดสูงมากกว่า 5% จาก SPI</p>	-	4.67 1.68	<p>- บริษัทฯ ซื้อซื้อน้ำมันปาล์มดิบชนิดมีกรดสูงมากกว่า 5% จาก SPI เพื่อนำมาใช้เป็นวัตถุดิบตั้งต้นในการผลิตสินค้าจำหน่าย ซึ่งบริษัทฯ ได้กำหนดนโยบายในการสั่งซื้อน้ำมันปาล์มดิบจากบริษัทที่เกี่ยวข้อง ซึ่งได้นำเสนอต่อที่ประชุมคณะกรรมการตรวจสอบเพื่อทราบ ซึ่งบริษัทฯ ได้กำหนดให้ฝ่ายจัดซื้อของบริษัทฯ พิจารณาเปรียบเทียบราคา เงื่อนไขการค้า รวมถึงปริมาณที่ผู้จำหน่ายแต่ละรายจะสามารถจัดส่งให้กับบริษัทฯ ได้ก่อนการสั่งซื้อ ซึ่งการเปรียบเทียบดังกล่าว ต้องเปรียบเทียบผู้จำหน่ายอย่างน้อย 3 รายขึ้นไป ร่วมกับการพิจารณาเปรียบเทียบราคาน้ำมันปาล์มดิบจากกรมการค้าภายใน กระทรวงพาณิชย์ ซึ่งเป็นราคาอ้างอิงย้อนหลัง 1 วันทำการทุกครั้ง ทั้งนี้ ราคาและเงื่อนไขทางการค้าที่บริษัทฯ สั่งซื้อจาก SPI เป็นไปตามเงื่อนไขการค้าปกติทั่วไป โดยมูลค่าการสั่งซื้อจาก SPI ในงวดบัญชีปี 2557 มีสัดส่วนมูลค่าการสั่งซื้อคิดเป็นร้อยละ 1 ของมูลค่าการสั่งซื้อน้ำมันปาล์มดิบชนิดมีกรดสูงมากกว่า 5% รวม และคิดเป็นร้อยละ 0.13 ของมูลค่าการสั่งซื้อน้ำมันปาล์มดิบรวม</p> <p>ความเห็นคณะกรรมการตรวจสอบ คณะกรรมการตรวจสอบได้พิจารณาและให้ความเห็นในรายการที่เกิดขึ้นระหว่างบริษัทและบริษัทย่อย โดยพิจารณาเอกสารประกอบการเปรียบเทียบราคาก่อนสั่งซื้อตามนโยบายของบริษัทฯ และมีความเห็นชอบถึงความเหมาะสมของรายการ รวมถึงเงื่อนไขในการทำรายการ ความสมเหตุสมผลของราคา</p>

นอกจากนี้ ณ วันที่ 31 ธันวาคม 2557 บริษัทฯ มีรายการระหว่างกันกับบุคคลที่อาจมีความขัดแย้งทางผลประโยชน์ อันเนื่องมาจากรายการค้าประกันหนี้เงินกู้สถาบันการเงินของบริษัทฯและบริษัทย่อย ดังนี้

ผู้ใช้งเงิน	ผู้ค้ำประกัน	สถาบันการเงิน	ประเภทวงเงิน	วงเงินกู้ (ล้านบาท)	ภาระหนี้ (ล้านบาท)	หลักประกัน
บริษัทฯ	กรรมการบริษัท	ธนาคารไทยพาณิชย์ จำกัด (มหาชน)	วงเงินกู้ระยะสั้น	907.00	125.00	- กรรมการบริษัทได้แก่ นายณรงค์ ธารีรัตนวิบูลย์ และนายธนิตย์ ธารีรัตนวิบูลย์ เข้าค้ำประกันเต็มจำนวน และจำหน่ายหุ้น AI กรรมการสิทธิผู้บริหารจำนวนหนึ่ง ทั้งนี้ วงเงินสินเชื่อและเงื่อนไขที่บริษัทฯ มีอยู่กับธนาคารฯ คงเดิม ซึ่งเงื่อนไขดังกล่าว บริษัทฯ ได้ดำเนินการเสร็จสิ้นแล้ว
			วงเงินกู้ระยะยาว	69.75	-	
AIPT	AIE	ธนาคารกสิกรไทย จำกัด (มหาชน)	วงเงินกู้ระยะสั้น	530.00	20.00	- จดจำนองที่ดินพร้อมสิ่งปลูกสร้างบนโฉนดที่ดินเลขที่ 13397, 17797 และเลขที่ 108147 ตั้งอยู่ตำบลท่าจีน อำเภอเมืองสมุทรสาคร จังหวัดสมุทรสาคร เนื้อที่ดินรวม 7-0-49.1 ไร่ และโฉนดที่ดินเลขที่ 18643 และเลขที่ 64303-64304 ตั้งอยู่ตำบลปากน้ำ อำเภอเมืองชุมพร จังหวัดชุมพร เนื้อที่ดินรวม 9-1-63.2 ไร่ กรรมสิทธิ์ในนาม AIPT มูลค่ารวม 700.00 ล้านบาท - Negative Pledge เครื่องจักรและอุปกรณ์คลังน้ำมันและท่าเทียบเรือของบริษัท กรรมสิทธิ์ในนาม AIPT - AIE ค้ำประกันเต็มในวงเงิน 645.00 ล้านบาท
			วงเงินกู้ระยะยาว	110.00	98.96	
			วงเงินค้ำประกัน	5.00	2.50	
AIL	AIE และ AIPT	ธนาคารกสิกรไทย จำกัด (มหาชน)	วงเงินกู้ระยะสั้น	5.00	1.59	- AIE และ AIPT ค้ำประกันรวมในวงเงิน 5.00 ล้านบาท

ในปี 2557 บริษัทฯมีรายการระหว่างกันกับบุคคลที่เกี่ยวข้องเพิ่มเติมได้แก่ นายณรงค์ ธารีรัตนวิบูลย์ ประธานกรรมการ กรรมการผู้มีอำนาจลงนาม และผู้ถือหุ้นของบริษัทฯ ซึ่งนับรวมกรรยาคิดเป็นร้อยละ 25.34 ของทุนจดทะเบียนบริษัท โดยเป็นการถือหุ้นผ่าน AI และนายธนิตย์ ธารีรัตนวิบูลย์ กรรมการ กรรมการผู้มีอำนาจลงนาม กรรมการบริหาร และผู้ถือหุ้นของบริษัทคิดเป็นร้อยละ 6.89 ของทุนจดทะเบียนบริษัท โดยเป็นการถือหุ้นผ่าน AI ซึ่งบุคคลดังกล่าวได้เข้าค้ำประกันหนี้ในนามบริษัทฯและบริษัทย่อย ที่วงเงินค้ำประกันรวมทั้งกรรมการแต่ละท่านเข้าค้ำประกันหนี้เท่ากับท่านละ 1,363.55 ล้านบาท โดยไม่คิดค่าตอบแทนจากการเข้าค้ำประกันหนี้ดังกล่าว

ความเห็นของกรรมการตรวจสอบ

คณะกรรมการตรวจสอบได้พิจารณารายการระหว่างกันของบริษัทฯ และบริษัทย่อย กับนิติบุคคลที่อาจมีความขัดแย้งทางผลประโยชน์ มีส่วนได้เสีย หรืออาจมีความขัดแย้งทางผลประโยชน์ในอนาคต ตามประกาศคณะกรรมการกำกับหลักทรัพย์และตลาดหลักทรัพย์ ในการประชุมคณะกรรมการตรวจสอบ ได้ให้ความเห็นว่ารายการระหว่างกันดังกล่าว เป็นรายการที่มีความสมเหตุสมผลและเป็นไปตามเงื่อนไขทางการค้าที่เป็นธรรมและถือปฏิบัติเช่นเดียวกันกับบุคคลหรือกิจการอื่นที่ไม่เกี่ยวข้องกันทั่วไป และไม่มีการถ่ายเทผลประโยชน์ระหว่างบริษัท

นโยบายหรือแนวโน้มการเข้าทำรายการระหว่างกัน รวมทั้งการได้มาหรือจำหน่ายไปซึ่งสินทรัพย์ของบริษัทในอนาคต

มาตรการและขั้นตอนการอนุมัติการทำรายการระหว่างกัน

กรณีที่มีรายการระหว่างกันของบริษัทฯ หรือบริษัทย่อยกับนิติบุคคลที่มีความเกี่ยวข้อง นิติบุคคลที่อาจมีความขัดแย้งทางผลประโยชน์ มีส่วนได้เสีย หรืออาจมีความขัดแย้งทางผลประโยชน์ในอนาคต ซึ่งเป็นข้อตกลงทางการค้าในลักษณะเดียวกับที่วิญญูชนจะพึงกระทำกับคู่สัญญาทั่วไปในสถานการณ์เดียวกัน ด้วยอำนาจต่อรองทางการค้าที่ปราศจากอิทธิพลในการมีสถานะเป็นกรรมการ ผู้บริหาร หรือบุคคลที่มีความเกี่ยวข้อง และมีเงื่อนไขการค้าปกติ หรือราคาตลาด ภายใต้เงื่อนไขที่สมเหตุสมผล สามารถตรวจสอบได้ และไม่ก่อให้เกิดการถ่ายเทผลประโยชน์ ฝ่ายบริหารของบริษัทฯ สามารถดำเนินการได้ตามปกติภายใต้หลักการที่ทางคณะกรรมการบริษัทได้พิจารณาอนุมัติ และจัดทำรายงานสรุปเพื่อรายงานให้กับทางคณะกรรมการตรวจสอบทราบทุกไตรมาส

สำหรับในกรณีที่มีรายการระหว่างกันไม่เป็นรายการทางการค้าปกติ บริษัทฯจะจัดให้มีการเห็นโดยคณะกรรมการตรวจสอบเกี่ยวกับความจำเป็นและความเหมาะสมของรายการนั้น ในกรณีที่คณะกรรมการตรวจสอบไม่มีความชำนาญในการพิจารณารายการระหว่างกันที่อาจเกิดขึ้น บริษัทฯจะพิจารณาให้ผู้ประเมินราคาอิสระ ผู้เชี่ยวชาญอิสระเฉพาะด้านหรือผู้ตรวจสอบบัญชี เป็นผู้ให้ความเห็นเกี่ยวกับรายการระหว่างกันดังกล่าวต่อคณะกรรมการตรวจสอบ เพื่อให้คณะกรรมการตรวจสอบใช้ในการประกอบการตัดสินใจและให้ความเห็นต่อคณะกรรมการบริษัท หรือผู้ถือหุ้นตามแต่กรณี เพื่ออนุมัติรายการดังกล่าวก่อนการเข้าทำรายการ

ทั้งนี้ บริษัทฯจะเปิดเผยรายการระหว่างกันไว้ในหมายเหตุประกอบงบการเงินที่ได้รับการตรวจสอบจากผู้สอบบัญชีของบริษัทฯ และเปิดเผยในแบบแสดงรายการข้อมูลประจำปี (แบบ 56-1) และรายงานประจำปีของบริษัทฯ (แบบ 56-2) ตามหลักเกณฑ์และกฎหมายว่าด้วยหลักทรัพย์และตลาดหลักทรัพย์ ทั้งนี้ การพิจารณาอนุมัติการทำรายการระหว่างกันดังกล่าว ต้องปฏิบัติให้เป็นไปตามกฎหมายว่าด้วยหลักทรัพย์และตลาดหลักทรัพย์ และข้อบังคับประกาศ คำสั่ง หรือข้อกำหนดของตลาดหลักทรัพย์แห่งประเทศไทย ซึ่งผู้ที่มีความขัดแย้งหรือมีส่วนได้เสียในการทำรายการระหว่างกันจะไม่มีสิทธิออกเสียงลงมติในการทำรายการระหว่างกันนั้นๆ

นโยบายหรือแนวโน้มการทำรายการระหว่างกันในอนาคต

ในอนาคตหากบริษัทฯมีความจำเป็นต้องทำรายการระหว่างกันกับนิติบุคคลที่อาจมีความขัดแย้งทางผลประโยชน์กับบริษัทฯ บริษัทฯ จะกำหนดเงื่อนไขต่างๆ ให้เป็นไปตามลักษณะการค้าและการดำเนินการค้าปกติและเป็นราคาตลาดซึ่งสามารถอ้างอิงเปรียบเทียบได้กับเงื่อนไขหรือราคาที่เกิดขึ้นกับธุรกิจประเภทเดียวกันที่บริษัทฯกระทำกับบุคคลภายนอก ทั้งนี้ บริษัทฯจะให้คณะกรรมการตรวจสอบเป็นผู้ให้ความเห็นเกี่ยวกับราคา อัตราค่าตอบแทน รวมทั้งความจำเป็นและความเหมาะสมของรายการระหว่างกันดังกล่าว ในกรณีที่คณะกรรมการตรวจสอบไม่มีความชำนาญในการพิจารณารายการระหว่างกันที่อาจเกิดขึ้น บริษัทฯจะพิจารณาให้ผู้ประเมินราคาอิสระ ผู้เชี่ยวชาญอิสระเฉพาะด้านหรือผู้สอบบัญชีของบริษัทเป็นผู้ให้ความเห็นเกี่ยวกับการทำรายการระหว่างกันดังกล่าว เพื่อให้คณะกรรมการตรวจสอบใช้ในการประกอบการตัดสินใจและให้ความเห็นต่อคณะกรรมการบริษัท หรือผู้ถือหุ้นตามแต่กรณี ทั้งนี้ บริษัทฯจะเปิดเผยรายการระหว่างกันไว้ในหมายเหตุประกอบงบการเงินที่ได้รับการตรวจสอบจากผู้สอบบัญชีของบริษัทฯ และเปิดเผยในแบบแสดงรายการข้อมูลประจำปี (แบบ 56-1) และรายงานประจำปีของบริษัท (แบบ 56-2) ตามหลักเกณฑ์และกฎหมายว่าด้วยหลักทรัพย์และตลาดหลักทรัพย์ และข้อบังคับ ประกาศ คำสั่ง หรือข้อกำหนดของตลาดหลักทรัพย์แห่งประเทศไทย

อนึ่ง ในส่วนการซื้อ-ขายสินค้าระหว่างกัน จะคงเหลือเพียงการซื้อน้ำมันปาล์มดิบชนิดกรดสูงมากกว่า 5% โดยจะพิจารณาดำเนินการภายใต้นโยบายการสั่งซื้อน้ำมันปาล์มดิบจากบริษัทฯที่เกี่ยวข้อง ซึ่งบริษัทฯกำหนดนโยบายการทำรายการกับนิติบุคคลที่เกี่ยวข้องไว้อย่างชัดเจน ทั้งนี้ รายการระหว่างกันที่อาจเกิดขึ้นในอนาคตนั้น กรรมการจะต้องปฏิบัติตามระเบียบต่างๆ ที่ได้กำหนดขึ้นและกรรมการจะต้องไม่อนุมัติรายการใดๆ ที่ตนหรือบุคคลที่อาจมีความขัดแย้งทางผลประโยชน์ในลักษณะอื่นใดกับบริษัทฯ และจะต้องเปิดเผยรายการดังกล่าวต่อคณะกรรมการบริษัทเพื่อให้คณะกรรมการบริษัทพิจารณา ซึ่งบริษัทจะต้องปฏิบัติให้เป็นไปตามกฎหมายว่าด้วยหลักทรัพย์และตลาดหลักทรัพย์และข้อบังคับประกาศ คำสั่ง หรือข้อกำหนดของตลาดหลักทรัพย์แห่งประเทศไทยรวมถึงการปฏิบัติตามข้อกำหนดที่เกี่ยวกับการเปิดเผยข้อมูลการทำรายการเกี่ยวกันและการได้มาหรือจำหน่ายไปซึ่งทรัพย์สินของบริษัทฯหรือบริษัทย่อย และตามมาตรฐานบัญชีที่กำหนดโดยสมาคมนักบัญชีโดยเคร่งครัด นอกจากนี้ บริษัทฯ จะไม่ทำรายการระหว่างกันกับบริษัทที่เกี่ยวข้องที่ไม่ใช่การดำเนินธุรกิจตามปกติของบริษัทฯ

ข้อมูลทางการเงินที่สำคัญ

บริษัท เอไอ เอนเนอร์จี้ จำกัด (มหาชน) และบริษัทย่อย

(หน่วย : ล้านบาท)

งบกำไรขาดทุน	2557 (ฉบับปรับปรุง)	2556	2555
รายได้จากการขาย	4,560.31	4,222.58	3,450.23
รายได้รวม	4,574.73	4,235.78	3,461.94
ต้นทุนและค่าใช้จ่าย	4,449.92	4,040.63	3,548.43
กำไร (ขาดทุน) ขั้นต้น	266.47	381.36	63.53
กำไร (ขาดทุน) ก่อนต้นทุนทางการเงินและภาษี	147.98	280.19	(29.88)
กำไร (ขาดทุน) สุทธิ	90.67	195.15	(86.49)
งบแสดงฐานะการเงิน			
สินทรัพย์รวม	2,502.86	2,022.90	2,355.68
หนี้สินรวม	659.60	270.31	1,981.80
ส่วนของผู้ถือหุ้น	1,843.26	1,752.59	373.88
อัตราส่วนทางการเงิน			
อัตรากำไรขั้นต้น (%)	5.84	9.03	1.84
อัตรากำไรสุทธิ (%)	1.98	4.62	(2.51)
อัตราผลตอบแทนต่อทุน (%)	4.92	11.14	(23.13)
อัตราผลตอบแทนจากสินทรัพย์รวม (%)	3.62	9.65	(3.67)
อัตราส่วนหนี้สินต่อส่วนของผู้ถือหุ้น (เท่า)	0.36	0.15	5.30
ผลการดำเนินงานต่อหุ้น (บาท)			
กำไร (ขาดทุน) สุทธิต่อหุ้น	0.02	0.25	(0.11)
มูลค่าตามบัญชีต่อหุ้น	0.41	1.55	1.01
เงินปันผลจ่ายต่อหุ้น	-	-	-

การวิเคราะห์และคำอธิบายของฝ่ายจัดการ

(ก) ตารางสรุปฐานะการเงินและผลการดำเนินงาน

สรุปรายการ งบแสดงฐานะทางการเงิน	งบการเงินรวม จากการรวมธุรกิจภายใต้การควบคุมเดียวกัน (ตรวจสอบ)				งบการเงินรวม (ตรวจสอบ) ฉบับปรับปรุง	
	สิ้นสุด 31 ธ.ค. 55		สิ้นสุด 31 ธ.ค. 56		สิ้นสุด 31 ธ.ค. 57	
	ล้านบาท	%	ล้านบาท	%	ล้านบาท	%
สินทรัพย์						
เงินสดและรายการเทียบเท่าเงินสด	18.84	0.80%	73.12	3.61%	189.59	7.58%
เงินลงทุนชั่วคราว	0.00	0.00%	0.05	0.00%	0.09	0.00%
ลูกหนี้การค้าและลูกหนี้อื่น-สุทธิ	289.58	12.29%	276.88	13.69%	477.12	19.06%
สินค้าคงเหลือ-สุทธิ	787.95	33.45%	370.59	18.32%	434.14	17.35%
พัสดุน้ำมันคงเหลือ	2.30	0.10%	4.82	0.24%	2.37	0.09%
สินทรัพย์หมุนเวียนอื่น	0.31	0.01%	0.00	0.00%	0.00	0.00%
สินทรัพย์ไม่หมุนเวียนที่ถือไว้เพื่อขาย-สุทธิ	0.00	0.00%	0.00	0.00%	2.54	0.10%
รวมสินทรัพย์หมุนเวียน	1,098.98	46.65%	725.46	35.86%	1,105.85	44.18%
เงินฝากสถาบันการเงินที่ติดภาระค้ำประกัน ที่ดิน อาคาร เรือเดินทะเล และอุปกรณ์-สุทธิ	0.00	0.00%	2.00	0.10%	2.00	0.08%
สินทรัพย์ไม่มีตัวตน -สุทธิ	1,207.68	51.27%	1,264.72	62.52%	1,377.91	55.05%
สินทรัพย์ไม่มีตัวตน -สุทธิ	0.05	0.00%	0.10	0.01%	0.15	0.01%
สินทรัพย์ภาษีเงินได้รอการตัดบัญชี	41.04	1.74%	4.30	0.21%	0.76	0.03%
สินทรัพย์ไม่หมุนเวียนอื่น	7.93	0.34%	26.32	1.30%	16.18	0.65%
รวมสินทรัพย์ไม่หมุนเวียน	1,256.70	53.35%	1,297.44	64.14%	1,397.00	55.82%
รวมสินทรัพย์	2,355.68	100.00%	2,022.90	100.00%	2,502.85	100.00%
หนี้สิน						
เงินเบิกเกินบัญชีและเงินกู้ยืมระยะสั้นจาก สถาบันการเงิน	1,263.00	53.61%	93.62	4.63%	316.92	12.66%
เจ้าหนี้การค้าและเจ้าหนี้อื่น	148.13	6.29%	78.09	3.86%	203.12	8.12%
เงินกู้ยืมระยะสั้นจากกิจการที่เกี่ยวข้องกัน	394.00	16.73%	0.00	0.00%	0.00	0.00%
เงินกู้ยืมระยะยาวที่ถึงกำหนดชำระภายใน หนึ่งปี	65.06	2.76%	32.34	1.60%	22.08	0.88%
ภาษีเงินได้นิติบุคคลค้างจ่าย	0.00	0.00%	0.00	0.00%	28.67	1.14%
หนี้สินหมุนเวียนอื่น	16.79	0.71%	0.00	0.00%	0.00	0.00%
รวมหนี้สินหมุนเวียน	1,886.98	80.10%	204.05	10.09%	570.79	22.80%
เงินกู้ยืมระยะยาวจากสถาบันการเงิน-สุทธิ	87.80	3.73%	56.29	2.78%	76.88	3.07%
ภาระผูกพันผลประโยชน์พนักงาน	7.02	0.30%	9.97	0.49%	11.93	0.48%
รวมหนี้สินไม่หมุนเวียน	94.82	4.03%	66.26	3.27%	88.81	3.55%
รวมหนี้สิน	1,981.80	84.13%	270.31	13.36%	659.60	26.35%
ส่วนของผู้ถือหุ้น						
ทุนจดทะเบียน	370.00	15.71%	1,130.00	55.86%	1,130.00	45.15%
ทุนที่ออกจำหน่ายและชำระเต็มมูลค่าแล้ว	370.00	15.71%	1,130.00	55.86%	1,130.00	45.15%
ส่วนได้เสียที่ไม่มีอำนาจควบคุม	181.07	7.68%	0.00	0.00%	0.00	0.00%
ส่วนเกินมูลค่าหุ้นสามัญ	0.00	0.00%	605.11	29.91%	605.11	24.18%
กำไร(ขาดทุน)สะสม	(177.19)	(7.52%)	22.71	1.13%	(113.37)	(4.53%)
ผลแตกต่างจากการจัดโครงสร้างธุรกิจภายใต้การควบคุมเดียวกัน	0.00	0.00%	(5.23)	(0.26%)	(5.23)	(0.21%)
รวมส่วนของผู้ถือหุ้น	373.88	15.87%	1,752.59	86.64%	1,843.25	73.65%
รวมหนี้สินและส่วนของผู้ถือหุ้น	2,355.68	100.00%	2,022.90	100.00%	2,502.85	100.00%

สรุปรายการ งบกำไรขาดทุนเบ็ดเสร็จ	งบการเงินรวมจากการรวมธุรกิจภายใต้การควบคุมเดียวกัน (ตรวจสอบ)				งบการเงินรวม (ตรวจสอบ) ฉบับปรับปรุง	
	สิ้นสุด 31 ธ.ค. 55		สิ้นสุด 31 ธ.ค. 56		สิ้นสุด 31 ธ.ค. 57	
	ล้านบาท	%	ล้านบาท	%	ล้านบาท	%
รวมรายได้	3,461.94	100.00%	4,235.78	100.00%	4,574.73	100.00%
รายได้จากการขาย	3,403.48	98.31%	4,083.10	96.39%	4,390.48	95.97%
รายได้จากการรับจ้างผลิต	18.17	0.52%	93.83	2.22%	133.54	2.92%
รายได้จากการเดินเรือ	28.58	0.83%	45.64	1.08%	35.29	0.77%
รายได้จากการบริการท่าเทียบเรือ	-	0.00%	-	0.00%	1.00	0.02%
รวมต้นทุนขายและบริการ	3,386.70	97.83%	3,841.22	90.69%	4,293.84	93.86%
ต้นทุนขาย	3,350.23	96.77%	3,754.53	88.64%	4,168.07	91.11%
ต้นทุนการรับจ้างผลิต	15.13	0.44%	46.74	1.11%	78.13	1.71%
ต้นทุนบริการเดินเรือ	21.34	0.62%	39.95	0.94%	47.14	1.03%
ต้นทุนบริการท่าเทียบเรือ	-	0.00%	-	0.00%	0.50	0.01%
กำไรขั้นต้น	63.53	1.84%	381.36	9.00%	266.47	5.82%
รายได้อื่น/1	11.71	0.34%	13.20	0.31%	14.42	0.32%
กำไรก่อนค่าใช้จ่าย	75.24	2.17%	394.56	9.31%	280.89	6.14%
ค่าใช้จ่ายในการขาย	56.73	1.64%	59.92	1.41%	55.49	1.25%
ค่าใช้จ่ายในการบริหาร	48.39	1.40%	54.45	1.29%	77.41	1.69%
กำไรก่อนต้นทุนทางการเงินและภาษี	(29.88)	(0.86%)	280.19	6.61%	147.99	3.23%
ต้นทุนทางการเงิน	66.82	1.93%	48.07	1.13%	23.18	0.51%
กำไรก่อนภาษีเงินได้	(96.70)	(2.79%)	232.13	5.50%	124.81	2.73%
ภาษีเงินได้นิติบุคคล	10.21	0.29%	(36.97)	(0.87%)	(34.14)	(0.75%)
กำไร (ขาดทุน) สำหรับงวด	(86.49)	(2.50%)	195.15	4.61%	90.67	1.98%
การแบ่งปัน(ขาดทุน)กำไร						
ส่วนที่เป็นของบริษัทใหญ่	(1.63)	(1.20%)	200.82	4.74%	90.67	1.98%
ส่วนที่เป็นของส่วนได้เสียที่ไม่มีอำนาจควบคุม	(44.86)	(1.30%)	(5.67)	(0.13%)	-	0.00%
กำไร (ขาดทุน) เบ็ดเสร็จรวมสำหรับงวด	(86.49)	(2.50%)	195.15	4.61%	90.67	1.98%
กำไรต่อหุ้น (บาท/หุ้น)	(1.40)		0.25		0.08	
มูลค่าที่ตราไว้ (บาท/หุ้น)	10.00		1.00		1.00	
จำนวนหุ้นสามัญ (ล้านหุ้น)	37.00		803.23		1,130	

หมายเหตุ : /1 รายได้อื่น : หมายถึง รายได้จากค่าขนส่งสินค้า รายได้จากการรับคืนสินค้าคงเหลือจากการผลิต รายได้จากการขายเศษวัสดุ และรายได้อื่น โดยรายได้จากการขนส่งสินค้าเกิดจากการขนส่งสินค้าให้กับลูกค้าบางรายที่ไม่สามารถจัดหารถขนส่งเองได้ในบางช่วง โดยในงวดบัญชีปี 2555 ปี 2556 และงวดบัญชีปี 2557 บริษัทมีรายได้จากการขนส่งสินค้าเท่ากับ 8.16 ล้านบาท 5.10 ล้านบาท และ 0.21 ล้านบาท ตามลำดับ ทั้งนี้ รายได้จากการรับคืนสินค้าคงเหลือ เกิดจากการรับคืนวัตถุดิบจากการรับจ้างผลิตหรือรับจ้างกลั่นน้ำมันปาล์มดิบ ที่เป็นผลจากส่วนเกินจากค่า Conversion การผลิตที่ตกลงกับลูกค้า

สรุปรายการกระแสเงินสด (หน่วย: ล้านบาท)	งบการเงินรวม จากการรวมธุรกิจภายใต้การควบคุม เดียวกัน (ตรวจสอบ)		งบการเงินรวม (ตรวจสอบ) ฉบับปรับปรุง
	ปี 2555	ปี 2556	ปี 2557
กำไรก่อนภาษีเงินได้	(96.70)	232.13	124.80
ปรับกระทบกำไร (ขาดทุน) เป็นเงินสดรับ (จ่าย) จากการดำเนินงาน ค่าเสื่อมราคา	69.08	66.02	72.30
โปรแกรมคอมพิวเตอร์ตัดจำหน่าย	0.03	0.02	0.04
สินทรัพย์ไม่หมุนเวียนอื่นตัดจำหน่าย	-	-	0.73
(กำไร) ขาดทุนจากการขายทรัพย์สิน	2.01	-	-
(กลับรายการ)หนี้สงสัยจะสูญ	0.69	0.32	(0.41)
หนี้สูญ	0.45	-	-
(กำไร) ขาดทุนที่ยังไม่เกิดขึ้นจากอัตราแลกเปลี่ยน	(0.28)	(0.05)	0.12
(กำไร) ขาดทุนจากการเลิกใช้อุปกรณ์	0.36	0.02	0.52
(กำไร) ขาดทุนจากการเลิกใช้สินทรัพย์ไม่หมุนเวียนที่ถือไว้เพื่อขาย	-	-	1.94
(กลับรายการ)ค่าเผื่อมูลค่าลดลงของสินค้า	7.01	(8.59)	0.12
ค่าใช้จ่ายผลประโยชน์ระยะยาวของพนักงาน	1.55	2.23	1.97
ดอกเบี้ยรับ	(0.35)	(0.52)	(0.70)
ดอกเบี้ยจ่าย	66.46	48.07	23.18
ตัดจ่ายภาษีถูกหัก ณ ที่จ่าย	-	-	0.08
กำไร(ขาดทุน) จากการดำเนินงานก่อนการเปลี่ยนแปลงใน สินทรัพย์และหนี้สินดำเนินงาน	50.31	339.65	224.69
ลูกหนี้การค้าและลูกหนี้อื่น (เพิ่มขึ้น)ลดลง	(116.08)	14.55	(201.67)
สินค้าคงเหลือ (เพิ่มขึ้น)ลดลง	(209.16)	425.95	(63.68)
พัสดุน้ำมันคงเหลือ (เพิ่มขึ้น)ลดลง	0.35	(2.52)	2.45
สินทรัพย์ไม่หมุนเวียนที่ถือไว้เพื่อขาย (เพิ่มขึ้น)ลดลง	-	-	(2.44)
สินทรัพย์หมุนเวียนอื่น (เพิ่มขึ้น)ลดลง	0.48	-	-
สินทรัพย์ไม่หมุนเวียนอื่น (เพิ่มขึ้น)ลดลง	-	(0.04)	(8.73)
เจ้าหนี้การค้าและเจ้าหนี้อื่น เพิ่มขึ้น (ลดลง)	97.62	(87.38)	119.78
หนี้สินหมุนเวียนอื่น	4.32	-	-
รับเงินสดจากการขอคืนภาษีเงินได้นิติบุคคล	-	1.26	1.79
จ่ายภาษีเงินได้	(0.81)	(2.76)	(2.32)
เงินสดสุทธิใช้ไปในกิจกรรมดำเนินงาน	(172.97)	688.71	69.87

สรุปรายการบกระแสเงินสด (หน่วย: ล้านบาท)	งบการเงินรวม จากการรวมธุรกิจภายใต้การควบคุม เดียวกัน (ตรวจสอบ)		งบการเงินรวม (ตรวจสอบ) ฉบับปรับปรุง
	ปี 2555	ปี 2556	ปี 2557
เงินฝากสถาบันการเงินที่ติดภาระค่าประกันเพิ่มขึ้น	-	(2.00)	-
เงินลงทุนชั่วคราวเพิ่มขึ้น	-	(0.05)	(0.04)
รับดอกเบี้ย	0.35	0.51	0.70
เงินสดจ่ายเพื่อซื้อหุ้นในบริษัทย่อยจากผู้ถือหุ้นเดิม	-	(435.07)	-
เงินสดจ่ายซื้ออาคารและอุปกรณ์	(35.55)	(115.30)	(157.00)
ดอกเบี้ยจ่ายเพื่อติดตั้งอุปกรณ์	(2.91)	(0.25)	-
เงินสดรับจากการจำหน่ายอุปกรณ์	14.81	-	0.12
ซื้อโปรแกรมคอมพิวเตอร์	(0.02)	-	(0.08)
จ่ายชำระเงินมัดจำอุปกรณ์	(1.91)	(20.55)	(2.16)
จ่ายชำระเจ้าหนี้จากการซื้ออุปกรณ์	(10.04)	(3.78)	(5.19)
เงินสดสุทธิใช้ไปในกิจกรรมลงทุน	(35.27)	(576.49)	(163.65)
เงินสดจ่ายดอกเบี้ย	(71.12)	(49.44)	(23.37)
เงินเบิกเกินบัญชีและเงินกู้ยืมระยะสั้นจากสถาบันการเงินเพิ่มขึ้น	342.05	(1,169.38)	223.30
เงินกู้ยืมระยะสั้นจากกิจการที่เกี่ยวข้องกันลดลง	(55.00)	(394.00)	-
เงินกู้ยืมระยะยาวจากสถาบันการเงินเพิ่มขึ้น	-	-	110.00
เงินสดจ่ายคืนเงินกู้ยืมระยะยาวจากสถาบันการเงิน	(131.85)	(64.23)	(99.67)
เงินสดรับจากการเพิ่มทุน	-	1,365.11	-
ทุนของส่วนได้เสียที่ไม่มีอำนาจควบคุมเพิ่มขึ้น	80.00	254.00	-
เงินสดสุทธิใช้ไปในกิจกรรมจัดหาเงิน	164.08	(57.94)	210.26
เงินสดและรายการเทียบเท่าเงินสดเพิ่มขึ้น (ลดลง)-สุทธิ	(44.16)	54.28	116.48
เงินสดและรายการเทียบเท่าเงินสด ณ วันต้นปี	63.00	18.84	73.12
เงินสดและรายการเทียบเท่าเงินสด ณ วันสิ้นปี	18.84	73.12	189.60
ข้อมูลเพิ่มเติมประกอบงบกระแสเงินสด รายการที่ไม่ใช่เงินสด ประกอบด้วย			
เจ้าหนี้ทรัพย์สินสำหรับอุปกรณ์	0.76	5.62	10.63
โอนเครื่องจักรเป็นสินทรัพย์ไม่หมุนเวียนที่ถือไว้เพื่อขาย	-	-	2.03
โอนเงินมัดจำค่าสินทรัพย์เป็นอุปกรณ์	0.54	1.90	20.55
เจ้าหนี้ทรัพย์สินสำหรับสินทรัพย์ไม่มีตัวตน	-	0.07	-
โอนเงินมัดจำค่าสินทรัพย์เป็นสินทรัพย์ไม่หมุนเวียนอื่น	-	-	0.03

(ข) ตารางสรุปอัตราส่วนทางการเงินที่สำคัญ

อัตราส่วนทางการเงิน		ปี 2555	ปี 2556	ปี 2557 (ฉบับปรับปรุง)
อัตราส่วนสภาพคล่อง (Liquidity ratio)				
อัตราส่วนสภาพคล่อง	เท่า	0.58	3.56	1.94
อัตราส่วนสภาพคล่องหมุนเร็ว	เท่า	0.16	2.20	1.17
อัตราส่วนสภาพคล่องกระแสเงินสด	เท่า	(0.10)	2.51	0.17
อัตราส่วนหมุนเวียนลูกหนี้การค้า	เท่า	15.07	15.46	12.10
ระยะเวลาเก็บหนี้เฉลี่ย	วัน	23.88	23.28	30.17
อัตราส่วนหมุนเวียนสินค้าคงเหลือ	เท่า	54.03	10.37	10.46
ระยะเวลาขายสินค้าเฉลี่ย	วัน	6.66	34.72	34.90
อัตราส่วนหมุนเวียนเจ้าหนี้การค้า	เท่า	41.14	58.94	30.54
ระยะเวลาชำระหนี้เจ้าหนี้การค้า	วัน	8.75	6.10	11.95
Cash cycle	วัน	21.80	(0.94)	53.12
อัตรากำไรขั้นต้น	%	1.84%	9.03%	5.84
อัตรากำไรสุทธิ	%	(2.79%)	4.85%	1.98
อัตราผลตอบแทนผู้ถือหุ้น	%	(28.34%)	11.14%	5.04
อัตราผลตอบแทนจากสินทรัพย์	%	(4.39%)	9.65%	6.54
อัตราผลตอบแทนจากสินทรัพย์ถาวร	%	(2.23%)	15.43%	6.86
อัตรากำไรของสินทรัพย์	เท่า	1.57	2.09	2.02
อัตราส่วนหนี้สินต่อส่วนของผู้ถือหุ้น	เท่า	5.95	0.15	0.36
อัตราส่วนความสามารถชำระดอกเบี้ย	เท่า	(1.54)	5.79	6.38
อัตรากำไรเงินปันผล	%	0.00%	0.00%	0.00%

คำอธิบายและการวิเคราะห์ฐานะการเงินและผลการดำเนินงาน

ผลการดำเนินงาน

ภาพรวมของผลการดำเนินงานที่ผ่านมา

บริษัทดำเนินธุรกิจผลิตและจำหน่ายน้ำมันไบโอดีเซลที่ผลิตจากน้ำมันปาล์มดิบ ผลิตและจำหน่ายน้ำมันปาล์ม โอเลอินผ่านกรรมวิธีภายใต้ตราสินค้า “พาโมลา” รวมถึงจำหน่ายวัตถุดิบได้แก่ น้ำมันปาล์มดิบ และน้ำมันปาล์มบริสุทธิ์ไม่แยกไข และจำหน่ายผลิตภัณฑ์ซึ่งเป็นผลพลอยได้จากกระบวนการผลิต ได้แก่ กรดไขมันปาล์ม ไขมันปาล์มบริสุทธิ์ และกลีเซอริน สำหรับนำไปใช้ป็นวัตถุดิบในอุตสาหกรรมการผลิตต่อเนื่องต่างๆ อาทิ สบู่ ครีมเทียม เครื่องสำอาง รวมถึงนำกลับไปใช้เป็นวัตถุดิบในการผลิตน้ำมันไบโอดีเซล โดยบริษัทผลิตและจำหน่ายสินค้าตามคำสั่งซื้อของลูกค้า ซึ่งนอกจากการผลิตสินค้าจำหน่ายแล้ว บริษัทยังให้บริการรับจ้างกลั่นน้ำมันปาล์มดิบให้กับลูกค้าในธุรกิจปิโตรเลียมอีกด้วย ทั้งนี้ กลุ่มลูกค้าของบริษัทสำหรับผลิตภัณฑ์น้ำมันไบโอดีเซล ได้แก่ กลุ่มผู้ค้าน้ำมันตามมาตรา 7 แห่งพระราชบัญญัติการค้าน้ำมันเชื้อเพลิง พ.ศ. 2543 กลุ่มลูกค้าผลิตภัณฑ์น้ำมันปาล์มโอเลอินผ่านกรรมวิธี ได้แก่ กลุ่มอุตสาหกรรมผลิตอาหารทั้งทางตรงและทางอ้อม กลุ่มลูกค้าสำเร็จรูป ได้แก่ โรงแรม ร้านอาหารที่เป็นเชน และร้านค้าทั่วไป รวมถึงกลุ่มลูกค้าที่ซื้อเพื่อแบ่งบรรจุขายอีกทอด โดยบริษัทได้รับประกาศนียบัตร และใบรับรองคุณภาพต่างๆ ซึ่งแสดงให้เห็นถึงการบริหารจัดการที่ดีและการผลิตสินค้าที่ได้คุณภาพและเป็นไปตามมาตรฐาน อาทิ ISO 9001: 2008 HACCP GMP Kosher รวมถึงการได้รับการรับรองการเข้าเป็นสมาชิก Roundtable Sustainability of Palm Oil หรือ RSPO ซึ่งเป็นองค์กรระหว่างประเทศที่สนับสนุนให้เกิดการส่งเสริมการเจริญเติบโต และการใช้น้ำมันปาล์มอย่างยั่งยืน ด้วยการร่วมมือดำเนินงานภายในห่วงโซ่อุปทาน (Supply Chain)

บริษัทจัดโครงสร้างกลุ่มเพื่อเตรียมความพร้อมในการนำบริษัทเข้าจดทะเบียนในตลาดหลักทรัพย์ฯ (Spin-off) และป้องกันความขัดแย้งที่อาจเกิดขึ้นในอนาคต โดยเข้าซื้อกิจการของ 2 บริษัทจาก AI ในเดือนเมษายน 2556 จึงทำให้ปัจจุบัน บริษัทามีบริษัทย่อย 2 บริษัทได้แก่ AIL และ AIPT โดยบริษัทเข้าถือหุ้นในกิจการดังกล่าวคิดเป็นสัดส่วนร้อยละ 99.99 ของทุนจดทะเบียน AIL และ AIPT ทั้งนี้ AIL ดำเนินธุรกิจให้บริการขนส่งสินค้าทางทะเล โดยสามารถให้บริการขนส่งน้ำมันเชื้อเพลิง น้ำมันปาล์มดิบ และน้ำมันปาล์มกลั่นบริสุทธิ์ให้กับลูกค้าทั้งในและระหว่างประเทศ และ AIPT ดำเนินธุรกิจให้บริการท่าเทียบเรือและคลังน้ำมันเชื้อเพลิง รวมถึงผลิตและจำหน่ายน้ำแข็งสำหรับอุตสาหกรรมอาหาร ซึ่ง AIPT มีท่าเทียบเรือน้ำลึกและคลังน้ำมัน 2 แห่ง ตั้งอยู่ที่อำเภอท่าฉลอม จังหวัดสมุทรสาคร และอำเภอเมืองชุมพร จังหวัดชุมพร ที่มีความสามารถในการกักเก็บน้ำมันรวมทั้งสิ้นประมาณ 33,186,000 ลิตร โดยบริษัทและบริษัทย่อยได้รับการส่งเสริมการลงทุนตามพระราชบัญญัติส่งเสริมการลงทุน พ.ศ. 2520 สำหรับธุรกิจผลิตไบโอดีเซล ธุรกิจขนส่งทางเรือ และธุรกิจขนถ่ายสินค้าสำหรับเรือเดินทะเล บริษัทฯและบริษัทย่อยไม่มีค่าใช้จ่ายภาษีเงินได้นิติบุคคลสำหรับงวด เนื่องจากมีผลขาดทุนทางภาษีเงินได้หลังปรับปรุงด้วยผลขาดทุนสะสมยกมาไม่เกิน 5 รอบระยะเวลาบัญชี

บริษัทฯและบริษัทย่อยมีรายได้จากการดำเนินธุรกิจแบ่งออกเป็น 1) รายได้จากการขาย ประกอบด้วยรายได้จากธุรกิจน้ำมันปาล์ม รายได้จากการจำหน่ายน้ำแข็ง และรายได้จากการจำหน่ายวัสดุประกอบลูกถ้วยไฟฟ้า 2) รายได้จากการรับจ้างผลิต 3) รายได้จากการเดินเรือ และ 4) รายได้จากการบริการท่าเทียบเรือ

สำหรับภาพรวมของอุตสาหกรรมน้ำมันปาล์ม อุตสาหกรรมน้ำมันไบโอดีเซลและน้ำมันปาล์มโอเลอิน ราคาน้ำมันปาล์มดิบ สำหรับปี 2555 สถานการณ์ราคาน้ำมันปาล์มมีความผันผวน สืบเนื่องจากราคาน้ำมันปาล์มในตลาดโลกลดลง จากผลของสต็อกน้ำมันปาล์มที่มีอยู่ในระดับสูงเป็นประวัติการณ์ กอปรกับภาวะเศรษฐกิจโลกยังไม่ฟื้นตัว จึงส่งผลทำให้เกิดสภาวะผลผลิตล้นตลาด ราคาหลายปาล์มน้ำมันและน้ำมันปาล์มดิบจึงปรับตัวลดลงเป็นอย่างมาก รัฐบาลจึงเข้าแทรกแซงโดยการออกมาตรการรับซื้อน้ำมันปาล์มออกจากตลาด โดยปัจจุบันได้ขยายระยะเวลารับซื้อตามโครงการแก้ไขปัญหาน้ำมันปาล์มและราคาผลปาล์มตกต่ำปี 2555 – 2556 รอบ 2 จำนวน 50,000 ตัน ในราคาตันละ 25,000 บาท หรือ 25 บาทต่อกิโลกรัม ซึ่งการดำเนินมาตรการดังกล่าว ช่วยให้ราคาปาล์มน้ำมันและน้ำมันปาล์มดิบมีความผันผวนลดลง และปี 2556 ราคาน้ำมันปาล์มดิบเริ่มเข้าสู่ภาวะเสถียรภาพ เนื่องจากรัฐบาลพยายามผลักดันการดำเนินการตามแผนพัฒนาพลังงานทดแทนและพลังงานทางเลือก 25%ในอีก 10 ปี (พ.ศ. 2555 – 2564) (AEDP) เพื่อให้บรรลุเป้าหมายการผลิตน้ำมันไบโอดีเซลในปี 2564 ที่ 5.97 ล้านลิตรต่อวัน กอปรกับเป้าหมายการส่งเสริมในการขยายพื้นที่เพาะปลูกเป็น 5.5 ล้านไร่ เพื่อให้มีกำลังการผลิตน้ำมันปาล์มดิบไม่น้อยกว่า 3.05 ล้านตันต่อปี และมีอัตราการใช้พื้นที่ไม่น้อยกว่าร้อยละ 18 เพื่อเป็นการรองรับความต้องการน้ำมันปาล์มดิบตามแผน AEDP ดังกล่าว สำหรับปี 2557 ราคาน้ำมันปาล์มดิบยังคงมีความผันผวนในบางช่วงเวลา เนื่องจากราคาน้ำมันปาล์มในตลาดโลกลดลง ซึ่งทางรัฐบาลพยายามผลักดันและเข้าแทรกแซงเพื่อตรึงราคาโดยพยายามผลักดันและสนับสนุนน้ำมันไบโอดีเซลหมุนเร็ว จาก B5 เป็น B7 ตามแผนพัฒนาพลังงานทดแทนและพลังงานทางเลือกดังกล่าวข้างต้น

ในปี 2557 บริษัทฯ ได้ดำเนินการจัดทางการเงินประจำปี 2557 สิ้นสุดวันที่ 31 ธันวาคม 2557 (ฉบับที่ กต.ส่งแก้ไข) ซึ่งได้ผ่านการตรวจสอบโดยผู้สอบบัญชี บริษัท เอเอ็นเอส ออดิท จำกัด ดังนี้

- บริษัทฯ ได้จัดทำรายงานต้นทุนการผลิตเพิ่มเติม โดยการจัดทำและจัดเก็บข้อมูลต้นทุนการรับจ้างผลิต ในส่วนที่บริษัทได้รับค่าตอบแทนเป็นผลิตภัณฑ์พลอยได้ และได้นำผลิตภัณฑ์ที่ได้รับมาใช้เพื่อผลิตสินค้าของบริษัท เป็นการลดต้นทุนการผลิตที่เกิดขึ้นจริง ซึ่งได้แก้ไขสำหรับการรับรู้รายได้ เป็นรายได้บริการรับจ้างผลิต ตามมูลค่าของราคาผลิตภัณฑ์พลอยได้ ณ เวลานั้นๆ พร้อมทั้งนำเสนอข้อมูลค่าเพิ่มสำหรับยอดขายที่เพิ่มขึ้นจากการให้บริการ ทำให้เกิดการคำนวณต้นทุนการผลิตตามส่วนงานที่เกิดขึ้นจริง รายได้ที่เพิ่มขึ้น จากมูลค่าผลิตภัณฑ์พลอยได้ จะเท่ากับ ต้นทุนผลิตสินค้าที่เพิ่มขึ้นจากนำผลิตภัณฑ์ที่ได้มาใช้ผลิตสินค้าเพื่อขาย ซึ่งไม่ส่งผลกระทบต่องบการเงินที่มีสาระสำคัญ

- บริษัทฯ ได้จัดให้มีการเปรียบเทียบรายการซื้อวัตถุดิบเพื่อผลิต และการรับวัตถุดิบเพื่อการรับจ้างผลิต กับ รายการขายสินค้าและส่งสินค้าจากการรับจ้างผลิต เพื่อเป็นเปรียบเทียบให้เห็นถึงปริมาณวัตถุดิบและสินค้าที่เข้า-ออกว่า มีปริมาณสอดคล้องกัน และสามารถยอมรับได้ เป็นผลให้มีการปรับปรุงรายได้จากการขายสินค้าเพิ่มเติม จากการส่งมอบสินค้ารับจ้างผลิตเกินกว่าจำนวนวัตถุดิบที่รับเพื่อการรับจ้างงบการเงินประจำปี 2557 สิ้นสุดวันที่ 31 ธันวาคม 2557 (ฉบับที่ กต.ส่งแก้ไข) มีรายงานของผู้สอบบัญชี เป็น 2 เกณฑ์ ดังนี้

เกณฑ์ในการไม่แสดงความเห็นต่องบการเงินรวมและงบการเงินเฉพาะกิจการ

1. ข้าพเจ้าได้รับการแต่งตั้งให้เป็นผู้สอบบัญชีของบริษัท เอไอ เอนเนอร์จี จำกัด (มหาชน) ของงบการเงินสำหรับปีสิ้นสุดวันที่ 31 ธันวาคม 2557 ในเดือนธันวาคม 2560 ดังนั้น ข้าพเจ้าจึงไม่ได้เข้าร่วมสังเกตการณ์การตรวจนับสินค้าคงเหลือของบริษัท ณ วันที่ 31 ธันวาคม 2557 ข้าพเจ้าไม่สามารถใช้วิธีการตรวจสอบอื่นให้เป็นที่พอใจในปริมาณและมูลค่าของสินค้าคงเหลือ ณ วันที่ 31 ธันวาคม 2557 ซึ่งแสดงอยู่ในงบแสดงฐานะการเงินรวมและงบแสดงฐานะการเงินเฉพาะ จำนวนเงิน 434.01 ล้านบาท เนื่องจากผลกระทบของเหตุการณ์ดังกล่าว ข้าพเจ้าจึงไม่สามารถสรุปได้ว่าอาจมีรายการปรับปรุงใด ๆ ที่จำเป็นต้องแสดงฐานะการเงิน งบกำไรขาดทุนเบ็ดเสร็จ งบแสดงการเปลี่ยนแปลงส่วนของผู้ถือหุ้น และงบกระแสเงินสด

2. ผู้สอบบัญชีคนก่อนของบริษัท เอไอ เอนเนอร์จี จำกัด (มหาชน) และบริษัทย่อย ไม่แสดงความเห็นต่องบการเงินรวมและงบการเงินเฉพาะกิจการสำหรับปีสิ้นสุดวันที่ 31 ธันวาคม 2557 (ก่อนปรับปรุงใหม่) ของบริษัท เอไอ เอนเนอร์จี จำกัด (มหาชน) และบริษัทย่อย และของเฉพาะบริษัท เอไอ เอนเนอร์จี จำกัด (มหาชน) ตามลำดับ ตามรายงานลงวันที่ 24 มีนาคม 2558 เนื่องด้วยการจัดการของกิจการเกี่ยวกับระบบการควบคุมภายในด้านต้นทุนขายและสินค้าคงเหลือที่ไม่มีประสิทธิภาพอย่างเพียงพอ รวมถึงการใช้สินทรัพย์ของกิจการอาจไม่เหมาะสม จึงทำให้ข้อมูลและหลักฐานเกี่ยวกับการผลิตไม่สมเหตุสมผล รวมถึงการควบคุมการนำวัตถุดิบและสินค้าเข้าและออกจากโรงงานผลิตของกิจการที่ไม่อาจแน่ใจถึงความครบถ้วนถูกต้องของข้อมูลและหลักฐานได้ ซึ่งมีผลต่อต้นทุนขายและสินค้าคงเหลือ รวมถึงบัญชีอื่นที่เกี่ยวข้อง

ตามหมายเหตุประกอบงบการเงินข้อ 29.4 บริษัทได้รับหนังสือจากฝ่ายตรวจสอบตลาดทุน สำนักงานคณะกรรมการกำกับหลักทรัพย์และตลาดหลักทรัพย์ (ก.ล.ต.) ลงวันที่ 20 มกราคม 2559 เพื่อขอทราบข้อเท็จจริงเกี่ยวกับกรณีผู้สอบบัญชีคนก่อน ไม่แสดงความเห็นต่องบการเงินประจำปี 2557 ของบริษัท ซึ่งฝ่ายบริหารในอดีตของบริษัทได้เข้าไปชี้แจงและตอบข้อซักถามกับทาง ก.ล.ต. แล้ว

ต่อมา เมื่อวันที่ 20 มิถุนายน 2560 ก.ล.ต. ได้กล่าวโทษอดีตกรรมการและผู้บริหาร 2 ราย กรณีจัดทำบัญชีและงบการเงินประจำปี 2557 (ก่อนปรับปรุงใหม่) ไม่ถูกต้อง ตามที่ผู้สอบบัญชีคนก่อนไม่แสดงความเห็น ต่อกรมสอบสวนคดีพิเศษเพื่อให้พิจารณาดำเนินการตามกฎหมายต่อไป จากเรื่องดังกล่าว ฝ่ายบริหารของบริษัทในปัจจุบันได้ดำเนินการตรวจสอบ จัดทำเอกสารประกอบรายการทางบัญชีขึ้นใหม่ในส่วนที่เกี่ยวข้องกับข้อ 2 ข้างต้น เพื่อให้งบการเงินเป็นไปตามมาตรฐานการรายงานทางการเงินและมีการปรับปรุงงบการเงินรวมและ งบการเงินเฉพาะกิจการ สำหรับปีสิ้นสุด วันที่ 31 ธันวาคม 2557 ตามหมายเหตุประกอบงบการเงินข้อ 33

ข้าพเจ้าได้ตรวจสอบเอกสารหลักฐานประกอบรายการทางบัญชีที่จัดทำโดยฝ่ายบริหารของบริษัทในปัจจุบัน อย่างไรก็ตาม เอกสารประกอบรายการทางบัญชีบางรายการเป็นเอกสารที่ถูกจัดทำขึ้นใหม่ ดังนั้น ข้าพเจ้าจึงไม่สามารถตรวจสอบให้ได้หลักฐานการสอบบัญชีที่เหมาะสมอย่างเพียงพอเพื่อสรุปได้ว่าเอกสารที่ถูกจัดทำขึ้นใหม่เป็นเอกสารประกอบรายการทางบัญชีที่เกิดขึ้นภายใต้การควบคุมภายในปกติ

การไม่แสดงความเห็นต่องบการเงินรวมและงบการเงินเฉพาะกิจการ

เนื่องจากเรื่องดังกล่าวไว้ในวรรคเกณฑ์ในการไม่แสดงความเห็นมีนัยสำคัญ ข้าพเจ้าไม่สามารถหาหลักฐานการสอบบัญชีที่เหมาะสมอย่างเพียงพอเพื่อเป็นเกณฑ์ในการแสดงความเห็น ดังนั้นข้าพเจ้าจึงไม่แสดงความเห็นต่องบการเงินรวมและงบการเงินเฉพาะกิจการดังกล่าว

เรื่องอื่น

งบการเงินรวมและงบการเงินเฉพาะกิจการสำหรับปีสิ้นสุดวันที่ 31 ธันวาคม 2556 ของบริษัท เอไอ เอนเนอร์จี้ จำกัด (มหาชน) และบริษัทย่อย ตรวจสอบโดยผู้สอบบัญชีอื่น ตามรายงานลงวันที่ 17 กุมภาพันธ์ 2557 ซึ่งแสดงความเห็นอย่างไม่มีเงื่อนไขต่องบการเงินรวมและงบการเงินเฉพาะกิจการ โดยมีวาระเน้นเกี่ยวกับการเปลี่ยนแปลงนโยบายการบัญชีเกี่ยวกับเรื่องภาษีเงินได้

การวิเคราะห์ผลการดำเนินงาน

รายได้

บริษัทมียอดรวมรายได้ในงวดบัญชีปี 2555 เท่ากับ 3,461.94 ล้านบาท งบงวดบัญชีปี 2556 เท่ากับ 4,235.78 ล้านบาท และงวดบัญชีปี 2557 เท่ากับ 4,574.73 ล้านบาท โดยแบ่งเป็นรายได้จากการขายเท่ากับ 3,403.48 ล้านบาท 4,083.11 ล้านบาท และ 4,390.48 ล้านบาท รายได้จากการรับจ้างผลิตเท่ากับ 18.17 ล้านบาท 93.83 ล้านบาท และ 133.54 ล้านบาท รายได้จากการเดินเรือ ในงวดบัญชีปี 2555 ถึงปี 2557 เท่ากับ 28.58 ล้านบาท 45.64 ล้านบาท และ 35.29 ล้านบาท และรายได้จากการบริการท่าเทียบเรือของงวดบัญชีปี 2555 และ ปี 2556 ไม่มีรายได้จากการบริการท่าเทียบเรือ สำหรับงวดบัญชีปี 2557 ยอดรายได้เท่ากับ 1.00 ล้านบาท

บริษัทรับรู้รายได้จากการขาย เมื่อได้ออนความเสี่ยงและผลตอบแทนที่เป็นสาระสำคัญของความเป็นเจ้าของสินค้าให้กับผู้ซื้อแล้ว หรือให้บริการแก่ลูกค้าเรียบร้อยแล้ว และบริษัทย่อยได้แก่ AIL บันทึกรับรู้รายได้จากการเดินเรือ ตามสัดส่วนระยะเวลาที่เรือได้เดินทางไปแล้วเทียบกับระยะเวลาที่ต้องใช้ในการเดินเรือทั้งหมดของเที่ยวเรือนั้น และ AIPT บันทึกรับรู้รายได้จากการขนถ่ายสินค้า รายได้ค่าฝากสินค้า และบริการอื่นเมื่อให้บริการแล้วเสร็จ ทั้งนี้ บริษัทและบริษัทย่อยบันทึกรับรู้รายได้อื่น และค่าใช้จ่ายตามเกณฑ์คงค้าง

ประเภทรายได้ (หน่วย : ล้านบาท)	งบการเงินรวมจากการรวมธุรกิจภายใต้การควบคุมเดียวกัน (ตรวจสอบ)				งบการเงินรวม (ตรวจสอบฉบับปรับปรุง)	
	2555		2556		2557	
	ล้านบาท	ร้อยละ	ล้านบาท	ร้อยละ	ล้านบาท	ร้อยละ
1. รายได้จากการขาย	3,403.48	98.65%	4,083.11	96.39%	4,390.48	95.97%
1.1 รายได้จากธุรกิจน้ำมันปาล์ม	3,349.76	96.76%	4,012.25	94.72%	4,355.19	95.20%
1.1.1 น้ำมันปาล์มโอเลอิน	1,686.64	48.72%	2,481.28	58.58%	2,905.32	63.51%
1.1.2 น้ำมันปาล์มโอเลอิน	1,017.01	29.38%	949.85	22.42%	999.48	21.85%
1.1.3 วัตถุดิบและผลพลอยได้	646.11	18.66%	581.12	13.72%	450.39	9.84%
1) วัตถุดิบ	397.23	61.48%	262.33	45.14%	126.56	28.10%
2) กรดไขมันปาล์ม	102.12	15.81%	126.06	21.69%	144.20	32.02%
3) ไขมันปาล์มบริสุทธิ์	84.83	13.13%	51.45	8.86%	66.00	14.65%
4) กลีเซอร์ลิน	61.93	9.58%	141.28	24.31%	113.63	25.23%
1.2 รายได้จากการจำหน่ายน้ำแข็ง	28.71	0.83%	27.90	0.66%	31.45	0.69%
1.3 รายได้จากการจำหน่ายวัสดุประกอบลูกถ้วยไฟฟ้า	25.01	0.72%	42.96	1.01%	3.84	0.08%
2. รายได้จากการรับจ้างผลิต	18.17	0.52%	93.83	2.22%	133.54	2.92%
3. รายได้จากการเดินเรือ	28.58	0.83%	45.64	1.08%	35.29	0.77%
4. รายได้จากการบริการท่าเทียบเรือ	0.00	0.00%	0.00	0.00%	1.00	0.02%
รวมรายได้	3,450.23	99.66%	4,222.58	99.69%	4,560.31	99.68%
รายได้อื่น	11.71	0.34%	13.20	0.31%	14.42	0.32%
รวมรายได้สุทธิ	3,461.94	100.00	4,235.78	100.00	4,574.73	100.00

รายได้จากการขาย

รายได้จากการขายเกิดจากการดำเนินธุรกิจของบริษัท และ AIPT โดยแบ่งเป็น 3 ประเภทรายได้ ได้แก่ รายได้จากธุรกิจน้ำมันปาล์ม รายได้จากการจำหน่ายน้ำแข็งสำหรับอุตสาหกรรมอาหาร และรายได้จากการจำหน่ายวัสดุประกอบลูกถ้วยไฟฟ้า (ปัจจุบันบริษัท และ AIPT หยุดจำหน่ายวัสดุประกอบลูกถ้วยไฟฟ้าเรียบร้อยแล้ว และไม่มีนโยบายที่จะดำเนินธุรกิจดังกล่าวในอนาคต) ซึ่งบริษัทมีรายได้จากการขายในงวดบัญชีปี 2555 และงวดบัญชีปี 2556 เท่ากับ 3,403.48 ล้านบาท และ 4,083.11 ล้านบาท หรือคิดเป็นสัดส่วนต่อยอดรวมรายได้เท่ากับร้อยละ 98.31 และ ร้อยละ 96.39 ตามลำดับ สำหรับงวดบัญชี ปี 2557 บริษัทมีรายได้จากการขายเท่ากับ 4,390.48 ล้านบาท หรือคิดเป็นสัดส่วนต่อยอดรวมรายได้เท่ากับร้อยละ 95.97 ซึ่งรายได้จากการขายหลัก เกิดจากรายได้จากธุรกิจน้ำมันปาล์ม โดยรายได้จากการจำหน่ายน้ำแข็งสำหรับอุตสาหกรรมอาหาร และรายได้จากการจำหน่ายวัสดุประกอบลูกถ้วยไฟฟ้ามีสัดส่วนเพียงไม่เกินร้อยละ 1 ของยอดรวมรายได้ในแต่ละปี ทั้งนี้ สามารถอธิบายรายละเอียดของรายได้จากการขายแยกตามประเภทการจำหน่ายได้ ดังนี้

1) รายได้จากธุรกิจน้ำมันปาล์ม

งวดบัญชี ปี 2555 งวดปี 2556 และงวดปี 2557 บริษัทฯ มีรายได้จากการจำหน่ายน้ำมันไบโอดีเซล น้ำมันบริโภคน้ำมัน และผลิตภัณฑ์พลอยได้ คิดเป็นสัดส่วนรายได้ส่วนงานต่อรายได้จากการขาย ปี 2557 เท่ากับอัตราร้อยละ 99.20 ซึ่งใกล้เคียงกับสัดส่วนรายได้ของ ปี 2556 ซึ่งอัตราร้อยละ 98.26 และในปี 2555 เท่ากับอัตราร้อยละ 98.42 มูลค่าขายในปี 2557 เพิ่มขึ้น จากมูลค่าขายในปี 2556 เท่ากับ 342.94 ล้านบาท หรือเพิ่มขึ้นจากงวดปี 2556 ในอัตราร้อยละ 8.55 รายได้ที่เพิ่มขึ้นเนื่องจากสินค้าที่ขายในปี 2557 มีราคาขายสูงกว่า ปี 2556 ที่ 2.00-3.00 บาท/กิโลกรัม จากปริมาณขายสินค้า ปี 2557 เท่ากับ 149.984 ตัน และ ปี 2556 เท่ากับ 152.770 ตัน

รายได้จากธุรกิจน้ำมันปาล์ม เป็นรายได้ที่เกิดขึ้นในนามบริษัททั้งหมด โดยสามารถแบ่งประเภทรายได้จากธุรกิจน้ำมันปาล์มตามประเภทผลิตภัณฑ์ที่จำหน่ายได้ ดังนี้

1.1 รายได้จากการจำหน่ายน้ำมันไบโอดีเซล

บริษัทผลิตและจำหน่ายน้ำมันไบโอดีเซลให้กับกลุ่มผู้ค้าน้ำมันตามมาตรา 7 แห่งพระราชบัญญัติการค้าน้ำมันเชื้อเพลิง พ.ศ. 2543 ซึ่งเป็นผู้ค้าน้ำมันรายใหญ่ของประเทศ (Major Oil) โดยเป็นการจำหน่ายให้กับลูกค้าภายในประเทศทั้งหมด ซึ่งใน งวดบัญชีปี 2555, ปี 2556 และงวดบัญชีปี 2557 บริษัทมียอดจำหน่ายน้ำมันไบโอดีเซลเท่ากับ 1,686.64 ล้านบาท 2,481.28 ล้านบาท และ 2,905.32 ล้านบาท หรือคิดเป็นสัดส่วนต่อรายได้จากธุรกิจน้ำมันปาล์มเท่ากับร้อยละ 50.35 ร้อยละ 61.84 และร้อยละ 66.71 ตามลำดับ สำหรับงวดบัญชีปี 2556 บริษัทมีรายได้จากการจำหน่ายน้ำมันไบโอดีเซล เท่ากับ 2,481.28 ล้านบาท หรือคิดเป็นร้อยละ 61.84 ของรายได้จากธุรกิจน้ำมันปาล์ม ในปี 2556 บริษัทมีปริมาณการจำหน่ายน้ำมันไบโอดีเซล มากกว่าทุกๆ ปีที่ผ่านมา สำหรับงวดบัญชีปี 2557 บริษัทมีรายได้จากการจำหน่ายน้ำมันไบโอดีเซล เท่ากับ 2,905.32 ล้านบาท หรือคิดเป็นร้อยละ 66.71 ของรายได้จากธุรกิจน้ำมันปาล์ม ซึ่งสูงกว่างวดบัญชีปี 2556 ทั้งนี้เป็นผลจากการเพิ่มขึ้นของราคาขายปี 2557 ที่สูงกว่าปี 2556 เท่ากับ 2.00 – 3.00 บาทต่อกิโลกรัม

1.2 น้ำมันปาล์มโอเลอิน

บริษัทผลิตและจำหน่ายน้ำมันปาล์มโอเลอินภายใต้ตราสินค้า “พาโมลา” ให้กับลูกค้าในประเทศและส่งออกไปยังต่างประเทศ โดยในงวดบัญชีปี 2555 งวดบัญชีปี 2556 และงวดบัญชีปี 2557 บริษัทมีรายได้จากการจำหน่ายน้ำมันปาล์มโอเลอินเท่ากับ 1,017.01 ล้านบาท 949.85 ล้านบาท และ 999.48 ล้านบาท หรือคิดเป็นร้อยละ 30.36 ร้อยละ 23.68 และร้อยละ 22.95 ของรายได้จากการจำหน่ายในธุรกิจน้ำมันปาล์ม ตามลำดับ

บริษัทจำหน่ายน้ำมันปาล์มโอเลอินให้กับกลุ่มลูกค้า 3 กลุ่มได้แก่ 1) กลุ่มลูกค้าอุตสาหกรรม อาทิ โรงงานผลิตอาหารที่ใช้ไขมันปาล์มโอเลอินในขั้นตอนการทอด และโรงงานอุตสาหกรรมต่อเนื่องที่ใช้ไขมันปาล์มโอเลอินเป็นส่วนผสมในการผลิต อาทิ นมข้น คุกกี้ และอาหารสัตว์ เป็นต้น 2) กลุ่มลูกค้าสำเร็จรูป ได้แก่ โรงแรม ร้านอาหารที่เป็นเซ่น และร้านค้าทั่วไป และ 3) กลุ่มลูกค้าแบ่งบรรจุ ซึ่งสั่งซื้อน้ำมันปาล์มโอเลอินของบริษัทเพื่อแบ่งบรรจุขายอีกทอดหนึ่ง ทั้งนี้ ในงวดบัญชีปี 2555 งวดบัญชีปี 2556 และงวดบัญชีปี 2557 บริษัทมีสัดส่วนการจำหน่ายน้ำมันปาล์มโอเลอินสำหรับกลุ่มลูกค้าอุตสาหกรรมคิดเป็น ร้อยละ 35.33 ร้อยละ 55.12 และร้อยละ 43.95 ของการจำหน่ายน้ำมันปาล์มโอเลอินรวม มีสัดส่วนการจำหน่ายสำหรับกลุ่มลูกค้าสำเร็จรูปคิดเป็น ร้อยละ 22.91 ร้อยละ 28.73 และร้อยละ 44.07 ของการจำหน่ายน้ำมันปาล์มโอเลอินรวม

มีสัดส่วนการจำหน่ายสำหรับกลุ่มลูกค้าแบ่งบรรจุคิดเป็น ร้อยละ 4.78 ร้อยละ 16.15 และร้อยละ 11.98 ของการจำหน่ายน้ำมันปาล์มโอเลอินรวม ซึ่งหากพิจารณาทิศทางการจำหน่ายน้ำมันปาล์มโอเลอินของบริษัทในช่วงที่ผ่านมา จะพบว่า บริษัทมีสัดส่วนการจำหน่ายน้ำมันปาล์มโอเลอินให้กับกลุ่มลูกค้าอุตสาหกรรมเพิ่มขึ้นอย่างต่อเนื่อง ซึ่งเป็นผลจากการดำเนินนโยบายการขายที่เน้นการสร้างยอดขายที่แน่นอนผ่านการจำหน่ายให้กับกลุ่มลูกค้าอุตสาหกรรมที่มีการสั่งซื้อในรูปแบบสั่งซื้อและสัญญา ซึ่งมีระยะเวลาประมาณ 3 - 12 เดือน ในขณะที่สัดส่วนการจำหน่ายน้ำมันปาล์มโอเลอินสำหรับกลุ่มลูกค้าสำเร็จรูปและกลุ่มลูกค้าแบ่งบรรจุมีทิศทางลดลง บริษัทมีนโยบายที่จะปรับลดการจำหน่ายน้ำมันปาล์มโอเลอินสำหรับกลุ่มลูกค้าแบ่งบรรจุให้ลดลง ทั้งนี้ เพื่อลดการแข่งขันทางอ้อมที่อาจจะเกิดขึ้นจากการจำหน่ายดังกล่าว สำหรับสัดส่วนการจำหน่ายในงวดบัญชีปี 2557 กลุ่มลูกค้าสำเร็จรูป มีสัดส่วนที่เพิ่มขึ้น โดยบริษัทได้เน้นการรักษาฐานลูกค้าเก่า และเพิ่มลูกค้าใหม่ในต่างจังหวัด เพื่อขยายฐานลูกค้าให้มากขึ้นตามกำลังการผลิตที่เพิ่มขึ้น และกลุ่มลูกค้าแบ่งบรรจุ มีสัดส่วนการจำหน่ายที่ลดลงตามนโยบายเดิมเพื่อลดการแข่งขันที่อาจจะเกิดขึ้นในอนาคต

1.3 วัตถุประสงค์และผลพลอยได้

บริษัทมีรายได้จากการจำหน่ายวัตถุประสงค์และผลพลอยได้จากการผลิต สำหรับ งวดบัญชีปี 2555 งวดบัญชีปี 2556 และงวดบัญชีปี 2557 เท่ากับ 646.11 ล้านบาท 581.12 ล้านบาท และ 450.39 ล้านบาท ตามลำดับ โดยวัตถุประสงค์ที่บริษัทจำหน่ายได้แก่ น้ำมันปาล์มดิบ ซึ่งเป็นวัตถุประสงค์ตั้งต้นที่ใช้ในการผลิต และน้ำมันปาล์มบริสุทธิ์ไม่แยกไขซึ่งเป็นน้ำมันปาล์มบริสุทธิ์ที่ได้จากกระบวนการกลั่นซึ่งต้องผ่านการกำจัดยางเหนียว ฟอกสี กำจัดกลิ่น แต่ยังไม่แยกไขออก โดยจำหน่ายให้กับผู้ผลิตและจำหน่ายน้ำมันไบโอดีเซลและน้ำมันปาล์มโอเลอิน รวมถึงผู้ประกอบการในอุตสาหกรรมอาหารทั้งในประเทศและต่างประเทศ ในขณะที่ผลพลอยได้จากการผลิตที่บริษัทจำหน่ายได้แก่ กรดไขมันปาล์ม ไขมันปาล์มบริสุทธิ์ และกลีเซอริน โดยเป็นการจำหน่ายให้กับผู้ประกอบการในอุตสาหกรรมต่อเนื่องต่างๆ อาทิ อุตสาหกรรมเครื่องสำอาง และอาหารเสริม เป็นต้น ซึ่งการเพิ่มขึ้นของรายได้จากการจำหน่ายวัตถุประสงค์และผลพลอยได้ในช่วง 3 ปีที่ผ่านมา เป็นผลจากการเปลี่ยนแปลงในยอดจำหน่ายวัตถุประสงค์เป็นสำคัญ

ในงวดบัญชีปี 2555 งวดบัญชีปี 2556 และงวดบัญชีปี 2557 บริษัทมีรายได้จากการจำหน่ายวัตถุประสงค์เท่ากับ 397.23 ล้านบาท 262.33 ล้านบาท และ 126.56 ล้านบาท หรือคิดเป็นร้อยละ 61.48 ร้อยละ 45.14 และร้อยละ 28.10 ของยอดจำหน่ายวัตถุประสงค์และผลพลอยได้รวม โดยงวดบัญชีปี 2555 บริษัทมีรายการจำหน่ายวัตถุประสงค์ให้กับผู้ซื้อในประเทศและส่งออกต่างประเทศคิดเป็นร้อยละ 36.53 และร้อยละ 63.44 ของยอดจำหน่ายวัตถุประสงค์รวม โดยร้อยละ 78.17 ของยอดจำหน่ายในปีดังกล่าว เกิดจากปริมาณน้ำมันปาล์มดิบที่มีมากจากการสั่งซื้อเพื่อนำมาใช้ในการทดสอบคุณภาพการกลั่นของหอกลิ้นน้ำมันปาล์มดิบ หอที่ 2 (กำลังการผลิตเท่ากับ 800 ตันน้ำมันปาล์มดิบต่อวัน) ก่อนรับมอบเครื่องจักรจากผู้จำหน่ายในปี 2554 โดยการดำเนินการดังกล่าว บริษัทพบข้อบกพร่องในการติดตั้งเครื่องจักรของผู้จำหน่าย ซึ่งทำให้คุณภาพน้ำมันปาล์มบริสุทธิ์ไม่แยกไขที่ได้จากกระบวนการกลั่นน้ำมันปาล์มดิบ มีคุณภาพต่ำกว่าเกณฑ์ที่บริษัทกำหนด บริษัทจึงจำเป็นต้องจำหน่ายวัตถุประสงค์ที่มีมากกว่ากำลังการผลิตน้ำมันปาล์มดิบของหอกลิ้น 1 (กำลังการผลิตเท่ากับ 350 ตันน้ำมันปาล์มดิบต่อวัน) ให้กับผู้ซื้อทั้งในประเทศและต่างประเทศ เนื่องจากน้ำมันปาล์มดิบหากเก็บนานจะมีคุณสมบัติเปลี่ยนไป ซึ่งจะส่งผลกระทบต่อต้นทุนการผลิตของบริษัท นอกจากนี้ งวดบัญชีปี 2556 บริษัทมีรายการจำหน่ายน้ำมันปาล์มดิบคิดเป็นร้อยละ 46.71 ของยอดจำหน่ายวัตถุประสงค์ โดยเป็นการจำหน่ายให้กับผู้ประกอบการในอุตสาหกรรมน้ำมันปาล์มทั้งที่อยู่ต่างประเทศและในประเทศ ทั้งนี้ บริษัทไม่มีนโยบายสต็อกน้ำมันปาล์มดิบเพื่อเก็งกำไร และในปี 2557 บริษัทจำหน่ายวัตถุประสงค์เนื่องจากราคาวัตถุประสงค์ปรับราคา ลง จึงต้องขายเพื่อเป็นการระบายวัตถุประสงค์ที่มีราคาสูงออกไปก่อน

2) รายได้จากการจำหน่ายน้ำแข็ง

รายได้จากการจำหน่ายน้ำแข็ง เป็นรายได้ที่เกิดในนาม AIPT ซึ่งไม่ถือเป็นการดำเนินธุรกิจหลักของกิจการ (AIPT ดำเนินธุรกิจให้บริการทำเทียบเรือและคลังน้ำมันเชื้อเพลิง : รายละเอียดเพิ่มเติมหัวข้อ 2.3 การประกอบธุรกิจของแต่ละสายผลิตภัณฑ์) โดยโรงน้ำแข็งของ AIPT ตั้งอยู่ที่อำเภอท่าฉลอม จังหวัดสมุทรสาคร ซึ่งน้ำแข็งที่ผลิตได้ จะถูกจำหน่ายให้กับอุตสาหกรรมอาหารต่างๆ อาทิ โรงลูกชิ้น โรงงานผลิตแล่ปลา โรงงานผลิตและจำหน่ายปลากระป๋อง และอาหารทะเลแปรรูปต่างๆ ทั้งนี้ AIPT ได้กรรมสิทธิ์โรงน้ำแข็งจากเจ้าของกรรมสิทธิ์เดิม ซึ่งบริษัทได้นำที่ดินรอบบริเวณมาพัฒนาเป็นธุรกิจคลังน้ำมันเชื้อเพลิงเพิ่มเติม โดยในงวดบัญชีปี 2555 งวดบัญชีปี 2556 และงวดบัญชีปี 2557 บริษัทมีรายได้จากการจำหน่ายน้ำแข็งเท่ากับ 28.71 ล้านบาท 27.90 ล้านบาท และ 31.45 ล้านบาท หรือคิดเป็นร้อยละ 0.83 ร้อยละ 0.66 และร้อยละ 0.69 ของยอดรวมรายได้ ตามลำดับ

3) รายได้จากการจำหน่ายวัสดุประกอบลูกถ้วยไฟฟ้า

รายได้จากการจำหน่ายวัสดุประกอบลูกถ้วยไฟฟ้า เป็นรายได้ที่เกิดขึ้นจากการจำหน่ายวัสดุประกอบลูกถ้วยไฟฟ้าให้กับผู้ประกอบการในธุรกิจลูกถ้วยไฟฟ้าในประเทศรายหนึ่ง ซึ่งไม่สามารถตั้งซื้อสินค้าดังกล่าวจาก AI ได้โดยตรง อันเนื่องมาจากนโยบายภายในของผู้ประกอบการรายดังกล่าว โดยในงวดบัญชีปี 2555 ,งวดบัญชีปี 2556 และงวดบัญชีปี 2557 บริษัทมีรายได้จากการจำหน่ายวัสดุประกอบลูกถ้วยไฟฟ้าจำนวน 25.01 ล้านบาท , 42.96 ล้านบาท และ 3.84 ล้านบาท ตามลำดับ คิดเป็นร้อยละ 0.72 , ร้อยละ 1.01 และร้อยละ 0.08 ของรายได้รวม ทั้งนี้ บริษัทฯ มีนโยบายหยุดการจำหน่ายวัสดุประกอบลูกถ้วยไฟฟ้า และบริษัทไม่มีนโยบายสั่งซื้อวัสดุประกอบลูกถ้วยไฟฟ้าจาก AI มาจำหน่ายในอนาคต

4) รายได้จากการรับจ้างผลิต

รายได้จากการรับจ้างผลิต เป็นรายได้ในนามบริษัท ที่เกิดจากการให้บริการรับจ้างกลั่นน้ำมันปาล์มดิบและน้ำมันเมล็ดในปาล์มเพื่อให้ได้น้ำมันปาล์มบริสุทธิ์ไม่แยกไขและน้ำมันเมล็ดในปาล์มบริสุทธิ์ไม่แยกไข โดยผู้ว่าจ้างจะเป็นผู้จัดหาวัตถุดิบปาล์มดิบและ น้ำมันเมล็ดในปาล์ม รวมถึงรับภาระในการขนส่งวัตถุดิบดังกล่าวมายังโรงงาน รวมถึงรับสินค้าที่โรงงานเอง โดยปัจจุบันบริษัทให้บริการรับจ้างกลั่นกับผู้ว่าจ้างซึ่งเป็นผู้ประกอบการในกลุ่มผู้ค้าน้ำมันเชื้อเพลิงตามมาตรา 7 แห่งพระราชบัญญัติการค้าน้ำมันเชื้อเพลิง พ.ศ. 2543 รายหนึ่ง โดยผู้ว่าจ้างบริษัทกลั่นน้ำมันปาล์มดิบและน้ำมันเมล็ดในปาล์มต่อเนื่องกว่า 3 ปีผ่านการสั่งจ้าง โดยในงวดบัญชีปี 2555 งวดบัญชีปี 2556 และงวดบัญชีปี 2557 บริษัทมีรายได้จากการรับจ้างกลั่นเท่ากับ 18.17 ล้านบาท 93.83 ล้านบาท และ 133.54 ล้านบาท หรือคิดเป็นส่วนต่อยอดรวมรายได้เท่ากับร้อยละ 0.52 ร้อยละ 2.22 และร้อยละ 2.92 ตามลำดับ สำหรับงวดบัญชีปี 2556 บริษัทมีรายได้จากการรับจ้างกลั่นเพิ่มขึ้นจาก งวดบัญชีปี 2555 เพิ่มขึ้นคิดเป็นร้อยละ 416.40 เมื่อเทียบกับปี 2555 ซึ่งเป็นผลจากหากลั่นน้ำมันปาล์มดิบ หอที่ 2 สามารถสร้างรายได้เชิงพาณิชย์ได้ตั้งแต่เดือนกุมภาพันธ์ 2556 ที่ผ่านมา ซึ่งทำให้บริษัทมีหากลั่นที่สามารถกลั่นน้ำมันปาล์มดิบได้สูงสุดเท่ากับ 1,150 ตันน้ำมันปาล์มดิบต่อวัน จึงทำให้บริษัทสามารถรับจ้างกลั่นได้มากขึ้น งวดบัญชีปี 2557 บริษัทมีรายได้เท่ากับ 133.54 ล้านบาท เปรียบเทียบกับงวดบัญชีปี 2556 ซึ่งมีรายได้เท่ากับ 93.83 ล้านบาท บริษัทมีรายได้เพิ่มขึ้นเท่ากับ 39.71 ล้านบาท หรือเพิ่มขึ้นร้อยละ 42.32 เนื่องจากบริษัทฯ มีลูกค้าสำหรับการรับจ้างผลิตในส่วนน้ำมันบริโภคเพิ่มขึ้น โดยได้รับคำตอบแทนเป็นผลิตภัณฑ์พลอยได้ ซึ่งบริษัทฯ มีการปรับปรุงรายการบัญชีในส่วนนี้ เนื่องจากบริษัทฯ ได้นำผลิตภัณฑ์พลอยได้ที่ได้รับเป็นคำตอบแทน บันทึกบัญชีเป็นการลดต้นทุนผลิตของบริษัท

5) รายได้จากการเดินเรือ

รายได้จากการเดินเรือ เป็นรายได้ที่เกิดขึ้นในนาม AIL ซึ่งดำเนินธุรกิจให้บริการเรือขนส่งสินค้าทางทะเล โดยเรือขนส่งคุณภาพสูงรวม 2 ลำ ได้แก่ “เรือธรรีรัตนา 1” และ “เรือธรรีรัตนา 3” (ในปี 2555 AIL ได้จำหน่ายเรือ “ธรรีรัตนา 2” ให้กับบุคคลภายนอก ซึ่งไม่ได้มีความเกี่ยวข้องใดๆ กับผู้ถือหุ้น กรรมการ และผู้บริหารของบริษัท) โดยเรือทั้งสองลำของกิจการ ได้รับใบอนุญาตในการขนส่งน้ำมันเชื้อเพลิง น้ำมันปาล์มดิบ และน้ำมันปาล์มกลั่นบริสุทธิ์ รวมถึงได้รับการส่งเสริมการลงทุนตามพระราชบัญญัติส่งเสริมการลงทุน พ.ศ. 2520 โดยสิทธิประโยชน์ที่เรือแต่ละลำได้รับ จะครบกำหนดในวันที่ 26 มิถุนายน 2557 และวันที่ 10 มิถุนายน 2558 ทั้งนี้ AIL ให้บริการขนส่งน้ำมันเชื้อเพลิง น้ำมันปาล์มดิบ และน้ำมันปาล์มกลั่นบริสุทธิ์ให้กับบริษัท รวมถึงลูกค้าอื่นที่ดำเนินธุรกิจอุตสาหกรรมน้ำมันปาล์มทั้งในและระหว่างประเทศ

งวดบัญชีปี 2555 มีรายได้จากการเดินเรือเท่ากับ 28.58 ล้านบาท หรือคิดเป็นส่วนร้อยละ 0.83 ของยอดรวมรายได้ AIL เน้นให้บริการขนส่งสินค้าให้กับกลุ่มบริษัทเป็นหลัก จึงทำให้รายได้จากการเดินเรือที่ปรากฏในงบการเงินรวมลดลงอย่างมีนัยสำคัญ โดยสำหรับงวดบัญชีปี 2556 บริษัทมีรายได้จากการเดินเรือเท่ากับ 45.64 ล้านบาท หรือคิดเป็นส่วนร้อยละ 1.08 ของยอดรวมรายได้ และงวดบัญชีปี 2557 บริษัทมีรายได้จากการเดินเรือเท่ากับ 35.29 ล้านบาท คิดเป็นส่วนร้อยละ 0.77 ของยอดรวมรายได้

หมายเหตุ : ในงวดบัญชีปี 2555 AIL ได้จำหน่ายเรือ “ธรรีรัตนา 2” ให้กับบุคคลภายนอก ซึ่งไม่ได้มีความเกี่ยวข้องใดๆ กับผู้ถือหุ้น กรรมการ และผู้บริหารของบริษัท

6) รายได้จากการบริการท่าเทียบเรือ

รายได้จากการบริการท่าเทียบเรือ เป็นรายได้ที่เกิดขึ้นในนาม AIPT โดยถือเป็นธุรกิจหลักของ AIPT ซึ่งให้บริการท่าเทียบเรือ และคลังน้ำมันเชื้อเพลิงรวม 2 แห่ง ได้แก่ อำเภอลำดวน จังหวัดสุรินทร์ และอำเภอมืองชุมพร จังหวัดชุมพร (รายละเอียดเพิ่มเติมหัวข้อ 2.3 การประกอบธุรกิจของแต่ละสายผลิตภัณฑ์) ทั้งนี้ AIPT ได้รับการส่งเสริมการลงทุนตามพระราชบัญญัติส่งเสริมการลงทุน พ.ศ. 2520 โดยสิทธิประโยชน์ที่ได้เป็นสิทธิประโยชน์จากกิจการขนถ่ายสินค้าสำหรับเรือเดินทะเล โดยสิทธิประโยชน์ที่ได้รับจะครบกำหนดวันที่ 30 มิถุนายน 2560 และวันที่ 5 สิงหาคม 2560 ตามลำดับ ทั้งนี้ ในช่วง 3 ปีที่ผ่านมา รายได้จากการให้บริการท่าเทียบเรือและคลังน้ำมันเชื้อเพลิงที่เกิดขึ้นกว่าร้อยละ 99.99 เป็นรายได้ที่เกิดจากการให้บริการแก่บริษัทเป็นหลัก โดยบริษัททำสัญญาเช่าระยะสั้นกับ AIPT ซึ่งครอบคลุมการให้บริการท่าเทียบเรือและคลังน้ำมันเชื้อเพลิงของ AIPT ทั้งที่อำเภอลำดวน จังหวัดสุรินทร์ และอำเภอมืองชุมพร จังหวัดชุมพร จึงทำให้รายได้จากการบริการท่าเทียบเรือที่ปรากฏใน งบบัญชีปี 2555 งบบัญชีปี 2556 ไม่มีรายได้จากการบริการท่าเทียบเรือเนื่องจาก AIPT ให้บริการแก่บริษัทเพียงรายเดียว สำหรับ งบบัญชีปี 2557 มีรายได้เท่ากับ 1 ล้านบาท หรือคิดเป็นร้อยละ 0.02 ของยอดรายได้รวม

7) รายได้อื่น

บริษัทมีรายได้อื่นในงบบัญชีปี 2555 งบบัญชีปี 2556 และงบบัญชีปี 2557 เท่ากับ 11.71 ล้านบาท 13.20 ล้านบาท และ 14.42 ล้านบาท หรือคิดเป็นสัดส่วน ร้อยละ 0.34 ร้อยละ 0.31 และร้อยละ 0.32 ของรายได้รวมตามลำดับ ทั้งนี้ รายได้อื่นในนามบริษัทประกอบด้วย รายได้จากค่าขนส่งสินค้า รายได้จากการขายเศษวัสดุ และรายได้อื่น โดยรายได้จากการขนส่งสินค้าเกิดจากการขนส่งสินค้าให้กับลูกค้าบางรายที่ไม่สามารถจัดหารถขนส่งเองได้ในบางช่วง ตามลำดับ ในขณะที่รายได้อื่นในนามบริษัทย่อยประกอบด้วย รายได้ค่าบริการน้ำจืด รายได้ค่าบริการไฟฟ้า รายได้จากการขายเศษวัสดุ และอื่นๆ

ทั้งนี้ ในส่วนของรายได้ที่บริษัทและบริษัทย่อยได้รับการส่งเสริมการลงทุนตามพระราชบัญญัติส่งเสริมการลงทุน พ.ศ. 2520 ตามรายละเอียดที่ระบุในหัวข้อ 2.3 การประกอบธุรกิจของแต่ละสายผลิตภัณฑ์ รวมจำนวนบัตรส่งเสริมที่บริษัทและบริษัทย่อยได้รับทั้งสิ้น 6 ฉบับ

ต้นทุนขาย และกำไรขั้นต้น

รายการต้นทุนขายและบริการแบ่งเป็น ต้นทุนขาย ต้นทุนการรับจ้างผลิต ต้นทุนบริการเดินเรือ และต้นทุนบริการท่าเทียบเรือ โดยใน งบบัญชีปี 2555 งบบัญชีปี 2556 และงบบัญชีปี 2557 บริษัทมีต้นทุนขายและบริการเท่ากับ 3,386.70 ล้านบาท 3,841.22 ล้านบาท และ 4,293.84 ล้านบาท หรือคิดเป็น ร้อยละ 97.83 ร้อยละ 90.69 และร้อยละ 93.86 เมื่อเทียบกับยอดรวมรายได้ ทั้งนี้ สำหรับงบบัญชีปี 2555 ระดับราคาน้ำมันปาล์มดิบเริ่มปรับตัวลดลงจากปริมาณสต็อกน้ำมันปาล์มดิบของตลาดโลกและผลผลิตในประเทศที่เพิ่มมากขึ้น กอปรกับระดับราคามีเสถียรภาพมากขึ้นจากนโยบายของภาครัฐ ซึ่งเข้ามาซื้อน้ำมันปาล์มออกจากตลาด รวมถึงกำหนดราคาซื้อผลปาล์มและน้ำมันปาล์มดิบ โดยการดำเนินการดังกล่าวส่งผลทำให้บริษัทสามารถบริหารจัดการต้นทุนวัตถุดิบได้ดีขึ้น แต่เนื่องจากแผนการดำเนินงานของหอกลันที่ 2 คลาดเคลื่อนไปจากที่กำหนดไว้ (แผนจะเปิดใช้หอกลันที่ 2 ในช่วงต้นปี 2555) จึงทำให้บริษัทจำเป็นต้องจำหน่ายน้ำมันปาล์มดิบที่สั่งซื้อไว้ตั้งแต่ช่วงปลายปี 2554 เพื่อรองรับหอกลันที่ 2 ให้แก่ผู้ซื้อทั้งในและต่างประเทศในราคาที่ต่ำกว่าต้นทุนน้ำมันปาล์มถั่วเฉลี่ยที่มี สำหรับงบบัญชีปี 2556 บริษัทสามารถสร้างรายได้จากหอกลันน้ำมันปาล์มดิบส่วนเพิ่ม (หอกลันที่ 2) ซึ่งทำให้เกิดการประหยัดต่อขนาด (Economy of Scale) ส่งผลให้สัดส่วนต้นทุนขายต่อยอดรายได้รวมปรับตัวลดลงจากร้อยละ 97.83 ในงบบัญชีปี 2555 เป็นร้อยละ 90.69 ในงบบัญชีปี 2556 และเป็นร้อยละ 93.86 ในงบบัญชีปี 2557 เพิ่มขึ้นร้อยละ 3.17 เมื่อเทียบกับงบปี 2556 เท่ากับ 3,841.22 ล้านบาท โดยสรุปได้ดังนี้

1. ส่วนงานผลิตและจำหน่ายน้ำมันไบโอดีเซล สำหรับงวดปี 2557 มีต้นทุนขาย จำนวน 4,439.81 ล้านบาท มีอัตราต้นทุนขายต่อยอดขาย คิดเป็นร้อยละ 95.05 ซึ่งเพิ่มขึ้นจากอัตรายอดขายในปี 2556 เท่ากับร้อยละ 2.90 เนื่องจาก ช่วงไตรมาส 2 วัตถุดิบมีการปรับราคาลดลง ทำให้ราคาต้นทุนวัตถุดิบคงเหลือเพื่อใช้ผลิตสูงกว่าราคาขาย ณ ขณะนั้น

2. ส่วนงานรับจ้างกลั่นน้ำมันปาล์ม สำหรับงวดปี 2557 มีต้นทุนบริการเท่ากับ 78.13 ล้านบาท โดยมีอัตราต้นทุนบริการต่อยอดบริการคิดเป็นร้อยละ 58.51 เพิ่มขึ้นจากงวดปี 2556 เท่ากับ ร้อยละ 8.70 เนื่องจากมีการต่อรองปรับลดราคาจ้างกลั่นต่อกิโลกรัม ทำให้อัตรากำไรต้นทุนบริการต่อรายได้เพิ่มขึ้นด้วย

3. ส่วนงานผลิตและจำหน่ายน้ำแข็ง สำหรับงวดปี 2557 มีต้นทุนขายเท่ากับ 25.30 ล้านบาท โดยมีอัตราต้นทุนขายต่อยอดขายคิดเป็นร้อยละ 80.45 ลดลงจากปี 2556 ร้อยละ 3.89

4. ส่วนงานให้บริการเดินเรือขนส่ง สำหรับงวดปี 2557 มีต้นทุนขายเท่ากับ 47.14 ล้านบาท โดยมีอัตราต้นทุนขายต่อ ยอดขายคิดเป็นร้อยละ 133.58 เพิ่มขึ้นจากปี 2556 เท่ากับ 46.05

บริษัทมีกำไรขั้นต้นในงบบัญชีปี 2555 งบบัญชีปี 2556 และงบบัญชีปี 2557 บริษัทมีกำไรขั้นต้นเท่ากับ 63.53 ล้านบาท 381.36 ล้านบาท และ 266.47 ล้านบาท หรือคิดเป็นอัตรากำไรขั้นต้นเท่ากับร้อยละ 1.84 ร้อยละ 9.03 และร้อยละ 5.84 ตามลำดับ

ค่าใช้จ่าย

บริษัทมีรายการค่าใช้จ่ายสำหรับงวดบัญชีปี 2555 งวดบัญชีปี 2556 และงวดบัญชีปี 2557 เท่ากับ 171.94 ล้านบาท 162.44 ล้านบาท และ 156.08 ล้านบาท ตามลำดับ คิดเป็นสัดส่วนต่อยอดรวมรายได้เท่ากับ ร้อยละ 4.97 ร้อยละ 3.83 และร้อยละ 3.41 ตามลำดับ ซึ่งจะเห็นได้ว่าบริษัทสามารถรักษาสัดส่วนค่าใช้จ่ายต่อยอดรวมรายได้ในช่วง 3 ปีที่ผ่านมาได้ในอัตราส่วนค่าใช้จ่ายต่อรายได้รวมลดลง ตามลำดับ

ค่าใช้จ่ายในการขาย

ค่าใช้จ่ายในการขายสำหรับงวดบัญชีปี 2555 งวดบัญชีปี 2556 และงวดบัญชีปี 2557 เท่ากับ 56.73 ล้านบาท 59.92 ล้านบาท และ 55.49 ล้านบาท ตามลำดับ กลุ่มค่าใช้จ่ายในการขายสำคัญเป็นค่าใช้จ่ายในการขนส่งและประกันภัยสินค้า

ค่าใช้จ่ายในการบริหาร

ค่าใช้จ่ายในการบริหารสำหรับงวดบัญชีปี 2555 งวดบัญชีปี 2556 และงวดบัญชีปี 2557 เท่ากับ 48.39 ล้านบาท 54.45 ล้านบาท และ 77.41 ล้านบาท ตามลำดับ

ต้นทุนทางการเงิน

ต้นทุนทางการเงินสำหรับงวดบัญชีปี 2555 งวดบัญชีปี 2556 และงวดบัญชีปี 2557 เท่ากับ 66.82 ล้านบาท 48.07 ล้านบาท และ 23.18 ล้านบาท ตามลำดับ ทั้งนี้ การลดลงของต้นทุนทางการเงิน จากการจ่ายชำระเงินกู้ยืม

กำไรสุทธิและอัตรากำไรสุทธิ

บริษัทมีกำไรสุทธิสำหรับงวดบัญชีปี 2555 บริษัทมีขาดทุนสุทธิเท่ากับ 86.49 ล้านบาท คิดเป็นอัตรากำไรสุทธิติดลบเท่ากับร้อยละ 0.02 โดยสาเหตุของการขาดทุนในงวดบัญชีปี 2555 มีสาเหตุตั้งที่กล่าวไว้ในรายการต้นทุนและค่าใช้จ่าย ทั้งนี้ สำหรับงบการเงินงวดบัญชีปี 2556 และงวดบัญชีปี 2557 ซึ่งได้รับการตรวจสอบจากผู้สอบบัญชี บริษัทและบริษัทย่อยมีกำไรสุทธิเท่ากับ 195.15 ล้านบาท และ 90.67 ล้านบาท คิดเป็นอัตรากำไรสุทธิเท่ากับร้อยละ 4.61 และร้อยละ 1.98 ตามลำดับ ทั้งนี้ ในช่วง ที่ผ่านมา บริษัทและบริษัทย่อยไม่มีภาวะภาษีเงินได้นิติบุคคลสำหรับงวด เนื่องจากยังคงมีสิทธิประโยชน์ทางภาษีจากผลขาดทุนสุทธิ 5 รอบปีบัญชี (Tax Shield) โดยรายการค่าใช้จ่ายภาษีเงินได้ที่ปรากฏในงบการเงินงวดบัญชีปี 2556 จำนวน 36.97 ล้านบาท เป็นผลจากภาษีเงินได้รอการตัดบัญชีจากผลแตกต่างชั่วคราว ซึ่งเป็นผลจากการนำมาตราฐานบัญชีฉบับที่ 12 เรื่องภาษีเงินได้ มาถือปฏิบัติในปี 2556 และในงวดบัญชีปี 2557 มีการจ่ายภาษีเงินได้นิติบุคคลจากกำไรสุทธิหลังหัก ภาษีเงินได้รอการตัดบัญชี เป็นจำนวนเงิน 34.14 ล้านบาท

อัตรามลตอบแทนผู้ถือหุ้น

บริษัทมีอัตรามลตอบแทนผู้ถือหุ้นในงวดบัญชีปี 2555 บริษัทมีอัตรามลตอบแทนผู้ถือหุ้นติดลบเท่ากับร้อยละ 28.34 ซึ่งสาเหตุที่อัตรามลตอบแทนผู้ถือหุ้นของบริษัทลดลงต่อเนื่อง เป็นผลจากบริษัทมีผลการดำเนินงานขาดทุนจากผลกระทบที่ได้รับจากการเพิ่มขึ้นของต้นทุนขาย และการเพิ่มขึ้นของรายการค่าใช้จ่ายในการขายและบริหารในงวดบัญชีปี 2555 โดยบริษัทมีรายการขาดทุนสะสมสำหรับงวดบัญชีปี 2555 เท่ากับ 218.24 ล้านบาท ทั้งนี้ บริษัทมีรายการส่วนได้เสียที่ไม่มีอำนาจควบคุม ซึ่งเป็นผลจากการรวมธุรกิจภายใต้การควบคุมเดียวกันเท่ากับ 181.07 ล้านบาท ทั้งนี้ สำหรับงบการเงินงวดบัญชีปี 2556 บริษัทและบริษัทย่อยได้นำนโยบายการบัญชีเกี่ยวกับภาษีเงินได้รอการตัดบัญชีมาใช้ เพื่อให้เป็นไปตามมาตรฐานการบัญชีฉบับที่ 12 เรื่องภาษีเงินได้ ทำให้บริษัทและบริษัทย่อยต้องปรับย้อนหลังงบการเงิน เสมือนว่าบริษัทและบริษัทย่อยได้บันทึกทรัพย์สินภาษีเงินได้มาตลอด จึงส่งผลให้ ณ วันที่ 1 มกราคม 2556 บริษัทมีรายการสินทรัพย์ภาษีเงินได้รอการตัดบัญชีเพิ่มขึ้น 41.04 ล้านบาท และส่งผลให้ขาดทุนสะสมลดลง 41.04 ล้านบาท เหลือ 177.19 ล้านบาท แต่ในงวดบัญชีปี 2556 บริษัทมีกำไรสุทธิสำหรับงวดเท่ากับ 195.15 ล้านบาท โดยเป็นส่วนที่เป็นของบริษัทเท่ากับ 199.90 ล้านบาท จึงทำให้มีกำไรสะสม 22.71 ล้านบาท และรายการส่วนเกินทุนจากการจัดโครงสร้างธุรกิจภายใต้การควบคุมเดียวกันติดลบเท่ากับ 5.23 ล้านบาท สำหรับงวดบัญชีปี 2557 บริษัทมีกำไรสุทธิเท่ากับ 90.67 ล้านบาท (รายละเอียดเพิ่มเติม : คำอธิบายรายการส่วนของผู้ถือหุ้น) ซึ่งแสดงให้เห็นถึงทิศทางทางการเงินที่ดีของกิจการ จากความสามารถในการบริหารต้นทุนและค่าใช้จ่ายที่ดีขึ้นตามที่กล่าว ทั้งนี้ ในช่วง 3 ปีที่ผ่านมา บริษัทและบริษัทย่อยไม่มีการจ่ายเงินปันผลให้กับผู้ถือหุ้นแต่อย่างใด

ฐานะทางการเงินของบริษัท

สินทรัพย์

สินทรัพย์รวมของบริษัท ณ วันที่ 31 ธันวาคม 2555 เท่ากับ 2,355.68 ล้านบาท ณ วันที่ 31 ธันวาคม 2556 เท่ากับ 2,022.90 ล้านบาท และ ณ วันที่ 31 ธันวาคม 2557 เท่ากับ 2,502.85 ล้านบาท โดยรายการสินทรัพย์ที่สำคัญ ที่ส่งผลต่อการเปลี่ยนแปลงในสินทรัพย์รวมของบริษัท มีดังนี้

- เงินสดและรายการเทียบเท่าเงินสด

ณ วันที่ 31 ธันวาคม 2555 บริษัทมีรายการเงินสดและรายการเทียบเท่าเงินสด 18.84 ล้านบาท คิดเป็นร้อยละ 0.80 ณ วันที่ 31 ธันวาคม 2556 และ ณ วันที่ 31 ธันวาคม 2557 บริษัทมีรายการเงินสดและรายการเทียบเท่าเงินสดเท่ากับ 73.12 ล้านบาท และ 189.59 ล้านบาท หรือคิดเป็นร้อยละ 3.61 และร้อยละ 7.58 ของสินทรัพย์รวมตามลำดับ

- ลูกหนี้การค้าและลูกหนี้อื่น

ณ วันที่ 31 ธันวาคม 2555 เท่ากับ 289.58 ล้านบาท ณ วันที่ 31 ธันวาคม 2556 เท่ากับ 276.88 ล้านบาท และ ณ วันที่ 31 ธันวาคม 2557 เท่ากับ 477.12 ล้านบาท โดยในปี 2555 ถึงปี 2557 ประกอบด้วยรายการลูกหนี้การค้า 283.65 ล้านบาท 265.96 ล้านบาท 446.75 ล้านบาท ลูกหนี้อื่น ซึ่งได้แก่รายการค่าใช้จ่ายจ่ายล่วงหน้า ดอกเบี้ยค้างรับ เงินอุดหนุนจ่าย เงินมัดจำ และลูกหนี้อื่นเท่ากับ 5.93 ล้านบาท 10.92 ล้านบาท 30.37 ล้านบาท ทั้งนี้ การเปลี่ยนแปลงของรายการลูกหนี้การค้ามีความสอดคล้องกับการเปลี่ยนแปลงของยอดรายได้ที่ปรับตัวเพิ่มขึ้นอย่างต่อเนื่องตั้งแต่ปี 2555 ถึงปี 2557 โดยบริษัทมีนโยบายการตั้งค่าเผื่อหนี้สงสัยจะสูญ ซึ่งพิจารณาจากลูกหนี้การค้าที่ค้างชำระเกินกว่า 1 ปี และฝ่ายบริหารของบริษัทได้ประเมินแล้วว่าไม่สามารถเรียกเก็บเงินจากลูกหนี้รายดังกล่าวได้

ทั้งนี้ ลูกหนี้การค้าส่วนใหญ่เป็นลูกหนี้การค้าที่ยังไม่ถึงกำหนดชำระ โดย ณ วันที่ 31 ธันวาคม 2557 บริษัทยอดลูกหนี้การค้าที่ยังไม่ถึงกำหนดชำระเท่ากับ 393.62 ล้านบาท หรือคิดเป็นสัดส่วนร้อยละ 87.46 ของยอดรวมลูกหนี้การค้า ซึ่งส่วนใหญ่ได้แก่กลุ่มผู้ค้าน้ำมันตามมาตรา 7 ที่ส่งซื้อน้ำมันไปโอดีเซลกับบริษัท โดยลูกค้ากลุ่มดังกล่าวจะจ่ายชำระค่าสินค้าให้กับบริษัทตรงกำหนด สำหรับลูกหนี้การค้าที่ยังไม่จ่ายชำระค่าสินค้าให้กับบริษัท โดยเป็นกลุ่มลูกหนี้การค้าที่มีอายุเกินกำหนดชำระส่วนใหญ่ จะเป็นลูกหนี้การค้าที่เกิดจากการส่งซื้อน้ำมันปาล์มโอดีเซลกับบริษัท โดยจะพบว่า ณ วันที่ 31 ธันวาคม 2557 บริษัทมียอดลูกหนี้การค้าที่มีอายุเกินกำหนดชำระรวมเท่ากับ 56.46 ล้านบาท หรือคิดเป็นร้อยละ 12.54 ของยอดรวมลูกหนี้การค้า แบ่งเป็นลูกหนี้การค้าที่มีอายุเกินกำหนดชำระไม่เกิน 3 เดือนเท่ากับ 53.13 ล้านบาท คิดเป็นร้อยละ 93.92 ของยอดลูกหนี้การค้าที่ยังไม่จ่ายชำระค่าสินค้า โดย

ลูกหนี้การค้า (หน่วย : ล้านบาท)	งบการเงินรวม ณ 31 ธันวาคม 2555	งบการเงินรวม ณ 31 ธันวาคม 2556	งบการเงินรวม ณ 31 ธันวาคม 2557
เดบิตล่วงหน้า	0.68	5.10	7.35
ลูกหนี้การค้า		-	
ส่งไม่ถึงกำหนดชำระ	211.72	222.92	386.27
รวมลูกหนี้การค้า-ส่งไม่ถึงกำหนดชำระ	212.40	228.02	393.62
เกินกำหนดไม่เกิน 3 เดือน	71.25	37.94	53.13
เกิน 3 เดือน แต่ไม่เกิน 12 เดือน	-	-	-
เกินกำหนด 12 เดือน	3.75	3.77	3.33
รวมลูกหนี้การค้า-เกินกำหนดชำระ	75.00	41.71	56.46
รวมลูกหนี้การค้า	287.40	269.73	450.08
หัก ค่าเผื่อหนี้สงสัยจะสูญ	(3.75)	(3.77)	(3.33)
ลูกหนี้การค้า-สุทธิ	283.65	265.96	446.75

บริษัทกำหนดนโยบายเทอมเครดิตสำหรับการรับชำระเงินจากลูกค้าระหว่าง 30-60 วัน ขึ้นอยู่กับประเภทของสินค้า โดยกำหนดนโยบายการติดตามหนี้สำหรับลูกหนี้การค้าที่ค้างชำระเกินกว่า 30 วัน ผ่านการออกจดหมายทวงถามไปยังลูกหนี้รายดังกล่าวอย่างเป็นลายลักษณ์อักษร ซึ่งที่ผ่านมา บริษัทมีระยะเวลาการเก็บหนี้เฉลี่ยค่อนข้างคงที่ 24.28 วันในปี 2555 และ 24.48 วันในปี 2556 โดยบริษัทกำหนดนโยบายการเรียกเก็บหนี้จากลูกหนี้การค้าที่มีความเข้มงวดในการติดตามหนี้ จึงทำให้บริษัทสามารถบริหารจัดการหนี้ได้ค่อนข้างคงที่ และมีลูกหนี้ที่มีอายุเกินกว่ากำหนดชำระน้อย ทั้งนี้ ณ วันที่ 31 ธันวาคม 2557 บริษัทระยะเวลาเก็บหนี้เฉลี่ยเท่ากับ 30.17 วัน

- สิ้นค้าคงเหลือ

รายการสินค้าคงเหลือ ประกอบด้วย วัตถุดิบและสารเคมี งานระหว่างผลิต สินค้าสำเร็จรูป และวัสดุสิ้นเปลือง โดย ณ วันที่ 31 ธันวาคม 2555 มีรายการสินค้าคงเหลือสุทธิ เท่ากับ 787.95 ล้านบาท หรือคิดเป็นร้อยละ 33.45 ของสินทรัพย์รวม ซึ่งรายการสินค้าคงเหลือส่วนใหญ่เป็นรายการวัตถุดิบและสารเคมีที่เตรียมไว้ใช้ในการทดสอบประสิทธิภาพเครื่องจักรให้เป็นไปตามสัญญาซื้อขาย เพื่อทำการตรวจรับเครื่องจักรหอกลับที่ 2 ที่มีกำลังการผลิต 800 ตัน/วัน และเริ่มดำเนินการผลิตได้ในไตรมาสที่ 1 ปี 2556 ณ วันที่ 31 ธันวาคม 2556 บริษัทมีรายการสินค้าคงเหลือสุทธิเท่ากับ 370.59 ล้านบาท หรือคิดเป็นร้อยละ 18.32 ของสินทรัพย์รวม การปรับตัวลดลงของรายการสินค้าคงเหลือจากปี 2555 เป็นผลจากรายการวัตถุดิบและสารเคมีหลักที่ปรับลดลง ตามที่บริษัทกำหนดนโยบายในการบริหารสินค้าคงเหลือประเภทวัตถุดิบให้มีปริมาณการหมุนเวียนไม่เกิน 45 วัน ทั้งนี้ ขึ้นอยู่กับปริมาณเงินทุนหมุนเวียนและยอดขายที่บริษัทมีแต่ละช่วงเวลา และ ณ วันที่ 31 ธันวาคม 2557 บริษัทมีสินค้าคงเหลือสุทธิเท่ากับ 434.14 ล้านบาท หรือคิดเป็นร้อยละ 17.35 ของสินทรัพย์รวม การเพิ่มขึ้นของสินค้าคงเหลือ จากปี 2556 เป็นไปตามปริมาณยอดขายที่เพิ่มขึ้นในไตรมาส 4 ปี 2557 ซึ่งยังคงเป็นไปตามนโยบายในการบริหารสินค้าคงเหลือเช่นเดียวกับปี 2556

สิ้นค้าคงเหลือ ณ วันที่ 31 ธันวาคม 2557 และ 2556 ประกอบด้วย

หน่วย : บาท

	งบการเงินรวม		งบการเงินเฉพาะกิจการ	
	2557	2556	2557	2556
วัตถุดิบและสารเคมี	276,730,023	290,303,177	276,730,023	290,303,177
งานระหว่างทำ	74,550,471	26,937,334	74,550,471	26,937,334
สินค้าสำเร็จรูป	69,407,147	38,911,588	69,270,507	38,781,444
วัสดุสิ้นเปลือง	13,577,316	14,432,968	13,577,316	14,432,968
รวมสินค้าคงเหลือ	434,264,957	370,585,067	434,128,317	370,454,923
หัก ค่าเพื่อมูลค่าสินค้าลดลง	(120,260)	-	(120,260)	-
รวมสินค้าคงเหลือ- สุทธิ	434,144,697	370,585,067	434,008,057	370,454,923

- ที่ดิน อาคาร เรือเดินทะเล และอุปกรณ์-สุทธิ

ณ วันที่ 31 ธันวาคม 2555 และ ณ วันที่ 31 ธันวาคม 2556 และ ณ วันที่ 31 ธันวาคม 2557 บริษัทมีรายการที่ดิน อาคาร เรือเดินทะเล และอุปกรณ์สุทธิเท่ากับ 1,207.68 ล้านบาท 1,264.72 ล้านบาท และ 1,377.91 ล้านบาท หรือคิดเป็นร้อยละ 51.27 ร้อยละ 62.52 และร้อยละ 55.05 ของสินทรัพย์รวม ตามลำดับ โดยมีรายการหลักประกอบด้วย ที่ดินและส่วนปรับปรุงที่ดิน อาคารและส่วนปรับปรุงอาคาร ระบบสาธารณูปโภค เครื่องจักร อุปกรณ์ และเครื่องมือ เรือเดินทะเลและอุปกรณ์ เครื่องตกแต่งและเครื่องใช้สำนักงาน ยานพาหนะ และสินทรัพย์ระหว่างก่อสร้างและติดตั้ง ทั้งนี้ รายการสินทรัพย์ส่วนใหญ่เป็นรายการที่ดิน อาคารและเครื่องจักร ซึ่งบริษัทและบริษัทย่อยใช้เป็นหลักประกันในการค้ำประกันวงเงินสินเชื่อกับเจ้าหนี้สถาบันการเงินแห่งหนึ่ง (รายละเอียดเพิ่มเติมหัวข้อ 2.5 ทรัพย์สินที่ใช้ในการประกอบธุรกิจ)

- สินทรัพย์ภาษีเงินได้รอการตัดบัญชี

ในปี 2556 บริษัทและบริษัทย่อยได้มีการเปลี่ยนแปลงนโยบายการบัญชีเกี่ยวกับภาษีเงินได้ โดยได้นำนโยบายการบัญชีเกี่ยวกับภาษีเงินได้รอการตัดบัญชีมาใช้ เพื่อให้เป็นไปตามมาตรฐานบัญชีฉบับที่ 12 เรื่องภาษีเงินได้ ซึ่งทำให้บริษัทและบริษัทย่อยต้องปรับย้อนหลังงบการเงินเสมือนว่าบริษัทและบริษัทย่อยได้บันทึกสินทรัพย์หรือหนี้สินภาษีเงินได้มาตลอด ทั้งนี้ สินทรัพย์หรือหนี้สินภาษีเงินได้รอการตัดบัญชี จะคำนวณขึ้นจากผลแตกต่างชั่วคราว ณ วันที่ในงบแสดงฐานะการเงิน ระหว่างฐานภาษีของสินทรัพย์หรือหนี้สิน กับราคาตามบัญชีของสินทรัพย์หรือหนี้สินนั้น ซึ่งจะรับรู้เป็นรายได้ภาษีหรือตัดบัญชีเป็นค่าใช้จ่ายภาษี เมื่อรายได้รับรู้เป็นรายได้ หรือค่าใช้จ่ายที่บันทึกไว้ เกิดขึ้นจริง และถือหักเป็นค่าใช้จ่ายได้แล้วในการคำนวณภาษีเงินได้ตามประมวลรัษฎากร ทั้งนี้ บริษัทรับรู้ผลต่างชั่วคราวที่ต้องหักภาษีเป็นสินทรัพย์ภาษีเงินได้รอการตัดบัญชี หรือบวกภาษีเป็นหนี้สินภาษีเงินได้รอการตัดบัญชี หากมีความเป็นไปได้ค่อนข้างแน่นอนว่า บริษัทจะมีกำไรทางภาษีจากการดำเนินงานในอนาคตเพียงพอที่จะนำสินทรัพย์หรือหนี้สินภาษีเงินได้รอการตัดบัญชีนี้นมาใช้ประโยชน์ได้ และบริษัทจะทบทวนมูลค่าตามบัญชีของสินทรัพย์หรือหนี้สินภาษีเงินได้รอการตัดบัญชี ณ วันที่ในงบแสดงฐานะการเงิน และจะปรับมูลค่าตามบัญชีดังกล่าว เมื่อมีความเป็นไปได้ค่อนข้างแน่นอนว่า บริษัทจะไม่มีกำไรทางภาษีเพียงพอต่อการนำสินทรัพย์หรือหนี้สินภาษีเงินได้รอการตัดบัญชีทั้งหมดหรือบางส่วนมาใช้ประโยชน์

จากการเปลี่ยนแปลงนโยบายการบัญชีดังกล่าว ส่งผลให้งบการเงินรวมของบริษัท ณ วันที่ 1 มกราคม 2556 มีรายการบัญชีเพิ่มขึ้น ได้แก่ รายการสินทรัพย์ภาษีเงินได้รอการตัดบัญชี เท่ากับ 41.04 ล้านบาท และมีรายการขาดทุนสะสมลดลงเท่ากับ 41.04 ล้านบาท ในขณะที่ ณ วันที่ 31 ธันวาคม 2556 และ ณ วันที่ 31 ธันวาคม 2557 บริษัทมีรายการสินทรัพย์เงินได้รอการตัดบัญชี โดยคำนวณจากอัตราภาษีเงินได้นิติบุคคลที่ร้อยละ 20 เท่ากับ 4.30 ล้านบาท และ 0.76 ล้านบาท โดยบริษัทและบริษัทย่อยจะรับรู้ผลต่างชั่วคราวที่ต้องหักภาษีเป็นสินทรัพย์ภาษีเงินได้รอตัดบัญชี หากมีความเป็นไปได้ค่อนข้างแน่นอนว่า บริษัทจะมีกำไรทางภาษีจากการดำเนินงานในอนาคตเพียงพอที่จะนำสินทรัพย์ดังกล่าวมาใช้ประโยชน์ได้

สินทรัพย์ภาษีเงินได้รอการตัดบัญชี (หน่วย : ล้านบาท)	ปี 2556	ปี 2557
ยอดรวมยกมาต้นงวดที่วันรับโอนกิจการ		
ค่าเสียภาษีอากร	4.07	3.64
สำหรับผลประโยชน์ระยะยาวพนักงาน	6.71	9.42
ผลขาดทุนสะสมยกมาไม่เกิน 5 รอบระยะเวลาบัญชี	9.58	-
ยอดรวมยกมาต้นงวดที่วันรับโอนกิจการ		
สำหรับผลประโยชน์ระยะยาวพนักงาน	1.16	-
สินทรัพย์ภาษีเงินได้รอการตัดบัญชีซึ่งคำนวณจาก อัตราภาษีเงินได้ร้อยละ 20	4.30	0.76

สภาพคล่อง

บริษัทมีสินทรัพย์หมุนเวียนเป็น ณ วันที่ 31 ธันวาคม 2555 โดย ณ วันที่ 31 ธันวาคม 2556 และ ณ วันที่ 31 ธันวาคม 2557 บริษัทมีสินทรัพย์หมุนเวียนรวมเท่ากับ 1,098.98 ล้านบาท 725.46 ล้านบาท และ 1,105.85 ล้านบาท ซึ่งสาเหตุหลักในการเพิ่มขึ้นของสินทรัพย์หมุนเวียนในช่วงระยะเวลาระหว่างปี 2557 เป็นผลจากการเพิ่มขึ้นของลูกหนี้การค้าและสินค้าคงเหลือ ในขณะที่บริษัทมีหนี้สินหมุนเวียน ณ วันที่ 31 ธันวาคม 2555 ณ วันที่ 31 ธันวาคม 2556 และ ณ วันที่ 31 ธันวาคม 2557 บริษัทมีหนี้สินหมุนเวียน เท่ากับ 1,886.98 ล้านบาท 204.05 ล้านบาท และ 570.79 ล้านบาท ซึ่งสาเหตุหลักของหนี้สินหมุนเวียนในช่วงระยะเวลาระหว่างปี 2555 มาจากการเพิ่มขึ้นของเงินเบิกเกินบัญชีและเงินกู้ยืมระยะสั้นจากสถาบันการเงินและเจ้าหนี้การค้า ซึ่งปรับตัวเพิ่มขึ้นสอดคล้องกับยอดขายได้ ทั้งนี้ ณ วันที่ 31 ธันวาคม 2556 และ ณ วันที่ 31 ธันวาคม 2557 หนี้สินหมุนเวียนลดลง จากการจ่ายชำระคืนเงินกู้เบิกเกินบัญชีและเงินกู้ระยะสั้นจากสถาบันการเงิน

จากการเปลี่ยนแปลงของสินทรัพย์หมุนเวียนและหนี้สินหมุนเวียนดังกล่าว ส่งผลให้บริษัทมีอัตราส่วนสภาพคล่องจาก 0.58 เท่าในปี 2555 เป็น 3.56 เท่าในปี 2556 และงวดบัญชีปี 2557 มีอัตราส่วนสภาพคล่องเป็น 1.94 เท่า มีอัตราส่วนสภาพคล่องหมุนเร็วจาก 0.16 เท่าในปี 2555 เป็น 1.72 เท่าในปี 2556 และ 1.17 เท่าในงวดบัญชีปี 2557 โดยการปรับตัวเพิ่มขึ้นของอัตราส่วนสภาพคล่องเป็นผลจากการเพิ่มขึ้นของรายการสินทรัพย์หมุนเวียนที่เพิ่มขึ้นในสัดส่วนที่มากกว่าการเพิ่มขึ้นของรายการหนี้สินหมุนเวียน โดยมีรายการสินทรัพย์หมุนเวียนที่เปลี่ยนแปลงไปอย่างมีนัยสำคัญดังที่กล่าวข้างต้น แต่หากพิจารณา Cash Cycle ของบริษัทจะพบว่าบริษัทมี Cash Cycle เท่ากับ 88.17 วันในปี 2555 เท่ากับ 69.70 วันในปี 2556 และเท่ากับ 53.12 วันในงวดบัญชีปี 2557 ซึ่งมีสาเหตุของการปรับตัวลดลงจากความสามารถในการบริหารจัดการเพื่อติดตามหนี้ได้ดีขึ้น กอปรกับการเจรจากับเจ้าหนี้การค้าที่ทำให้บริษัทได้เงื่อนไขเทอมเครดิตที่ดี ดังจะเห็นได้จากระยะเวลาเก็บหนี้เฉลี่ยและระยะเวลาขายสินค้าเฉลี่ยลดลง 24.28 วัน และ 74.62 ในปี 2555 มาเป็น 24.48 วัน และ 55.96 วัน ในปี 2556 และ 30.17 วัน และ 34.90 วัน ในปี 2557 ตามลำดับ

แหล่งที่มาของเงินทุน**หนี้สิน**

ณ วันที่ 31 ธันวาคม 2555 เท่ากับ 1,981.80 ล้านบาท ณ วันที่ 31 ธันวาคม 2556 เท่ากับ 270.31 ล้านบาท และ ณ วันที่ 31 ธันวาคม 2557 เท่ากับ 659.60 ล้านบาท โดยรายการหนี้สินที่มีการเปลี่ยนแปลงที่สำคัญ มีดังนี้

-เงินกู้เบิกเกินบัญชีและเงินกู้ยืมระยะสั้นจากสถาบันการเงิน

ณ วันที่ 31 ธันวาคม 2555 เพิ่มขึ้นเป็น 1,263.00 ล้านบาท ซึ่งการเพิ่มขึ้นของรายการเงินกู้เบิกเกินบัญชีและเงินกู้ยืมระยะสั้นจากสถาบันการเงินในช่วงที่ผ่านมา สอดคล้องกับการเพิ่มขึ้นของยอดขายได้ ซึ่งมีการเปลี่ยนแปลงดังที่กล่าวข้างต้น ทั้งนี้ ณ วันที่ 31 ธันวาคม 2556 บริษัทมีรายการเงินกู้เบิกเกินบัญชีและเงินกู้ยืมระยะสั้นจากสถาบันการเงินลดลงเหลือ 93.62 ล้านบาท ซึ่งเป็นผลจากการจ่ายชำระคืนหนี้ให้กับเจ้าหนี้สถาบันการเงิน เพื่อยกเลิกการใช้วงเงินสินเชื่อกับเจ้าหนี้สถาบันการเงินรวม 4 แห่งที่มีบริษัทแม่เป็นผู้ค้ำประกันหนี้ โดยเป็นแนวทางจากการจัดโครงสร้างเพื่อเตรียมความพร้อมในการนำบริษัทเข้าจดทะเบียนในตลาดหลักทรัพย์ (Spin-Off) และ ณ วันที่ 31 ธันวาคม 2557 บริษัทมีรายการเงินกู้เบิกเกินบัญชีและเงินกู้ยืมระยะสั้นจากสถาบันการเงินเท่ากับ 316.92 ล้านบาท ซึ่งเป็นการกู้ยืมระยะสั้นเพื่อรักษาสภาพคล่องของบริษัท รวมทั้งชำระค่าวัตถุดิบที่ใช้ในการผลิตไปโอดีเซลของบริษัท ซึ่งสอดคล้องกับการเพิ่มขึ้นของยอดขายได้ของบริษัท

-เจ้าหนี้การค้าและเจ้าหนี้อื่น

รายการเจ้าหนี้การค้าและเจ้าหนี้อื่น อาทิ เจ้าหนี้สรรพากร รายการค่าใช้จ่ายค้างจ่าย และรายการเงินรับล่วงหน้าค่าสินค้า โดย ณ วันที่ 31 ธันวาคม 2555 ณ วันที่ 31 ธันวาคม 2556 และ ณ วันที่ 31 ธันวาคม 2557 บริษัทมีรายการเจ้าหนี้การค้าและเจ้าหนี้อื่นเท่ากับ 148.13 ล้านบาท 78.09 ล้านบาท และ 203.12 ล้านบาท หรือคิดเป็นอัตรานี้สินต่อสินทรัพย์รวม เท่ากับร้อยละ 5.30 ร้อยละ 0.15 และร้อยละ 0.36 ตามลำดับ โดยมีรายการเจ้าหนี้การค้า 128.86 ล้านบาท 47.43 ล้านบาท และ 84.25 ล้านบาท ทั้งนี้ เจ้าหนี้การค้าส่วนใหญ่ เป็นเจ้าหนี้การค้าค่าวัตถุดิบ ซึ่งบริษัทสั่งซื้อจากในประเทศเป็นหลัก โดยการเปลี่ยนแปลงของรายการเจ้าหนี้การค้ามีทิศทางเป็นไปตามการเปลี่ยนแปลงตามมูลค่าสินค้าคงเหลือของบริษัทดังที่กล่าวไว้ข้างต้น ทั้งนี้ หากพิจารณาระยะเวลาการชำระหนี้เฉลี่ยในช่วง 3 ปีที่ผ่านมา จะพบว่า บริษัทมีระยะเวลาการชำระหนี้เฉลี่ยใกล้เคียงกันเท่ากับ 10.73 วันในปี 2555 และ 10.75 วันในปี 2556 เป็น 11.95 วันโดยปกติบริษัทจะได้รับเครดิตเทอมจากเจ้าหนี้การค้าค่าวัตถุดิบเฉลี่ย 15-30 วัน และเจ้าหนี้อื่น เฉลี่ย 30 วัน การจ่ายชำระเงินให้กับเจ้าหนี้การค้าก่อนวันครบกำหนดชำระตามเครดิตเทอมเพื่อต้องการส่วนลดการค้า เพื่อประโยชน์ในการลดต้นทุนของวัตถุดิบ

เจ้าหนี้การค้าและเจ้าหนี้อื่น ณ วันที่ 31 ธันวาคม 2555, 2556 และ 2557 ประกอบด้วย

เจ้าหนี้การค้าและเจ้าหนี้อื่น (หน่วย : ล้านบาท)	ธุรกิจภายใต้การควบคุมเดียวกัน (ตรวจสอบ)		งบการเงินรวม (ตรวจสอบ) ฉบับปรับปรุง ณ 31 ธ.ค. 57
	ณ 31 ธ.ค. 55	ณ 31 ธ.ค. 56	
เจ้าหนี้การค้า	128.86	47.43	84.25
เจ้าหนี้อื่น	19.27	30.66	118.87
รวมเจ้าหนี้การค้าและเจ้าหนี้อื่น	148.13	78.09	203.12

-เงินกู้ยืมระยะสั้นจากกิจการที่เกี่ยวข้องกัน

บริษัทมีรายการเงินกู้ยืมระยะสั้นจากกิจการที่เกี่ยวข้อง โดยเป็นการขอรับการสนับสนุนทางการเงินระยะสั้นจากบริษัทแม่ หรือ AI เพื่อใช้เป็นเงินทุนหมุนเวียนในการดำเนินธุรกิจ โดย ณ วันที่ 31 ธันวาคม 2555 บริษัทมีรายการเงินกู้ยืมระยะสั้นจากบริษัทที่เกี่ยวข้องเท่ากับ 394.00 ล้านบาท ทั้งนี้ การกู้ยืมเงินระยะสั้นจากกิจการที่เกี่ยวข้องดังกล่าว เป็นการกู้ยืมเงินเพื่อนำมาใช้ในการดำเนินธุรกิจปกติของบริษัทและบริษัทย่อย ซึ่งภายหลังการจัดโครงสร้างกลุ่มบริษัท เพื่อจัดความขัดแย้งทางผลประโยชน์และเตรียมความพร้อมในการนำบริษัทเข้าจดทะเบียนในตลาดหลักทรัพย์ ตามแผนการ Spin-off ของกิจการซึ่งดำเนินการแล้วเสร็จในปี 2556 บริษัทและบริษัทย่อยได้จ่ายชำระคืนหนี้เงินกู้ยืมดังกล่าวให้กับ AI เป็นที่เรียบร้อยแล้ว จึงไม่ปรากฏรายการเงินกู้ยืมระยะสั้นจากกิจการที่เกี่ยวข้องกันสำหรับงวดบัญชีปี 2557

-เงินกู้ยืมระยะยาวจากสถาบันการเงิน

ณ วันที่ 31 ธันวาคม 2555 บริษัทมีรายการเงินกู้ยืมระยะยาวจากสถาบันการเงิน (รวมส่วนที่ครบกำหนดชำระภายใน 1 ปี) เท่ากับ 152.86 ล้านบาท และ ณ วันที่ 31 ธันวาคม 2556 เท่ากับ 88.63 ล้านบาทหรือคิดเป็น ร้อยละ 6.49 และร้อยละ 4.38 ตามลำดับ โดยการลดลงของรายการเงินกู้ยืมระยะยาวจากสถาบันการเงิน เป็นการลดลงตามเงื่อนไขการผ่อนชำระที่กิจการมีกับเจ้าหนี้สถาบันการเงิน โดยบริษัทและบริษัทย่อยขอรับการสนับสนุนวงเงินสินเชื่อระยะยาวเพื่อใช้ลงทุนในทรัพย์สินที่ใช้ในการดำเนินธุรกิจ อาทิ ที่ดิน อาคาร และเครื่องจักร ทั้งนี้ การกู้ยืมดังกล่าว บริษัทและบริษัทย่อยนำทรัพย์สินที่ใช้ในการประกอบธุรกิจจำนองเป็นหลักประกันเงินกู้กับเจ้าหนี้สถาบันการเงิน สำหรับรายการเงินกู้ยืมระยะยาวจากสถาบันการเงิน ณ 31 ธันวาคม 2557 บริษัทดำเนินการชำระเงินกู้ตามเงื่อนไขการผ่อนชำระเสร็จสิ้นในเดือน เมษายน 2557 ส่วนของผู้ถือหุ้น

ณ วันที่ 31 ธันวาคม 2555 บริษัทมีส่วนของผู้ถือหุ้นเท่ากับ 373.83 ล้านบาท มีรายการส่วนได้เสียที่ไม่มีอำนาจควบคุมซึ่งเท่ากับ 181.07 ล้านบาท โดยรายการดังกล่าว เกิดจากการจัดทำงบการเงินรวมจากการรวมธุรกิจภายใต้การควบคุมเดียวกัน ซึ่งบริษัทจัดทำขึ้นเพื่อแสดงเปรียบเทียบ โดยถือเสมือนว่า AIL และ AIPT เป็นบริษัทย่อยของบริษัทมาโดยต่อเนื่อง ซึ่งเป็นผลจากการจัดโครงสร้างกลุ่มบริษัท โดยการเข้าซื้อหุ้นสามัญของ AIPT และ AIL จาก AI ซึ่งการดำเนินการดังกล่าว ถือเป็นการรวมธุรกิจภายใต้การควบคุมเดียวกัน ทั้งนี้ ณ วันที่ 31 ธันวาคม 2555 บริษัทมีรายการขาดทุนสะสมเท่ากับ 218.24 ล้านบาท ซึ่งเป็นผลจากรายการขาดทุนสุทธิที่เกิดขึ้นในงวดบัญชีดังกล่าวตามที่ได้กล่าวข้างต้น

ณ วันที่ 31 ธันวาคม 2556 บริษัทมีรายการส่วนของผู้ถือหุ้นเท่ากับ 1,752.59 ล้านบาท ซึ่งปรับตัวเพิ่มขึ้นจากสิ้นปี 2555 เท่ากับ 1,378.71 ล้านบาท จากการเพิ่มทุนจดทะเบียนอีก 590.00 ล้านบาท โดยการออกหุ้นสามัญเพิ่มทุนเพื่อจำหน่ายให้กับผู้ถือหุ้นเดิม โดยมีวัตถุประสงค์เพื่อจ่ายชำระเงินกู้ยืมจากบริษัทที่เกี่ยวข้องจำนวน 150.00 ล้านบาท และเพื่อนำไปใช้ในการซื้อหุ้นสามัญของ AIL และ AIPT จาก AI เพื่อจัดโครงสร้างกลุ่มบริษัทสำหรับป้องกันความขัดแย้งทางผลประโยชน์และเตรียมความพร้อมในการนำบริษัทเข้าจดทะเบียนในตลาดหลักทรัพย์ฯ กอปรกับที่ประชุมวิสามัญผู้ถือหุ้นครั้งที่ 1/2556 เมื่อวันที่ 2 พฤษภาคม 2556 (ก่อนการแปรสภาพ) ได้มีมติอนุมัติการเพิ่มทุนจดทะเบียนจาก 960.00 ล้านบาท เป็น 1,130.00 ล้านบาท โดยการออกหุ้นสามัญเพิ่มทุนเพื่อจำหน่ายให้กับประชาชนเป็นครั้งแรกจำนวน 170 ล้านหุ้น มูลค่าที่ตราไว้หุ้นละ 1 บาท โดยเป็นการเสนอขายหุ้นสามัญใหม่พร้อมกับการนำหุ้นสามัญเดิมที่ถือโดยบริษัทแม่ออกจำหน่ายจำนวน 275 ล้านหุ้น ซึ่งได้ทำการออกจำหน่ายและเรียกชำระหุ้นสามัญจำนวน 170 ล้านหุ้นแล้ว ณ วันที่ 25 ธันวาคม 2556 นอกจากนี้ บริษัทมีการนำนโยบายการบัญชีเกี่ยวกับภาษีเงินได้มาถือปฏิบัติ ซึ่งมีผลทำให้บริษัทมีขาดทุนสะสมลดลงจากนโยบายการบัญชีดังกล่าวเท่ากับ 41.04 ล้านบาท กอปรกับกิจการมีกำไรสุทธิสำหรับงวดเท่ากับ 195.15 ล้านบาท จึงทำให้บริษัทมีส่วนของผู้ถือหุ้นเพิ่มขึ้นเป็น 1,752.59 ล้านบาทในงวดบัญชีดังกล่าว ทั้งนี้ ณ วันที่ 31 ธันวาคม 2556 บริษัทมีรายการกำไรสะสมเท่ากับ 22.71 ล้านบาท มีรายการส่วนเกินมูลค่าหุ้นสามัญ เท่ากับ 605.11 ล้านบาท และมีรายการส่วนเกินทุนจากการจัดโครงสร้างธุรกิจภายใต้การควบคุมเดียวกันติดลบเท่ากับ 5.23 ล้านบาท ซึ่งเกิดจากการจัดโครงสร้างกลุ่มบริษัทโดยการลงทุนในหุ้นสามัญของ AIPT และ AIL ตามแผน Spin-off โดยมูลค่าดังกล่าวเป็นผลจากบริษัทจ่ายชำระค่าหุ้นให้กับ AI ในจำนวนที่สูงกว่ามูลค่าสินทรัพย์สุทธิตามบัญชี ณ วันที่ลงทุนคือวันที่ 10 เมษายน 2556 กล่าวคือ บริษัทชำระเงินจากการลงทุนในหุ้นสามัญของ AIPT และ AIL ให้กับ AI เป็นมูลค่าเท่ากับ 435.07 ล้านบาท ในขณะที่มูลค่าสินทรัพย์สุทธิตามบัญชี ณ วันลงทุน (วันที่ 10 เมษายน 2556) เท่ากับ 429.85 ล้านบาท

ณ วันที่ 31 ธันวาคม 2557 บริษัทมีรายการส่วนของผู้ถือหุ้นเพิ่มขึ้นเป็น 1,843.25 ล้านบาท หรือคิดเป็นร้อยละ 73.65 ซึ่งส่วนที่เพิ่มขึ้นมาจากกิจการมีกำไรสุทธิสำหรับงวดเท่ากับ 90.67 ล้านบาท

สำหรับอัตราส่วนหนี้สินต่อส่วนของผู้ถือหุ้นของบริษัทตามข้อมูลทางการเงินรวมเสมือน ณ วันที่ 31 ธันวาคม 2555 เท่ากับ 5.30 เท่า ซึ่งการเปลี่ยนแปลงดังกล่าวเกิดจากเพิ่มขึ้นของเงินกู้ยืมจากสถาบันการเงิน ซึ่งเพิ่มขึ้นมากกว่าการเพิ่มขึ้นของรายการส่วนของผู้ถือหุ้น ทั้งนี้ ณ วันที่ 31 ธันวาคม 2556 และ ณ วันที่ 31 ธันวาคม 2557 บริษัทมีอัตราส่วนหนี้สินต่อส่วนของผู้ถือหุ้นเป็น 0.15 เท่า และ 0.36 เท่า โดยมีสาเหตุหลักจากการที่บริษัทมีการเพิ่มทุนจดทะเบียนบริษัท โดยการออกหุ้นสามัญเพิ่มทุนดังกล่าว รวมถึงได้จ่ายชำระเงินกู้ยืมจากกิจการที่เกี่ยวข้องกัน รวมถึงการชำระคืนเงินกู้ยืมระยะสั้นให้กับเจ้าหนี้สถาบันการเงิน กอปรกับในช่วงเวลาดังกล่าวบริษัทมีผลกำไรสุทธิสำหรับงวด จึงทำให้บริษัทมีส่วนของผู้ถือหุ้นเพิ่มขึ้น ทำให้อัตราส่วนหนี้สินต่อส่วนของผู้ถือหุ้นลดลงตามที่กล่าว

กระแสเงินสด

ในงวดบัญชีปี 2555 บริษัทมีกระแสเงินสดจากกิจกรรมการดำเนินงานติดลบเท่ากับ 172.97 ล้านบาท ซึ่งเกิดจากผลการดำเนินงานขาดทุนจากผลของการปรับเพิ่มในรายการค่าใช้จ่ายในการขายและบริหารและความผันผวนของราคาวัตถุดิบ รวมถึงการมีรายการลูกหนี้การค้าเพิ่มขึ้นตามยอดขายที่เพิ่มขึ้น แม้ว่าบริษัทจะมีรายการเจ้าหนี้การค้าที่เพิ่มขึ้นจากการเจรจาที่ได้เงื่อนไขเทอมเครดิตที่ดีขึ้น สำหรับงวดบัญชีปี 2556 และงวดบัญชีปี 2557 บริษัทมีกระแสเงินสดจากกิจกรรมการดำเนินงานเพิ่มขึ้นเป็น 688.71 ล้านบาท และ 69.87 ล้านบาท ตามลำดับ โดยเป็นผลจากกิจการมีกำไรสุทธิสำหรับงวดทั้ง 2 ปี รวมถึงมีรายการสินค้าคงเหลือลดลงจากการลดลงของรายการวัตถุดิบโดยเฉพาะน้ำมันปาล์มดิบ ซึ่งบริษัทนำมาใช้ในหอกลับที่ 2 ที่เพิ่งเริ่มสร้างรายได้เชิงพาณิชย์เมื่อเดือนกุมภาพันธ์ 2556 ที่ผ่านมา โดยบริษัทมีกระแสเงินสดจากกิจกรรมการลงทุนติดลบในงวดบัญชีปี 2555 เท่ากับ (35.27)ล้านบาท งวดบัญชีปี 2556 เท่ากับ (576.49) ล้านบาท และงวดบัญชีปี 2557 เท่ากับ (163.65) ล้านบาท โดยสาเหตุที่ทำให้กระแสเงินสดจากกิจกรรมการลงทุนติดลบ เนื่องจาก ในปี 2556 มีรายการเงินสดจ่ายเพื่อซื้อหุ้นใน AIPT และ AIL จาก AI ตามแผน Spin-Off จำนวน 435.07 ล้านบาท รวมทั้ง ในปี 2555 - ปี 2557 มีรายการลงทุนในทรัพย์สินที่ใช้ในการดำเนินธุรกิจของบริษัทและบริษัทย่อยเพื่อใช้ในการดำเนินธุรกิจอย่างต่อเนื่อง ทั้งนี้ สำหรับกระแสเงินสดสุทธิจากกิจกรรมการจัดการเงินของบริษัทในงวดบัญชีปี 2555 มีมูลค่าเท่ากับ 164.08 ล้านบาท ในงวดบัญชีปี 2556 บริษัทมีกระแสเงินสดจากกิจกรรมการจัดการเงินติดลบเท่ากับ 57.94 ล้านบาท โดยสาเหตุที่บริษัทมีกระแสเงินสดสุทธิจากกิจกรรมการจัดการเงินติดลบในงวดบัญชีปี 2556 เป็นผลจากการจ่ายชำระคืนเงินกู้ยืมระยะสั้นจากสถาบันการเงิน รวมถึงการจ่ายชำระคืนเงินกู้ยืมจากกิจการที่เกี่ยวข้อง รวมเป็นเงินจำนวนเท่ากับ 1,677.05 ล้านบาท แม้ว่าบริษัทจะมีเงินสดรับจากการเพิ่มทุนจำนวน 1,365.11 ล้านบาทก็ตาม ในงวดบัญชีปี 2557 บริษัทมีกระแสเงินสดจากกิจกรรมการจัดการเงินเท่ากับ 210.26 ล้านบาท เป็นผลจากการกู้ยืมระยะสั้นจากสถาบันการเงินที่เพิ่มขึ้น

รายงานความรับผิดชอบของคณะกรรมการบริษัทต่อรายงานทางการเงิน

เรียน ท่านผู้ถือหุ้น

คณะกรรมการบริษัท ซึ่งเป็นผู้รับผิดชอบต่อการเงินของบริษัท เอไอ เอนเนอร์จี จำกัด (มหาชน) ได้จัดทำงบการเงินประจำปีสิ้นสุดวันที่ 31 ธันวาคม 2557 (ฉบับที่สำนักงาน ก.ล.ต. ส่งให้แก้ไข) ตามมาตรฐานการบัญชีที่รับรองทั่วไป โดยมีนโยบายการพิจารณาที่เหมาะสมสำหรับการบัญชีและถือปฏิบัติอย่างสม่ำเสมอ ตลอดจนการใช้ดุลพินิจอย่างระมัดระวัง และการรายงานอย่างสมเหตุสมผล รวมไปถึงการเปิดเผยข้อมูลที่มีความสำคัญอย่างเพียงพอและโปร่งใสในหมายเหตุประกอบงบการเงิน

คณะกรรมการบริษัทตระหนักถึงการกำกับดูแลกิจการที่ดี และจัดให้มีระบบการบริหารความเสี่ยงและการควบคุมภายใน เพื่อให้ข้อมูลทางบัญชีของบริษัทมีความถูกต้อง ครบถ้วน และแม่นยำ ทั้งนี้ยังเป็นการป้องกันการทุจริตที่อาจเกิดขึ้นหรือการดำเนินงานที่มีความผิดปกติอย่างมีนัยยะสำคัญ

เพื่อความถูกต้อง แม่นยำของรายงานทางการเงินของบริษัท คณะกรรมการบริษัทได้มีการแต่งตั้งคณะกรรมการตรวจสอบ ซึ่งประกอบด้วยกรรมการอิสระ ทำหน้าที่สอบทานความถูกต้องของรายงานทางการเงินเพื่อความถูกต้องและความน่าเชื่อถือของรายงานทางการเงิน ทั้งนี้คณะกรรมการตรวจสอบได้ให้ความเห็นต่อรายงานงบการเงินแล้วในรายงานของคณะกรรมการตรวจสอบต่อรายงานทางการเงิน ซึ่งได้แสดงไว้ในรายงานประจำปีนี้แล้ว

จากการกำกับดูแลนโยบายการจัดทำรายงานทางการเงินของบริษัทฯ ข้างต้น คณะกรรมการบริษัทมีความเห็นว่า งบการเงินของบริษัท เอไอ เอนเนอร์จี จำกัด (มหาชน) สิ้นสุด ณ วันที่ 31 ธันวาคม 2557 (ฉบับที่สำนักงาน ก.ล.ต. ส่งให้แก้ไข) ได้แสดงฐานะทางการเงินและผลการดำเนินงานอย่างถูกต้อง ครบถ้วนและเชื่อถือได้ตามมาตรฐานการบัญชีและกฎระเบียบที่เกี่ยวข้อง

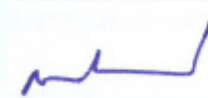

(นายณรงค์ ธารีรัตนวิบูลย์)
ประธานกรรมการบริษัท

รายงานความรับผิดชอบของคณะกรรมการตรวจสอบต่อรายงานทางการเงิน

เรียน ท่านผู้ถือหุ้น บริษัท เอไอ เอนเนอร์จี จำกัด (มหาชน)

คณะกรรมการตรวจสอบประกอบด้วย ดร.กวีพงษ์ ธีรบุญกลี ประธานกรรมการตรวจสอบ ผู้ช่วยศาสตราจารย์สัมพันธ์ หุ่นพยนต์ และนายโชติ สนธิพัฒนานนท์ กรรมการตรวจสอบ กรรมการตรวจสอบทุกท่านมีความเป็นอิสระ และไม่เป็นกรรมการที่มีส่วนร่วมในการบริหารงานของบริษัทฯ และมีนางสาวพิมพ์วรรณ ธารีรัตนวิบูลย์ ทำหน้าที่เป็นเลขานุการคณะกรรมการตรวจสอบ กรรมการตรวจสอบทุกท่านมีคุณสมบัติครบถ้วนตามที่กำหนดไว้ในกฎบัตรของคณะกรรมการตรวจสอบ ซึ่งสอดคล้องกับข้อกำหนดและแนวทางปฏิบัติที่ดีของสำนักงานคณะกรรมการกำกับหลักทรัพย์และตลาดหลักทรัพย์ และตลาดหลักทรัพย์แห่งประเทศไทย

ในรอบปี 2557 คณะกรรมการตรวจสอบมีการประชุมจำนวนรวม 6 ครั้ง ในการประชุมได้เชิญผู้สอบบัญชีและผู้ตรวจสอบภายในของบริษัทเข้าร่วมประชุมตามวาระอันควรและได้นำเสนอต่อคณะกรรมการบริษัทเพื่อทราบทุกครั้ง การเข้าร่วมประชุมของกรรมการตรวจสอบแต่ละท่านสรุปได้ตามตาราง ดังนี้

ลำดับที่	กรรมการตรวจสอบ	ตำแหน่ง	จำนวนการเข้าร่วมประชุม / จำนวนการประชุม
1	ดร.กวีพงษ์ ธีรบุญกลี	ประธานกรรมการตรวจสอบ	6/6
2	ผู้ช่วยศาสตราจารย์ สัมพันธ์ หุ่นพยนต์	กรรมการตรวจสอบ	6/6
3	นายโชติ สนธิพัฒนานนท์	กรรมการตรวจสอบ	6/6

หน้าที่และความรับผิดชอบ

กรรมการตรวจสอบมีหน้าที่และความรับผิดชอบในกาสนับสนุน และรายงานต่อคณะกรรมการบริษัทฯ ในการทำหน้าที่กำกับดูแลในเรื่องที่เกี่ยวกับรายงานทางการเงินของบริษัทฯ ให้มีการปฏิบัติตามมาตรฐานทางบัญชีอย่างถูกต้อง และสอบทานระบบบริหารความเสี่ยงและระบบการควบคุมภายในให้มีประสิทธิภาพ พร้อมทั้งเสนอแนะแนวทางแก้ไขต่อคณะกรรมการบริษัทฯ หากเห็นควรว่าการบริหารความเสี่ยง การควบคุมภายใน หรือในเรื่องอื่นๆ ควรมีการดำเนินการแก้ไขหรือปรับปรุง หน้าที่หลักๆ ของคณะกรรมการตรวจสอบสามารถสรุปได้ดังนี้

1. รายงานทางการเงิน

คณะกรรมการตรวจสอบได้สอบทานข้อมูลที่สำคัญของงบการเงินของบริษัทฯ และบริษัทย่อยรายไตรมาสและประจำปี 2557 ซึ่งได้ร่วมประชุมหารือกับผู้สอบบัญชี และฝ่ายบัญชีของบริษัทฯ ถึงความถูกต้องครบถ้วนเป็นไปตามหลักการบัญชีที่รับรองทั่วไปและเปิดเผยข้อมูลอย่างเพียงพอ รวมไปถึงการสอบทานรายการระหว่างกันกับบุคคลที่มีความเกี่ยวข้องว่ามีความสมเหตุสมผลปราศจากความขัดแย้งทางผลประโยชน์ หรือรายการที่มีสาระสำคัญอื่นๆ เช่น รายการได้มาหรือจำหน่ายไปซึ่งทรัพย์สินของบริษัทฯ เป็นต้น ก่อนที่จะนำเสนอต่อคณะกรรมการบริษัทฯ พิจารณานุมัติทั้งนี้ ในการประชุมระหว่างคณะกรรมการตรวจสอบและผู้สอบบัญชี ไม่มีกรรมการบริหารเข้าร่วมประชุมเพื่อเปิดโอกาสให้ทั้ง 2 ฝ่าย สามารถปรึกษาหารือกันอย่างอิสระ รวมถึงปัญหาและอุปสรรคในการปฏิบัติหน้าที่ของผู้สอบบัญชี คณะกรรมการตรวจสอบมีความเห็นว่ารายการทางการเงินของบริษัทฯ ประจำปี 2557 มีการเปิดเผยข้อมูลที่เหมาะสม ไม่ขัดแย้งกับข้อเท็จจริง และมีการจัดทำรายงานตามมาตรฐานบัญชีที่รับรองทั่วไป

2. ระบบการควบคุมภายใน

คณะกรรมการตรวจสอบได้แต่งตั้ง บริษัท สู่ความสำเร็จ จำกัด เป็นผู้ตรวจสอบภายในของบริษัทฯ โดยปฏิบัติหน้าที่ตรวจสอบระบบงานที่สำคัญต่างๆ ของบริษัทฯ และรายงานประเด็นที่ตรวจสอบพบพร้อมข้อเสนอแนะที่เหมาะสมในการปรับปรุงแก้ไขพร้อมติดตามการดำเนินการแก้ไขหรือปรับปรุง และรายงานต่อคณะกรรมการตรวจสอบ จากผลการตรวจสอบไม่พบข้อบกพร่องของการควบคุมภายในที่มีสาระสำคัญที่มีผลกระทบต่องบการเงินของบริษัทฯ

รายงานความรับผิดชอบของคณะกรรมการตรวจสอบต่อรายงานทางการเงิน

3. การปฏิบัติตามกฎหมาย ข้อบังคับ และระเบียบ

ในที่ประชุมคณะกรรมการตรวจสอบทุกๆไตรมาส ได้ทำการสอบถามและทบทวนว่าด้วยเรื่องการปฏิบัติตามกฎหมายว่าด้วยหลักทรัพย์และตลาดหลักทรัพย์ ข้อกำหนดของตลาดหลักทรัพย์แห่งประเทศไทย รวมถึงกฎหมายอื่นที่เกี่ยวข้องกับบริษัทฯ อีกทั้งในปี 2557 ไม่มีรายงานจากผู้สอบบัญชีว่าพบพฤติการณ์อันควรสงสัยว่ากรรมการผู้จัดการ หรือบุคคลซึ่งรับผิดชอบในการดำเนินงานของบริษัทฯ ได้ปฏิบัติตามกฎหมายข้อบังคับและระเบียบที่ใช้บังคับกับการดำเนินงานของบริษัทฯ

4. การรับแจ้งข้อมูลการกระทำผิดและการทุจริต (Whistleblowing)

ในปี 2557 คณะกรรมการตรวจสอบไม่ได้รับข้อร้องเรียนการกระทำผิดและการทุจริต และไม่พบความผิดปกติใดๆที่เป็นการทุจริต

5. การพิจารณาเสนอแต่งตั้งผู้สอบบัญชี

คณะกรรมการตรวจสอบได้เสนอ บริษัท เอเอ็นเอส ออดิท จำกัด เป็นผู้ทำการตรวจสอบและแสดงความคิดเห็นต่องบการเงินของบริษัทฯ ประจำปี 2557 (ฉบับที่สำนักงาน ก.ล.ต. สั่งให้แก้ไข) ให้คณะกรรมการบริษัทฯพิจารณา เนื่องจากเห็นว่ามีความเป็นอิสระ มีความรู้และประสบการณ์ในงานสอบบัญชีและคำตอบที่มีความเหมาะสม ก่อนเสนอขออนุมัติจากที่ประชุมผู้ถือหุ้นในวันที่ 21 ธันวาคม 2560 แต่งตั้ง นายวิชัย รุจิตานนท์ ผู้สอบบัญชีรับอนุญาตทะเบียนเลขที่ 4054 หรือ นายอริพงศ์ อธิพงศ์สกุล ผู้สอบบัญชีรับอนุญาตทะเบียนเลขที่ 3500 หรือ นายเสถียร วงศ์สนั่น ผู้สอบบัญชีรับอนุญาตทะเบียนเลขที่ 3495 หรือ นางสาวกุลธิดา ภาสุรกุล ผู้สอบบัญชีรับอนุญาตทะเบียนเลขที่ 5946 หรือ นายยุทธพงษ์ เชื้อเมืองพาน ผู้สอบบัญชีรับอนุญาตทะเบียนเลขที่ 9445 ในนาม บริษัท เอเอ็นเอส ออดิท จำกัด เป็นผู้สอบบัญชีของบริษัทฯประจำปี 2557 (ฉบับที่สำนักงาน ก.ล.ต. สั่งให้แก้ไข) และอนุมัติค่าสอบบัญชีเป็นจำนวนเงินไม่เกิน 2.50 ล้านบาท

ในนามคณะกรรมการตรวจสอบ



(ดร.กวีพงษ์ หิรัญกุลิ)

ประธานกรรมการตรวจสอบ

รายงานของผู้สอบบัญชีรับอนุญาต

เสนอ คณะกรรมการและผู้ถือหุ้นบริษัท เอไอ เอนเนอร์จี จำกัด (มหาชน)

ข้าพเจ้าได้รับการว่าจ้างให้ตรวจสอบงบการเงินรวมและงบการเงินเฉพาะกิจการ(ปรับปรุงใหม่)ของบริษัท เอไอ เอนเนอร์จี จำกัด (มหาชน)และบริษัทย่อยและของเฉพาะบริษัท เอไอ เอนเนอร์จี จำกัด (มหาชน) ตามลำดับ ซึ่งประกอบด้วยงบแสดงฐานะการเงินรวมและงบแสดงฐานะการเงินเฉพาะกิจการ ณ วันที่ 31 ธันวาคม 2557 งบกำไรขาดทุนเบ็ดเสร็จรวมและงบกำไรขาดทุนเบ็ดเสร็จเฉพาะกิจการ งบแสดงการเปลี่ยนแปลงส่วนของผู้ถือหุ้นรวมและงบแสดงการเปลี่ยนแปลงส่วนของผู้ถือหุ้นเฉพาะกิจการ และงบกระแสเงินสดรวมและงบกระแสเงินสดเฉพาะกิจการ สำหรับปีสิ้นสุดวันเดียวกัน รวมถึงหมายเหตุสรุปนโยบายการบัญชีที่สำคัญและหมายเหตุเรื่องอื่นๆ

ความรับผิดชอบของผู้บริหารต่องบการเงิน

ผู้บริหารเป็นผู้รับผิดชอบในการจัดทำและการนำเสนองบการเงินเหล่านี้โดยถูกต้องตามที่ควรตามมาตรฐานการรายงานทางการเงิน และรับผิดชอบเกี่ยวกับการควบคุมภายในที่ผู้บริหารพิจารณาว่าจำเป็นเพื่อให้สามารถจัดทำงบการเงินที่ปราศจากการแสดงข้อมูลที่ขัดต่อข้อเท็จจริงอันเป็นสาระสำคัญไม่ว่าจะเกิดจากการทุจริตหรือข้อผิดพลาด

ความรับผิดชอบของผู้สอบบัญชี

ข้าพเจ้าเป็นผู้รับผิดชอบในการแสดงความเห็นต่องบการเงินเหล่านี้จากการปฏิบัติงานตรวจสอบตามมาตรฐานการสอบบัญชี อย่างไรก็ตามเนื่องจากเรื่องที่เกี่ยวข้องในวรรคก่อนในการไม่แสดงความเห็น ข้าพเจ้าไม่สามารถหาหลักฐานการสอบบัญชีที่เหมาะสมอย่างเพียงพอเพื่อเป็นเกณฑ์ในการแสดงความเห็นได้

เกณฑ์ในการไม่แสดงความเห็นต่องบการเงินรวมและงบการเงินเฉพาะกิจการ

1. ข้าพเจ้าได้รับการแต่งตั้งให้เป็นผู้สอบบัญชีของบริษัท เอไอ เอนเนอร์จี จำกัด (มหาชน) ของงบการเงินสำหรับปีสิ้นสุดวันที่ 31 ธันวาคม 2557 ในเดือนธันวาคม 2560 ดังนั้น ข้าพเจ้าจึงไม่ได้เข้าร่วมสังเกตการณ์การตรวจนับสินค้าคงเหลือของบริษัท ณ วันที่ 31 ธันวาคม 2557 ข้าพเจ้าไม่สามารถใช้วิธีการตรวจสอบอื่นให้เป็นที่พอใจในปริมาณและมูลค่าของสินค้าคงเหลือ ณ วันที่ 31 ธันวาคม 2557 ซึ่งแสดงอยู่ในงบแสดงฐานะการเงินรวมและงบแสดงฐานะการเงินเฉพาะ จำนวนเงิน 434.01 ล้านบาท เนื่องจากผลกระทบของเหตุการณ์ดังกล่าว ข้าพเจ้าจึงไม่สามารถสรุปได้ว่าอาจมีรายการปรับปรุงใด ๆ ที่จำเป็นต้องบ่งชี้ฐานะการเงิน งบกำไรขาดทุนเบ็ดเสร็จ งบแสดงการเปลี่ยนแปลงส่วนของผู้ถือหุ้น และงบกระแสเงินสด
2. ผู้สอบบัญชีคนก่อนของบริษัท เอไอ เอนเนอร์จี จำกัด (มหาชน) และบริษัทย่อย ไม่แสดงความเห็นต่องบการเงินรวมและงบการเงินเฉพาะกิจการสำหรับปีสิ้นสุดวันที่ 31 ธันวาคม 2557 (ก่อนปรับปรุงใหม่) ของบริษัท เอไอ เอนเนอร์จี จำกัด (มหาชน) และบริษัทย่อย และของเฉพาะบริษัท เอไอ เอนเนอร์จี จำกัด (มหาชน) ตามลำดับ ตามรายงานลงวันที่ 24 มีนาคม 2558 เนื่องด้วยการจัดการของกิจการเกี่ยวกับระบบการควบคุมภายในด้านต้นทุนขายและสินค้าคงเหลือที่ไม่มีประสิทธิภาพอย่างเพียงพอ รวมถึงการใช้สินทรัพย์ของกิจการอาจไม่เหมาะสม จึงทำให้ข้อมูลและหลักฐานเกี่ยวกับการผลิตไม่สมเหตุสมผล รวมถึงการควบคุมการนำวัตถุดิบและสินค้าเข้าและออกจากโรงงานผลิตของกิจการที่ไม่อาจแน่ใจถึงความครบถ้วนถูกต้องของข้อมูลและหลักฐานได้ ซึ่งมีผลต่อต้นทุนขายและสินค้าคงเหลือ รวมถึงบัญชีอื่นที่เกี่ยวข้อง

ตามหมายเหตุประกอบงบการเงินข้อ 29.4 บริษัทได้รับหนังสือจากฝ่ายตรวจสอบตลาดทุน สำนักงานคณะกรรมการกำกับหลักทรัพย์และตลาดหลักทรัพย์ (ก.ล.ต.) ลงวันที่ 20 มกราคม 2559 เพื่อขอทราบข้อเท็จจริงเกี่ยวกับกรณีผู้สอบบัญชีคนก่อน ไม่แสดงความเห็นต่องบการเงินประจำปี 2557 ของบริษัท ซึ่งฝ่ายบริหารในอดีตของบริษัทได้เข้าไปชี้แจงและตอบข้อซักถามกับทาง ก.ล.ต. แล้ว

ต่อมา เมื่อวันที่ 20 มิถุนายน 2560 ก.ล.ต. ได้กล่าวโทษอดีตกรรมการและผู้บริหาร 2 ราย กรณีจัดทำบัญชีและงบการเงินประจำปี 2557 (ก่อนปรับปรุงใหม่) ไม่ถูกต้อง ตามที่ผู้สอบบัญชีคนก่อนไม่แสดงความเห็น ต่อกรมสอบสวนคดีพิเศษเพื่อให้พิจารณาดำเนินการตามกฎหมายต่อไป

จากเรื่องดังกล่าว ฝ่ายบริหารของบริษัทในปัจจุบันได้ดำเนินการตรวจสอบ จัดทำเอกสารประกอบรายการทางบัญชีขึ้นใหม่ในส่วนที่เกี่ยวข้องกับข้อ 2 ข้างต้น เพื่อให้งบการเงินเป็นไปตามมาตรฐานการรายงานทางการเงินและมีการปรับปรุงงบการเงินรวมและงบการเงินเฉพาะกิจการ สำหรับปีสิ้นสุด วันที่ 31 ธันวาคม 2557 ตามหมายเหตุประกอบงบการเงินข้อ 33

ข้าพเจ้าได้ตรวจสอบเอกสารหลักฐานประกอบรายการทางบัญชีที่จัดทำโดยฝ่ายบริหารของบริษัทในปัจจุบัน อย่างไรก็ตาม เอกสารประกอบรายการทางบัญชีบางรายการเป็นเอกสารที่ถูกจัดทำขึ้นใหม่ ดังนั้น ข้าพเจ้าจึงไม่สามารถตรวจสอบให้ได้หลักฐานการสอบบัญชีที่เหมาะสมอย่างเพียงพอเพื่อสรุปได้ว่าเอกสารที่ถูกจัดทำขึ้นใหม่เป็นเอกสารประกอบรายการทางบัญชีที่เกิดขึ้นภายใต้การควบคุมภายในปกติ

การไม่แสดงความเห็นต่องบการเงินรวมและงบการเงินเฉพาะกิจการ

เนื่องจากเรื่องดังกล่าวไว้ในวรรคแรกในการไม่แสดงความเห็นมีนัยสำคัญ ข้าพเจ้าไม่สามารถหาหลักฐานการสอบบัญชีที่เหมาะสมอย่างเพียงพอเพื่อเป็นเกณฑ์ในการแสดงความเห็น ดังนั้นข้าพเจ้าจึงไม่แสดงความเห็นต่องบการเงินรวมและงบการเงินเฉพาะกิจการดังกล่าว

เรื่องอื่น

งบการเงินรวมและงบการเงินเฉพาะกิจการสำหรับปีสิ้นสุดวันที่ 31 ธันวาคม 2556 ของบริษัท เอไอ เอนเนอร์จี จำกัด (มหาชน) และบริษัทย่อย ตรวจสอบโดยผู้สอบบัญชีอื่น ตามรายงานลงวันที่ 17 กุมภาพันธ์ 2557 ซึ่งแสดงความเห็นอย่างไม่มีเงื่อนไขต่องบการเงินรวมและงบการเงินเฉพาะกิจการ โดยมีวรรคเน้นเกี่ยวกับการเปลี่ยนแปลงนโยบายการบัญชีเกี่ยวกับเรื่องภาษีเงินได้



นายวิชัย รุจิदानนท์

ผู้สอบบัญชีรับอนุญาตเลขทะเบียน 4054

บริษัท เอเอ็นเอส ออดิท จำกัด

กรุงเทพฯ 26 เมษายน 2561



บริษัท เอไอ เอนเนอร์จี้ จำกัด (มหาชน) และบริษัทย่อย

งบการเงินรวมและงบการเงินเฉพาะกิจการ

วันที่ 31 ธันวาคม 2557

(ฉบับที่สำนักงาน กสท. สั่งให้แก้ไข)

บริษัท เอไอ เอนเนอร์จี้ จำกัด (มหาชน) และบริษัทย่อย

งบแสดงฐานะการเงิน

ณ วันที่ 31 ธันวาคม 2557

หมายเหตุ	หน่วย : บาท				
	งบการเงินรวม		งบการเงินเฉพาะกิจการ		
	2557 (ปรับปรุงใหม่)	2556	2557 (ปรับปรุงใหม่)	2556	
สินทรัพย์					
สินทรัพย์หมุนเวียน					
เงินสดและรายการเทียบเท่าเงินสด	6	189,591,817	73,120,383	176,912,104	66,680,183
เงินลงทุนชั่วคราว	7	88,560	50,000	88,560	50,000
ลูกหนี้การค้าและลูกหนี้อื่น - สุทธิ	5, 8, 33	477,122,589	276,880,670	473,580,714	273,241,679
สินค้าคงเหลือ - สุทธิ	9, 33	434,144,697	370,585,067	434,008,057	370,454,923
พัสดุน้ำมันคงเหลือ	10	2,368,196	4,821,153	-	-
สินทรัพย์ไม่หมุนเวียนที่ถือไว้เพื่อขาย - สุทธิ	11	2,540,000	-	2,540,000	-
รวมสินทรัพย์หมุนเวียน		1,105,855,859	725,457,273	1,087,129,435	710,426,785
สินทรัพย์ไม่หมุนเวียน					
เงินลงทุนในบริษัทย่อย	12	-	-	435,073,140	435,073,140
เงินฝากสถาบันการเงินที่คิดการค่าประกัน	13	2,000,000	2,000,000	2,000,000	2,000,000
ที่ดิน อาคาร เรือเดินทะเล และอุปกรณ์ - สุทธิ	14, 33	1,377,912,677	1,264,715,897	850,803,633	714,782,473
สินทรัพย์ไม่มีตัวตน - สุทธิ	15	145,046	105,178	145,046	104,293
สินทรัพย์ภายใต้การควบคุม	22	763,946	4,304,495	763,946	4,304,495
สินทรัพย์ไม่หมุนเวียนอื่น		16,179,112	26,315,564	15,652,559	35,271,210
รวมสินทรัพย์ไม่หมุนเวียน		1,397,000,781	1,297,441,134	1,304,438,324	1,191,535,611
รวมสินทรัพย์		2,502,856,640	2,022,898,407	2,391,567,759	1,901,962,396

หมายเหตุประกอบงบการเงินเป็นส่วนหนึ่งของงบการเงินนี้

บริษัท เอไอ เอนเนอร์จี้ จำกัด (มหาชน) และบริษัทย่อย

งบแสดงฐานะการเงิน

ณ วันที่ 31 ธันวาคม 2557

หมายเหตุ	หน่วย : บาท				
	งบการเงินรวม		งบการเงินเฉพาะกิจการ		
	2557 (ปรับปรุงใหม่)	2556	2557 (ปรับปรุงใหม่)	2556	
หนี้สินและส่วนของผู้ถือหุ้น					
หนี้สินหมุนเวียน					
เงินเบิกเกินบัญชีและเงินกู้ยืมระยะสั้นจากสถาบันการเงิน	16	316,918,380	93,617,810	295,016,368	40,000,000
เจ้าหนี้การค้าและเจ้าหนี้อื่น	5, 17, 33	203,115,537	78,092,133	199,253,414	70,002,826
เงินกู้ยืมระยะยาวจากสถาบันการเงิน ที่ถึงกำหนดชำระภายในหนึ่งปี	18	22,080,000	32,343,000	-	10,803,000
ภาษีเงินได้นิติบุคคลค้างจ่าย	33	28,671,092	-	28,671,092	-
รวมหนี้สินหมุนเวียน		570,785,009	204,052,943	522,940,874	120,805,826
หนี้สินไม่หมุนเวียน					
เงินกู้ยืมระยะยาวจากสถาบันการเงิน - สุทธิ	18	76,880,000	56,286,589	-	20,587,700
ภาระผูกพันผลประโยชน์พนักงาน	19	11,932,488	9,966,005	9,424,803	7,870,307
รวมหนี้สินไม่หมุนเวียน		88,812,488	66,252,594	9,424,803	28,458,007
รวมหนี้สิน		659,597,497	270,305,537	532,365,677	149,263,833
ส่วนของผู้ถือหุ้น					
ทุนจดทะเบียน					
หุ้นสามัญ 1,130,000,000 หุ้น มูลค่าหุ้นละ 1 บาท	20	1,130,000,000	1,130,000,000	1,130,000,000	1,130,000,000
ทุนที่ออกจำหน่ายและชำระเต็มมูลค่าแล้ว					
หุ้นสามัญ 1,130,000,000 หุ้น มูลค่าหุ้นละ 1 บาท	20	1,130,000,000	1,130,000,000	1,130,000,000	1,130,000,000
ส่วนเกินมูลค่าหุ้นสามัญ		605,113,717	605,113,717	605,113,717	605,113,717
กำไรสะสม					
จัดสรรแล้ว					
สำรองตามกฎหมาย	21, 33	6,361,574	879,242	6,361,574	879,242
ยังไม่ได้จัดสรร	33	107,008,967	21,825,026	117,726,791	16,705,604
องค์ประกอบอื่นของส่วนของผู้ถือหุ้น					
ผลแตกต่างจากการจัดโครงสร้างธุรกิจภายใต้การควบคุมเดียวกัน	12	(5,225,115)	(5,225,115)	-	-
รวมส่วนของผู้ถือหุ้น		1,843,259,143	1,752,592,870	1,859,202,082	1,752,698,563
รวมหนี้สินและส่วนของผู้ถือหุ้น		2,502,856,640	2,022,898,407	2,391,567,759	1,901,962,396

หมายเหตุประกอบงบการเงินเป็นส่วนหนึ่งของงบการเงินนี้

บริษัท เอไอ เอนเนอร์จี้ จำกัด (มหาชน) และบริษัทย่อย
งบกำไรขาดทุนเบ็ดเสร็จ
สำหรับปีสิ้นสุดวันที่ 31 ธันวาคม 2557

หมายเหตุ	หน่วย : บาท			
	งบการเงินรวม		งบการเงินเฉพาะกิจการ	
	2557 (ปรับปรุงใหม่)	2556	2557 (ปรับปรุงใหม่)	2556
4, 5, 24, 26, 27, 28, 33				
รายได้				
รายได้จากการขาย	4,390,477,938	4,083,102,531	4,538,897,587	4,022,199,678
รายได้จากการรับจ้าง	133,541,324	93,834,113	133,541,324	93,834,113
รายได้จากการเดินเรือ	35,291,157	45,640,250	-	-
รายได้จากการบริการท่าเทียบเรือ	1,000,000	-	-	-
รายได้อื่น	14,416,266	13,204,015	17,898,815	13,064,238
รวมรายได้	4,574,726,685	4,235,780,909	4,690,337,726	4,129,098,029
ค่าใช้จ่าย				
ต้นทุนขาย	(4,168,074,676)	(3,754,527,855)	(4,345,241,334)	(3,712,717,675)
ต้นทุนการรับจ้าง	(78,126,200)	(46,739,417)	(78,126,200)	(46,739,417)
ต้นทุนบริการเดินเรือ	(47,143,226)	(39,952,389)	-	-
ต้นทุนบริการท่าเทียบเรือ	(496,687)	-	-	-
ค่าใช้จ่ายในการขาย	(55,490,542)	(59,924,554)	(51,555,703)	(56,955,275)
ค่าใช้จ่ายในการบริหาร	(77,413,167)	(54,445,150)	(65,734,401)	(42,478,359)
ต้นทุนทางการเงิน	(23,180,230)	(48,066,482)	(9,040,885)	(37,529,271)
รวมค่าใช้จ่าย	(4,449,924,728)	(4,003,655,847)	(4,549,698,523)	(3,896,419,997)
กำไรก่อนค่าใช้จ่ายภาษีเงินได้	124,801,957	232,125,062	140,639,203	232,678,032
ค่าใช้จ่ายภาษีเงินได้	23 (34,135,684)	(36,970,105)	(34,135,684)	(36,970,105)
กำไรสำหรับปี	90,666,273	195,154,957	106,503,519	195,707,927
กำไรขาดทุนเบ็ดเสร็จอื่น				
ผลขาดทุนจากการประมาณการตามหลักคณิตศาสตร์ประกันภัย				
สำหรับโครงการผลประโยชน์ของพนักงาน	19 -	(717,200)	-	(1,164,470)
องค์ประกอบของภาษีเงินได้	-	232,894	-	232,894
ขาดทุนเบ็ดเสร็จอื่นสำหรับปี-สุทธิจากภาษี	-	(484,306)	-	(931,576)
กำไรเบ็ดเสร็จรวมสำหรับปี	90,666,273	194,670,651	106,503,519	194,776,351
การแบ่งปันกำไร(ขาดทุน) :				
ส่วนที่เป็นของผู้ถือหุ้นบริษัทใหญ่	90,666,273	200,827,349	106,503,519	195,707,927
ส่วนที่เป็นของส่วนได้เสียที่ไม่มีอำนาจควบคุม	-	(5,672,392)	-	-
	90,666,273	195,154,957	106,503,519	195,707,927
การแบ่งปันกำไร(ขาดทุน)เบ็ดเสร็จรวม :				
ส่วนที่เป็นของผู้ถือหุ้นบริษัทใหญ่	90,666,273	199,895,773	106,503,519	194,776,351
ส่วนที่เป็นของส่วนได้เสียที่ไม่มีอำนาจควบคุม	-	(5,225,122)	-	-
	90,666,273	194,670,651	106,503,519	194,776,351
กำไรต่อหุ้น				
กำไรต่อหุ้นขั้นพื้นฐานส่วนที่เป็นของผู้ถือหุ้นของบริษัท (บาท)	0.08	0.25	0.09	0.24
จำนวนหุ้นสามัญเฉลี่ยถ่วงน้ำหนัก (หุ้น)	1,130,000,000	803,232,877	1,130,000,000	803,232,877

หมายเหตุประกอบงบการเงินเป็นส่วนหนึ่งของงบการเงินนี้

บริษัท เอไอ เอนเนอร์จี จำกัด (มหาชน) และบริษัทย่อย
งบแสดงการเปลี่ยนแปลงส่วนของผู้ถือหุ้น
สำหรับปีสิ้นสุดวันที่ 31 ธันวาคม 2557

		หน่วย : บาท							
		งบการเงินรวม							
		ส่วนของผู้ถือหุ้นบริษัทใหญ่							
หมายเหตุ	ทุนเรือนหุ้นที่ออก และชำระแล้ว	ส่วนเกิน มูลค่าหุ้นสามัญ	กำไร(ขาดทุน)สะสม		ผลแตกต่างจากการ จัดโครงสร้างธุรกิจ ภายใต้การควบคุม เดียวกัน	รวมส่วนของ ผู้ถือหุ้นบริษัทใหญ่	ส่วนได้เสีย ที่ไม่มีอำนาจ ควบคุม	รวมส่วน ของผู้ถือหุ้น	
			จัดสรรแล้วทุนสำรอง ตามกฎหมาย	ยังไม่ได้จัดสรร					
	ยอดคงเหลือ ณ วันที่ 1 มกราคม 2557	1,130,000,000	605,113,717	879,242	21,825,026	(5,225,115)	1,752,592,870	-	1,752,592,870
	การเปลี่ยนแปลงในส่วนของผู้ถือหุ้นสำหรับปี :								
	สำรองตามกฎหมาย (ปรับปรุงใหม่)	-	-	5,482,332	(5,482,332)	-	-	-	-
	กำไรเบ็ดเสร็จรวมสำหรับปี (ปรับปรุงใหม่)	-	-	-	90,666,273	-	90,666,273	-	90,666,273
	ยอดคงเหลือ ณ วันที่ 31 ธันวาคม 2557	1,130,000,000	605,113,717	6,361,574	107,008,967	(5,225,115)	1,843,259,143	-	1,843,259,143
	ยอดคงเหลือ ณ วันที่ 1 มกราคม 2556 ก่อนปรับปรุง	370,000,000	-	-	(218,233,211)	-	151,766,789	181,073,147	332,839,936
	ผลกระทบจากการเปลี่ยนแปลงนโยบายการบัญชีภาษีเงินได้	-	-	-	41,041,706	-	41,041,706	-	41,041,706
	ยอดคงเหลือ ณ วันที่ 1 มกราคม 2556 หลังปรับปรุง	370,000,000	-	-	(177,191,505)	-	192,808,495	181,073,147	373,881,642
	การเปลี่ยนแปลงในส่วนของผู้ถือหุ้นสำหรับปี :								
	เพิ่มทุน	760,000,000	605,113,717	-	-	-	1,365,113,717	-	1,365,113,717
	ส่วนได้เสียที่ไม่มีอำนาจควบคุมเพิ่มขึ้น(ลดลง)ระหว่างปี								
	- จากการลงทุนเพิ่ม	-	-	-	-	-	-	254,000,000	254,000,000
	- จากการซื้อหุ้นจากผู้ถือหุ้นเดิม	-	-	-	-	-	-	(429,848,025)	(429,848,025)
	สำรองตามกฎหมาย	-	-	879,242	(879,242)	-	-	-	-
	กำไรเบ็ดเสร็จรวมสำหรับปี								
	กำไร(ขาดทุน)สำหรับปี	-	-	-	200,827,349	-	200,827,349	(5,672,392)	195,154,957
	ผลกำไร(ขาดทุน)จากการประมาณการตามหลักคณิตศาสตร์ประกันภัย								
	สำหรับโครงการผลประโยชน์ของพนักงาน	-	-	-	(931,576)	-	(931,576)	447,270	(484,306)
	ส่วนเกินทุนจากการจัดโครงสร้างธุรกิจภายใต้การควบคุมเดียวกัน	-	-	-	-	(5,225,115)	(5,225,115)	-	(5,225,115)
	ยอดคงเหลือ ณ วันที่ 31 ธันวาคม 2556	1,130,000,000	605,113,717	879,242	21,825,026	(5,225,115)	1,752,592,870	-	1,752,592,870

หมายเหตุประกอบงบการเงินเป็นส่วนหนึ่งของงบการเงินนี้

บริษัท เอไอ เอนเนอร์จี จำกัด (มหาชน) และบริษัทย่อย

งบแสดงการเปลี่ยนแปลงส่วนของผู้ถือหุ้น

สำหรับปีสิ้นสุดวันที่ 31 ธันวาคม 2557

		หน่วย : บาท				
		งบการเงินเฉพาะกิจการ				
		กำไร(ขาดทุน)สะสม				
หมายเหตุ	ทุนเรือนหุ้นที่ออก และชำระแล้ว	ส่วนเกิน มูลค่าหุ้นสามัญ	จัดสรรแล้วทุนสำรอง		รวมส่วนของ ผู้ถือหุ้น	
			ตามกฎหมาย	ยังไม่ได้จัดสรร		
	ยอดคงเหลือ ณ วันที่ 1 มกราคม 2557	1,130,000,000	605,113,717	879,242	16,705,604	1,752,698,563
	การเปลี่ยนแปลงในส่วนของผู้ถือหุ้นสำหรับปี :					
	สำรองตามกฎหมาย (ปรับปรุงใหม่)	-	-	5,482,332	(5,482,332)	-
	กำไรเบ็ดเสร็จรวมสำหรับปี(ปรับปรุงใหม่)	-	-	-	106,503,519	106,503,519
	ยอดคงเหลือ ณ วันที่ 31 ธันวาคม 2557	1,130,000,000	605,113,717	6,361,574	117,726,791	1,859,202,082
	ยอดคงเหลือ ณ วันที่ 1 มกราคม 2556 ก่อนปรับปรุง	370,000,000	-	-	(218,233,211)	151,766,789
	ผลกระทบจากการเปลี่ยนแปลงนโยบายการบัญชีภาษีเงินได้	-	-	-	41,041,706	41,041,706
	ยอดคงเหลือ ณ วันที่ 1 มกราคม 2556 หลังปรับปรุง	370,000,000	-	-	(177,191,505)	192,808,495
	การเปลี่ยนแปลงในส่วนของผู้ถือหุ้นสำหรับปี :					
	เพิ่มทุน	760,000,000	605,113,717	-	-	1,365,113,717
	สำรองตามกฎหมาย	-	-	879,242	(879,242)	-
	กำไรเบ็ดเสร็จรวมสำหรับปี					
	กำไรสำหรับปี	-	-	-	195,707,927	195,707,927
	ผลขาดทุนจากการประมาณการตามหลักคณิตศาสตร์ประกันภัย					
	สำหรับโครงการผลประโยชน์ของพนักงาน	-	-	-	(931,576)	(931,576)
	ยอดคงเหลือ ณ วันที่ 31 ธันวาคม 2556	1,130,000,000	605,113,717	879,242	16,705,604	1,752,698,563

หมายเหตุประกอบงบการเงินเป็นส่วนหนึ่งของงบการเงินนี้

บริษัท เอไอ เอนเนอร์จี้ จำกัด (มหาชน) และบริษัทย่อย

งบกระแสเงินสด

สำหรับปีสิ้นสุดวันที่ 31 ธันวาคม 2557

	หน่วย : บาท			
	งบการเงินรวม		งบการเงินเฉพาะกิจการ	
	2557 (ปรับปรุงใหม่)	2556	2557 (ปรับปรุงใหม่)	2556
กระแสเงินสดจากกิจกรรมดำเนินงาน				
กำไรก่อนค่าจ่ายภาษีเงินได้	124,801,957	232,125,062	140,639,203	232,678,032
รายการปรับปรุงกระทบกำไรเป็นเงินสดรับ(จ่าย)จากกิจกรรมดำเนินงาน :				
ค่าเสื่อมราคา	72,296,797	66,021,580	37,945,628	32,752,477
โปรแกรมคอมพิวเตอร์จัดจำหน่าย	41,324	16,971	40,439	14,451
สินทรัพย์ไม่มีหมุนเวียนอื่นจัดจำหน่าย	733,681	-	733,681	-
กำไรจากการจำหน่ายอุปกรณ์	(566)	-	(5,020)	-
(กลับรายการ)หนี้สงสัยจะสูญ	(413,333)	319,534	(413,333)	319,534
(กำไร)ขาดทุนที่ยังไม่เกิดขึ้นจากอัตราแลกเปลี่ยน	118,795	(46,780)	118,747	(55,469)
ขาดทุนจากการเลิกใช้อุปกรณ์	524,810	17,137	501,009	2
ขาดทุนจากการลดมูลค่าสินทรัพย์ไม่มีหมุนเวียนที่ถือไว้เพื่อขาย	1,934,990	-	1,934,990	-
(กลับรายการ)ค่าเพื่อการลดมูลค่าของสินค้า	120,260	(8,594,010)	120,260	(8,594,010)
ค่าใช้จ่ายผลประโยชน์ระยะยาวของพนักงาน	1,966,483	2,227,341	1,554,496	1,766,468
ดอกเบี้ยรับ	(697,430)	(524,237)	(4,400,961)	(483,136)
ดอกเบี้ยจ่าย	23,180,230	48,066,482	9,040,885	37,529,271
ตัดจ่ายภาษีถูกหัก ณ ที่จ่าย	80,992	257	80,992	-
กำไร(ขาดทุน)จากการดำเนินงานก่อนการเปลี่ยนแปลงในสินทรัพย์และหนี้สินดำเนินงาน	224,688,990	339,629,337	187,891,016	295,927,620
การเปลี่ยนแปลงในสินทรัพย์ดำเนินงาน - (เพิ่มขึ้น) ลดลง				
ลูกหนี้การค้าและลูกหนี้อื่น	(201,672,377)	14,553,288	(201,769,493)	13,515,835
สินค้าคงเหลือ	(63,679,890)	425,953,824	(63,673,394)	425,957,632
พัสดุน้ำมันคงเหลือ	2,452,957	(2,521,134)	-	-
สินทรัพย์ไม่มีหมุนเวียนที่ถือไว้เพื่อขาย	(2,440,000)	-	(2,440,000)	-
สินทรัพย์ไม่มีหมุนเวียนอื่น	(8,732,400)	(40,700)	267,600	(9,040,700)
การเปลี่ยนแปลงในหนี้สินดำเนินงาน- เพิ่มขึ้น (ลดลง)				
เจ้าหนี้การค้าและเจ้าหนี้อื่น	119,781,527	(87,375,704)	123,718,583	(86,720,546)
เงินสดได้มาจากกิจกรรมดำเนินงาน	70,398,807	690,198,911	43,994,312	639,639,841
รับเงินสดจากการขอคืนภาษีเงินได้นิติบุคคล	1,789,087	1,264,821	1,789,087	1,264,821
เงินสดจ่ายค่าภาษีเงินได้	(2,320,491)	(2,758,200)	(1,924,042)	(2,757,789)
เงินสดสุทธิได้มาจากกิจกรรมดำเนินงาน	69,867,403	688,705,532	43,859,357	638,146,873

หมายเหตุประกอบงบการเงินเป็นส่วนหนึ่งของงบการเงินนี้

บริษัท เอไอ เอนเนอร์จี้ จำกัด (มหาชน) และบริษัทย่อย

งบกระแสเงินสด

สำหรับปีสิ้นสุดวันที่ 31 ธันวาคม 2557

	หน่วย : บาท			
	งบการเงินรวม		งบการเงินเฉพาะกิจการ	
	2557 (ปรับปรุงใหม่)	2556	2557 (ปรับปรุงใหม่)	2556
กระแสเงินสดจากกิจกรรมลงทุน				
รับดอกเบี้ย	702,990	506,117	4,406,521	465,015
เงินลงทุนชั่วคราวเพิ่มขึ้น	(38,560)	(50,000)	(38,560)	(50,000)
เงินสดจ่ายเพื่อซื้อหุ้นในบริษัทย่อยจากผู้ถือหุ้นเดิม	-	(435,073,140)	-	(435,073,140)
เงินฝากที่คิดภาระค่าประกันเพิ่มขึ้น	-	(2,000,000)	-	(2,000,000)
ซื้ออาคารและอุปกรณ์	(156,999,223)	(115,298,260)	(145,445,118)	(110,720,369)
ดอกเบี้ยจ่ายเพื่อติดตั้งอุปกรณ์	-	(248,077)	-	(248,077)
เงินสดรับจากการจำหน่ายอุปกรณ์	120,861	-	120,000	-
ซื้อโปรแกรมคอมพิวเตอร์	(81,192)	-	(81,192)	-
จ่ายชำระหนี้มัดจำอุปกรณ์	(2,164,895)	(20,545,920)	(2,079,145)	(20,545,920)
จ่ายชำระหนี้จากการซื้ออุปกรณ์	(5,193,248)	(3,778,240)	(5,193,248)	(3,667,495)
เงินสดสุทธิใช้ไปในกิจกรรมลงทุน	(163,653,267)	(576,487,520)	(148,310,742)	(571,839,986)
กระแสเงินสดจากกิจกรรมจัดหาเงิน				
เงินสดจ่ายค่าดอกเบี้ย	(23,373,683)	(49,442,023)	(8,942,362)	(38,919,547)
เงินเบิกเกินบัญชีและเงินกู้ยืมระยะสั้นจากสถาบันการเงินเพิ่มขึ้น(ลดลง)	223,300,570	(1,169,379,746)	255,016,368	(1,172,912,695)
เงินกู้ยืมระยะสั้นจากกิจการที่เกี่ยวข้องกันลดลง	-	(394,000,000)	-	(150,000,000)
เงินกู้ยืมระยะยาวจากสถาบันการเงินเพิ่มขึ้น	110,000,000	-	-	-
จ่ายชำระหนี้กู้ยืมระยะยาวจากสถาบันการเงิน	(99,669,589)	(64,231,030)	(31,390,700)	(18,191,000)
เงินสดรับจากการเพิ่มทุน	-	1,365,113,717	-	1,365,113,717
ทุนของส่วนได้เสียที่ไม่มีอำนาจควบคุมเพิ่มขึ้น	-	254,000,000	-	-
เงินสดสุทธิได้จาก(ใช้ไป)ในกิจกรรมจัดหาเงิน	210,257,298	(57,939,082)	214,683,306	(14,909,525)
เงินสดและรายการเทียบเท่าเงินสดเพิ่มขึ้น - สุทธิ	116,471,434	54,278,930	110,231,921	51,397,362
เงินสดและรายการเทียบเท่าเงินสด ณ วันต้นปี	73,120,383	18,841,453	66,680,183	15,282,821
เงินสดและรายการเทียบเท่าเงินสด ณ วันสิ้นปี	189,591,817	73,120,383	176,912,104	66,680,183
ข้อมูลเพิ่มเติมประกอบงบกระแสเงินสด				
รายการที่ไม่ใช่เงินสด ประกอบด้วย				
เจ้าหนี้ทรัพย์สินสำหรับอุปกรณ์	10,628,529	5,623,101	10,628,529	4,786,003
โอนเครื่องจักรเป็นสินทรัพย์ไม่หมุนเวียนที่ถือไว้เพื่อขาย	2,034,990	-	2,034,990	-
โอนเงินมัดจำค่าสินทรัพย์เป็นอุปกรณ์	20,545,920	1,904,500	20,545,920	1,904,500
เจ้าหนี้ทรัพย์สินสำหรับสินทรัพย์ไม่มีตัวตน	-	67,500	-	67,500
โอนเงินมัดจำค่าสินทรัพย์เป็นสินทรัพย์ไม่หมุนเวียนอื่น	30,000	-	30,000	-

หมายเหตุประกอบงบการเงินเป็นส่วนหนึ่งของงบการเงินนี้

บริษัท เอไอ เอนเนอร์จี้ จำกัด (มหาชน) และบริษัทย่อย

งบกระแสเงินสด (1/2)

สำหรับปีสิ้นสุดวันที่ 31 ธันวาคม 2557

	(บาท)			
	งบการเงินรวม		งบการเงินเฉพาะกิจการ	
	2557	2556	2557	2556
กระแสเงินสดจากกิจกรรมดำเนินงาน				
กำไรก่อนภาษีเงินได้	126,443,034	232,125,062	142,280,280	232,678,032
ปรับกระทบกำไรก่อนภาษีเงินได้				
เป็นเงินสดรับ(จ่าย)จากการดำเนินงาน:				
ค่าเสื่อมราคา	71,748,687	66,021,580	37,397,518	32,752,477
โปรแกรมคอมพิวเตอร์ตัดจำหน่าย	41,324	16,971	40,439	14,451
สินทรัพย์ไม่หมุนเวียนอื่นตัดจำหน่าย	733,681	-	733,681	-
กำไรจากการจำหน่ายอุปกรณ์	(566)	-	(5,020)	-
(กลับรายการ)หนี้สงสัยจะสูญ	(431,851)	319,534	(431,851)	319,534
หนี้สูญ	18,518	-	18,518	-
(กำไร)ขาดทุนที่ยังไม่เกิดขึ้นจากอัตราแลกเปลี่ยน	118,795	(46,780)	118,747	(55,469)
ขาดทุนจากการเลิกใช้อุปกรณ์	524,810	17,137	501,009	2
ขาดทุนจากการลดมูลค่าสินทรัพย์ไม่หมุนเวียนที่ถือไว้เพื่อขาย	1,934,990	-	1,934,990	-
ค่าเผื่อมูลค่าลดลงของสินค้าเพิ่มขึ้น(ลดลง)	120,260	(8,594,010)	120,260	(8,594,010)
ค่าใช้จ่ายผลประโยชน์ระยะยาวของพนักงาน	1,966,483	2,227,341	1,554,496	1,766,468
ดอกเบี้ยรับ	(697,430)	(524,237)	(4,400,961)	(483,136)
ดอกเบี้ยจ่าย	21,768,520	46,943,644	8,722,157	36,432,029
ตัดจ่ายภาษีหัก ณ ที่จ่าย	80,992	257	80,992	-
กำไรจากการดำเนินงานก่อนการเปลี่ยนแปลง				
ในส่วนประกอบของสินทรัพย์และหนี้สินดำเนินงาน	224,370,247	338,506,499	188,665,255	294,830,378
การเปลี่ยนแปลงในส่วนประกอบของสินทรัพย์				
ดำเนินงาน(เพิ่มขึ้น)ลดลง				
ลูกหนี้การค้าและลูกหนี้อื่น	(118,459,643)	15,377,207	(118,996,844)	14,174,818
สินค้าคงเหลือ	(101,343,051)	425,953,824	(101,336,555)	425,957,632
พัสดุน้ำมันคงเหลือ	2,452,957	(2,521,134)	-	-
สินทรัพย์หมุนเวียนอื่น	(739,244)	(823,919)	(299,159)	(658,983)
สินทรัพย์ไม่หมุนเวียนที่ถือไว้เพื่อขาย	(2,440,000)	-	(2,440,000)	-
สินทรัพย์ไม่หมุนเวียนอื่น	(8,732,400)	(40,700)	267,600	(9,040,700)
การเปลี่ยนแปลงในส่วนประกอบของหนี้สิน				
ดำเนินงานเพิ่มขึ้น(ลดลง)				
เจ้าหนี้การค้าและเจ้าหนี้อื่น	59,375,516	(84,448,502)	63,956,635	(83,707,188)
หนี้สินหมุนเวียนอื่น	14,502,715	(2,927,202)	13,858,652	(3,013,358)
เงินสดรับจากการดำเนินงาน	68,987,097	689,076,073	43,675,584	638,542,599
รับเงินสดจากการซื้อคืนภาษีเงินได้นิติบุคคล	1,789,087	1,264,821	1,789,087	1,264,821
จ่ายภาษีเงินได้	(2,320,491)	(2,758,200)	(1,924,042)	(2,757,789)
เงินสดสุทธิได้มาจากกิจกรรมดำเนินงาน	68,455,693	687,582,694	43,540,629	637,049,631

หมายเหตุประกอบงบการเงินเป็นส่วนหนึ่งของงบการเงินนี้

บริษัท เอไอ เอนเนอร์จี้ จำกัด (มหาชน) และบริษัทย่อย
งบกระแสเงินสด (2/2)
สำหรับปีสิ้นสุดวันที่ 31 ธันวาคม 2557

	(บาท)			
	งบการเงินรวม		งบการเงินเฉพาะกิจการ	
	2557	2556	2557	2556
กระแสเงินสดจากกิจกรรมลงทุน				
รับดอกเบี้ย	702,990	506,117	4,406,521	465,015
เงินลงทุนชั่วคราวเพิ่มขึ้น	(38,560)	(50,000)	(38,560)	(50,000)
เงินสดจ่ายเพื่อซื้อหุ้นในบริษัทย่อยจากผู้ถือหุ้นเดิม	-	(435,073,140)	-	(435,073,140)
เงินฝากธนาคารติดภาระค้ำประกันเพิ่มขึ้น	-	(2,000,000)	-	(2,000,000)
ซื้ออาคาร เรือเดินทะเล และอุปกรณ์	(156,999,223)	(115,298,260)	(145,445,118)	(110,720,369)
ดอกเบี้ยจ่ายเพื่อติดตั้งอุปกรณ์	-	(248,077)	-	(248,077)
เงินสดรับจากการจำหน่ายอุปกรณ์	120,861	-	120,000	-
ซื้อโปรแกรมคอมพิวเตอร์	(81,192)	-	(81,192)	-
จ่ายชำระเงินมัดจำอุปกรณ์	(2,164,895)	(20,545,920)	(2,079,145)	(20,545,920)
จ่ายชำระเจ้าหนี้จากการซื้ออุปกรณ์	(5,193,248)	(3,778,240)	(5,193,248)	(3,667,495)
เงินสดสุทธิใช้ไปในกิจกรรมลงทุน	(163,653,267)	(576,487,520)	(148,310,742)	(571,839,986)
กระแสเงินสดจากกิจกรรมจัดหาเงิน				
จ่ายดอกเบี้ย	(21,961,973)	(48,319,185)	(8,623,634)	(37,822,305)
เงินเบิกเกินบัญชีและเงินกู้ยืมระยะสั้น				
จากสถาบันการเงินเพิ่มขึ้น(ลดลง)	223,300,570	(1,169,379,746)	255,016,368	(1,172,912,695)
เงินกู้ยืมระยะสั้นจากกิจการที่เกี่ยวข้องกันลดลง	-	(394,000,000)	-	(150,000,000)
เงินกู้ยืมระยะยาวจากสถาบันการเงินเพิ่มขึ้น	110,000,000	-	-	-
จ่ายชำระเงินกู้ยืมระยะยาวจากสถาบันการเงิน	(99,669,589)	(64,231,030)	(31,390,700)	(18,191,000)
เงินสดรับจากการเพิ่มทุน	-	1,365,113,717	-	1,365,113,717
ทุนของส่วนได้เสียที่ไม่มีอำนาจควบคุมเพิ่มขึ้น	-	254,000,000	-	-
เงินสดสุทธิได้มาจาก(ใช้ไปใน)กิจกรรมจัดหาเงิน	211,669,008	(56,816,244)	215,002,034	(13,812,283)
เงินสดและรายการเทียบเท่าเงินสดเพิ่มขึ้นสุทธิ	116,471,434	54,278,930	110,231,921	51,397,362
เงินสดและรายการเทียบเท่าเงินสด ณ วันที่ 1 มกราคม	73,120,383	18,841,453	66,680,183	15,282,821
เงินสดและรายการเทียบเท่าเงินสด ณ วันที่ 31 ธันวาคม	189,591,817	73,120,383	176,912,104	66,680,183

บริษัท เอไอ เอนเนอร์จี้ จำกัด (มหาชน) และบริษัทย่อย
งบกระแสเงินสด (2/2)
สำหรับปีสิ้นสุดวันที่ 31 ธันวาคม 2557

	(บาท)			
	งบการเงินรวม		งบการเงินเฉพาะกิจการ	
	2557	2556	2557	2556
ข้อมูลเพิ่มเติมประกอบงบกระแสเงินสด				
รายการที่ไม่ใช่เงินสด ประกอบด้วย				
เจ้าหนี้ทรัพย์สินสำหรับอุปกรณ์	10,628,529	5,623,101	10,626,729	4,786,003
เจ้าหนี้ทรัพย์สินสำหรับสินทรัพย์ไม่มีตัวตน	-	67,500	-	67,500
โอนเงินมัดจำค่าสินทรัพย์เป็นอุปกรณ์	20,545,920	1,904,500	20,545,920	1,904,500
โอนเครื่องจักรเป็นสินทรัพย์ไม่หมุนเวียน				
ที่ถือไว้เพื่อขาย	2,034,990	-	2,034,990	-
โอนเงินมัดจำค่าสินทรัพย์เป็นสินทรัพย์ไม่หมุนเวียนอื่น	30,000	-	30,000	-

หมายเหตุประกอบงบการเงินเป็นส่วนหนึ่งของงบการเงินนี้

บริษัท เอไอ เอนเนอร์จี จำกัด (มหาชน) และบริษัทย่อย

หมายเหตุประกอบงบการเงิน

สำหรับปีสิ้นสุดวันที่ 31 ธันวาคม 2557

1. ข้อมูลทั่วไป

บริษัท เอไอ เอนเนอร์จี จำกัด (มหาชน) (“บริษัทฯ”) เป็นนิติบุคคลที่จัดตั้งขึ้นตามประมวลกฎหมายแพ่งและพาณิชย์ของประเทศไทยเป็นบริษัทจำกัด เมื่อวันที่ 4 ตุลาคม 2549 และได้จดทะเบียนแปรสภาพเป็นบริษัทมหาชนจำกัดกับกระทรวงพาณิชย์เมื่อวันที่ 9 พฤษภาคม 2556 และบริษัทฯ จดทะเบียนเป็นหลักทรัพย์จดทะเบียนกับตลาดหลักทรัพย์ เอ็มเอไอ (Market for Alternative Investment) เมื่อวันที่ 6 มกราคม 2557

บริษัทฯ ประกอบธุรกิจเกี่ยวกับ กิจการผลิตและจำหน่ายน้ำมันเชื้อเพลิง ผลิตภัณฑ์ให้พลังงานไขมันพืชและไขมันสัตว์

สำนักงานตั้งอยู่เลขที่ 55/2 หมู่ที่ 8 ตำบลคลองมะเดื่อ อำเภอกระทุ่มแบน จังหวัดสมุทรสาคร

บริษัทฯ เป็นบริษัทย่อยของบริษัท เอเชียน อินซูเลเตอร์ จำกัด (มหาชน) ซึ่งถือหุ้นในบริษัทฯ จำนวน 59.59 %

2. เกณฑ์การจัดทำงบการเงิน

งบการเงินนี้จัดทำขึ้นตามมาตรฐานการรายงานทางการเงินไทย (“มาตรฐานการรายงานทางการเงิน”) รวมถึงการตีความและแนวปฏิบัติทางการบัญชีที่ประกาศใช้โดยสภาวิชาชีพบัญชี (“สภาวิชาชีพบัญชี”) และกฎระเบียบและประกาศคณะกรรมการกำกับหลักทรัพย์และตลาดหลักทรัพย์ที่เกี่ยวข้อง

การแสดงรายการในงบการเงิน ได้ทำขึ้นเพื่อให้เป็นไปตามข้อกำหนดในประกาศกรมพัฒนาธุรกิจการค้า วันที่ 28 กันยายน 2554 ออกตามความในพระราชบัญญัติการบัญชี พ.ศ. 2543

งบการเงินนี้ได้จัดทำขึ้น โดยใช้เกณฑ์ราคาทุนเดิมวันแต่จะเปิดเผยเป็นอย่างอื่นในนโยบายการบัญชี

งบการเงินของบริษัทฯ ได้จัดทำเป็นภาษาไทย และมีหน่วยเงินตราเป็นบาท ซึ่งการจัดทำงบการเงินดังกล่าวเป็นไปตามวัตถุประสงค์ของการจัดทำรายงานในประเทศ ดังนั้นเพื่อความสะดวกของผู้อ่านงบการเงินที่ไม่คุ้นเคยกับภาษาไทย บริษัทได้จัดทำงบการเงินฉบับภาษาอังกฤษขึ้น โดยแปลจากงบการเงินฉบับภาษาไทย

ในการจัดทำงบการเงินให้เป็นไปตามมาตรฐานการรายงานทางการเงิน ผู้บริหารต้องใช้ในการประมาณและข้อสมมติฐานหลายประการ ซึ่งมีผลกระทบต่อการกำหนดนโยบายและการรายงานจำนวนเงินที่เกี่ยวกับ สินทรัพย์ หนี้สิน รายได้ และค่าใช้จ่าย การประมาณและข้อสมมติฐานมาจากประสบการณ์ในอดีต และปัจจัยต่าง ๆ ที่ผู้บริหารมีความเชื่อมั่นอย่างสมเหตุสมผลภายใต้สภาวะการณ์แวดล้อมนั้นซึ่งไม่อาจอาศัยข้อมูลจากแหล่งอื่นและนำไปสู่การตัดสินใจเกี่ยวกับการกำหนดจำนวนสินทรัพย์และหนี้สินนั้น ๆ ดังนั้นผลที่เกิดขึ้นจริงจากการตั้งข้อสมมติฐานต่อมูลค่าตามบัญชีของสินทรัพย์และหนี้สินอาจแตกต่างไปจากที่ประมาณไว้

ประมาณการและข้อสมมติฐานที่ใช้ในการจัดทำงบการเงินจะได้รับการทบทวนอย่างสม่ำเสมอ การปรับประมาณการทางบัญชีจะบันทึกในงวดบัญชีที่การประมาณการดังกล่าวได้รับการทบทวน หากการปรับประมาณการกระทบเฉพาะงวดนั้น ๆ และจะบันทึกในงวดที่ปรับและงวดในอนาคต หากการปรับประมาณการกระทบทั้งงวดปัจจุบันและอนาคต

เกณฑ์ในการจัดทำงบการเงินรวม

ก) งบการเงินรวมนี้ได้จัดทำขึ้นโดยรวมงบการเงินของบริษัท เอไอ เอนเนอร์จี จำกัด (มหาชน) และบริษัทย่อย (“กลุ่มบริษัท”) โดยการถือหุ้นของบริษัทฯ ในบริษัทย่อยสรุปได้ดังนี้

ชื่อบริษัท	ลักษณะการประกอบธุรกิจ	ประเทศที่นิติบุคคลจัดตั้งขึ้น	สัดส่วนการถือหุ้นและสิทธิออกเสียง	
			ประเทศที่นิติ	ของกิจการ (ร้อยละ)
			2559	2558
บริษัท เอไอ โลจิสติกส์ จำกัด	ขนส่งคนโดยสาร สินค้า พัสดุ ภัณฑ์และวัตถุอย่างอื่นทั้ง ภายในและนอกราชอาณาจักร	ประเทศไทย	100.00	100.00
บริษัท เอไอ พอร์ตส์ แอนด์ เทอร์มินัลส์ จำกัด	(1) ให้บริการของกิจการท่าเรือ (2) ผลิตและจำหน่ายน้ำแข็ง (3) ซื้อมาขายไปอุปกรณ์ไฟฟ้า น้ำมันพืชและน้ำมันเชื้อเพลิง อื่นๆ	ประเทศไทย	100.00	100.00

เมื่อวันที่ 10 เมษายน 2556 บริษัทฯ ได้ลงทุนในบริษัทย่อยตามที่กล่าวในหมายเหตุประกอบงบการเงินข้อ 12 ซึ่งถือเป็นการรวมธุรกิจภายใต้การควบคุมเดียวกัน โดยถือเสมือนว่าบริษัท เอไอ โลจิสติกส์ จำกัด และบริษัท เอไอ พอร์ตส์ แอนด์ เทอร์มินัลส์ จำกัด เป็นบริษัท ย่อยของบริษัทฯ มาโดยตลอด ดังนั้นงบกำไรขาดทุนเบ็ดเสร็จรวมสำหรับปีสิ้นสุดวันที่ 31 ธันวาคม 2556 จึงรวมผลการดำเนินงานของบริษัท เอไอ โลจิสติกส์ จำกัด และบริษัท เอไอ พอร์ตส์ แอนด์ เทอร์มินัลส์ จำกัด สำหรับปีสิ้นสุดวันที่ 31 ธันวาคม 2556 โดยไม่คำนึงถึงวันที่มีการซื้อหุ้นของบริษัทย่อย

- ข) บริษัทฯ จะถือว่า มีการ ควบคุมกิจการที่เข้าไปลงทุน หรือบริษัทย่อย ได้ หาก บริษัทฯ มีสิทธิได้รับหรือมีส่วนได้เสียในผลตอบแทนของกิจการที่เข้าไปลงทุน และสามารถใช้อำนาจในการสั่งการกิจกรรมที่ส่งผลกระทบต่อ จำนวนเงินผลตอบแทนนั้นได้
- ค) บริษัทฯ นำงบการเงินของบริษัทย่อยมารวมในการจัดทำงบการเงินรวมตั้งแต่วันที่บริษัทฯ มีอำนาจในการควบคุมบริษัทย่อย จนถึงวันที่บริษัทฯ สิ้นสุดการควบคุมบริษัทย่อยนั้น
- ง) งบการเงินของบริษัทย่อยได้จัดทำขึ้นโดยใช้นโยบายการบัญชีที่สำคัญเช่นเดียวกันกับของบริษัทฯ
- จ) ยอดคงค้างระหว่างบริษัทฯ และบริษัทย่อย รายการค้าระหว่างกันที่มีสาระสำคัญได้ถูกตัดออกจากงบการเงินรวมนี้แล้ว
- ฉ) ส่วนของผู้มีส่วนได้เสียที่ไม่มีอำนาจควบคุม คือ จำนวนกำไรหรือขาดทุนและสินทรัพย์สุทธิของบริษัทย่อยส่วนที่ไม่ได้เป็นของบริษัทฯ และแสดงเป็นรายการแยกต่างหากในส่วนของกำไรหรือ ขาดทุนรวมและส่วนของผู้ถือหุ้นในงบแสดงฐานะการเงินรวม

บริษัทฯ จัดทำงบการเงินเฉพาะกิจการเพื่อประโยชน์ต่อสาธารณะ โดยแสดงเงินลงทุนในบริษัทย่อยตามวิธีราคาทุน

มาตรฐานการบัญชีใหม่

มาตรฐานการบัญชีที่เริ่มมีผลบังคับในปีบัญชีปัจจุบันและที่จะมีผลบังคับในอนาคตมีรายละเอียดดังนี้

ก. มาตรฐานการบัญชีที่เริ่มมีผลบังคับในปีบัญชีปัจจุบัน

กรอบแนวคิดสำหรับการรายงานทางการเงิน (ปรับปรุง 2557)

มาตรฐานการบัญชี

ฉบับที่ 1 (ปรับปรุง 2555)	การนำเสนองบการเงิน
ฉบับที่ 7 (ปรับปรุง 2555)	งบกระแสเงินสด
ฉบับที่ 12 (ปรับปรุง 2555)	ภาษีเงินได้
ฉบับที่ 17 (ปรับปรุง 2555)	สัญญาเช่า
ฉบับที่ 18 (ปรับปรุง 2555)	รายได้
ฉบับที่ 19 (ปรับปรุง 2555)	ผลประโยชน์ของพนักงาน
ฉบับที่ 21 (ปรับปรุง 2555)	ผลกระทบจากการเปลี่ยนแปลงของอัตราแลกเปลี่ยนเงินตราต่างประเทศ
ฉบับที่ 24 (ปรับปรุง 2555)	การเปิดเผยข้อมูลเกี่ยวกับบุคคลหรือกิจการที่เกี่ยวข้องกัน
ฉบับที่ 28 (ปรับปรุง 2555)	เงินลงทุนในบริษัทร่วม
ฉบับที่ 31 (ปรับปรุง 2555)	ส่วนได้เสียในการร่วมค้า
ฉบับที่ 34 (ปรับปรุง 2555)	งบการเงินระหว่างกาล
ฉบับที่ 36 (ปรับปรุง 2555)	การค้ำของสินทรัพย์
ฉบับที่ 38 (ปรับปรุง 2555)	สินทรัพย์ไม่มีตัวตน

มาตรฐานการรายงานทางการเงิน

ฉบับที่ 2 (ปรับปรุง 2555)	การจ่ายโดยใช้หุ้นเป็นเกณฑ์
ฉบับที่ 3 (ปรับปรุง 2555)	การรวมธุรกิจ
ฉบับที่ 5 (ปรับปรุง 2555)	สินทรัพย์ไม่หมุนเวียนที่ถือไว้เพื่อขายและการดำเนินงานที่ยกเลิก
ฉบับที่ 8 (ปรับปรุง 2555)	ส่วนงานดำเนินงาน

การตีความมาตรฐานการบัญชี

ฉบับที่ 15	สัญญาเช่าดำเนินงาน - สิ่งจูงใจที่ให้แก่ผู้เช่า
ฉบับที่ 27	การประเมินเนื้อหาสัญญาเช่าที่สร้างขึ้นตามรูปแบบกฎหมาย
ฉบับที่ 29	การเปิดเผยข้อมูลของข้อตกลงสัมปทานบริการ
ฉบับที่ 32	สินทรัพย์ไม่มีตัวตน – ต้นทุนเว็บไซต์

การตีความมาตรฐานการรายงานทางการเงิน

- ฉบับที่ 1 การเปลี่ยนแปลงในหนี้สินที่เกิดขึ้นจากการรื้อถอน การบูรณะ และหนี้สินที่มีลักษณะคล้ายคลึงกัน
- ฉบับที่ 4 การประเมินว่าข้อตกลงประกอบด้วยสัญญาเช่าหรือไม่
- ฉบับที่ 5 สิทธิในส่วนได้เสียจากกองทุนการรื้อถอน การบูรณะและการปรับปรุงสภาพแวดล้อม
- ฉบับที่ 7 การปรับปรุงย้อนหลังภายใต้มาตรฐานการบัญชี ฉบับที่ 29 เรื่อง การรายงานทางการเงินในสภาพเศรษฐกิจที่มีภาวะเงินเฟ้อรุนแรง
- ฉบับที่ 10 งบการเงินระหว่างกาลและการด้อยค่า
- ฉบับที่ 12 ข้อตกลงสัมปทานบริการ
- ฉบับที่ 13 โปรแกรมสิทธิพิเศษแก่ลูกค้า
- ฉบับที่ 17 การจ่ายสินทรัพย์ที่ไม่ใช่เงินสดให้เจ้าของ
- ฉบับที่ 18 การโอนสินทรัพย์จากลูกค้า

แนวปฏิบัติทางการบัญชีสำหรับการบันทึกบัญชีหุ้นปันผล

มาตรฐานการบัญชีทั้งหมดตามที่กล่าวข้างต้น ได้รับการปรับปรุงและจัดให้มีขึ้นเพื่อให้มีเนื้อหาเท่าเทียมกับมาตรฐานการรายงานทางการเงินระหว่างประเทศซึ่งโดยส่วนใหญ่เป็นการปรับปรุงถ้อยคำและคำศัพท์ การตีความและการให้ แนวปฏิบัติทางการบัญชีกับผู้ใช้มาตรฐาน มาตรฐานการบัญชีดังกล่าวไม่มีผลกระทบอย่างเป็นทางการเป็นสาระสำคัญต่องบการเงินนี้

ข. มาตรฐานการบัญชีที่จะมีผลบังคับในอนาคต

สภาวิชาชีพบัญชีได้ออกมาตรฐานการบัญชีฉบับปรับปรุงและฉบับใหม่เป็นจำนวนมากซึ่งมีผลบังคับใช้สำหรับรอบระยะเวลาบัญชีที่เริ่มในหรือหลังวันที่ 1 มกราคม 2558 มาตรฐานการบัญชีดังกล่าวได้รับการปรับปรุงหรือจัดให้มีขึ้นเพื่อให้มีเนื้อหาเท่าเทียมกับมาตรฐานการรายงานทางการเงินระหว่างประเทศโดยการเปลี่ยนแปลงมาตรฐานการบัญชีในครั้งนี้อย่างใหญ่เป็นการปรับปรุงถ้อยคำและคำศัพท์การตีความและการให้แนวปฏิบัติทางการบัญชีกับผู้ใช้มาตรฐานการบัญชี ฝ่ายบริหารของบริษัทฯ เชื่อว่าจะไม่มีผลกระทบอย่างเป็นทางการเป็นสาระสำคัญต่องบการเงินนี้ในปีที่นำมาตรฐานการบัญชีดังกล่าวมาถือปฏิบัติ อย่างไรก็ตาม มาตรฐานการบัญชีตามที่กล่าวข้างต้นบางฉบับเป็นมาตรฐานการบัญชีที่มีการเปลี่ยนแปลงหลักการสำคัญ ซึ่งประกอบด้วยมาตรฐานดังต่อไปนี้

มาตรฐานการบัญชีฉบับที่ 19 (ปรับปรุง 2557) เรื่อง ผลประโยชน์ของพนักงาน

มาตรฐานฉบับปรับปรุงนี้ กำหนดให้กิจการต้องรับรู้รายการกำไรขาดทุนจากการประมาณการตามหลักคณิตศาสตร์ประกันภัยทันทีในกำไรขาดทุนเบ็ดเสร็จอื่น ในขณะที่มาตรฐานฉบับเดิมอนุญาตให้กิจการเลือกรับรู้รายการดังกล่าวทันทีในกำไรขาดทุนหรือในกำไรขาดทุนเบ็ดเสร็จอื่น หรือทยอยรับรู้ในกำไรขาดทุนก็ได้

ปัจจุบัน กลุ่มบริษัทรับรู้รายการกำไรขาดทุนจากการประมาณการตามหลักคณิตศาสตร์ประกันภัยทันทีในกำไรขาดทุนเบ็ดเสร็จอื่นในงวดที่เกิดรายการ

มาตรฐานการรายงานทางการเงิน ฉบับที่ 10 เรื่อง งบการเงินรวม

มาตรฐานการรายงานทางการเงินฉบับที่ 10 กำหนดหลักเกณฑ์เกี่ยวกับการจัดทำงบการเงินรวม โดยใช้แทนเนื้อหาเกี่ยวกับการบัญชีสำหรับงบการเงินรวมที่เดิมกำหนดอยู่ในมาตรฐานการบัญชี ฉบับที่ 27 เรื่อง งบการเงินรวมและงบการเงินเฉพาะกิจการ มาตรฐานฉบับนี้เปลี่ยนแปลงหลักการเกี่ยวกับการพิจารณาว่าผู้ลงทุนมีอำนาจการควบคุมหรือไม่ กล่าวคือ ภายใต้มาตรฐานฉบับนี้ผู้ลงทุนจะถือว่าตนควบคุมกิจการที่เข้าไปลงทุนได้ หากคนมีสิทธิได้รับหรือมีส่วนได้เสียในผลตอบแทนของกิจการที่เข้าไปลงทุน และตนสามารถใช้อำนาจในการสั่งการกิจกรรมที่ส่งผลกระทบต่อจำนวนเงินผลตอบแทนนั้นได้ ถึงแม้ว่าตนจะมีสัดส่วนการถือหุ้นหรือสิทธิในการออกเสียงโดยรวมน้อยกว่ากึ่งหนึ่งก็ตาม การเปลี่ยนแปลงที่สำคัญนี้ส่งผลให้ฝ่ายบริหารต้องใช้ดุลพินิจอย่างมากในการทบทวนว่าบริษัทฯ มีอำนาจควบคุมในกิจการที่เข้าไปลงทุนหรือไม่และจะต้องนำบริษัทใดในกลุ่มกิจการมาจัดทำงบการเงินรวมบ้าง

ฝ่ายบริหารของบริษัทฯ เชื่อว่ามาตรฐานฉบับดังกล่าวจะไม่มีผลกระทบอย่างเป็นทางการของบริษัทฯ

มาตรฐานการรายงานทางการเงิน ฉบับที่ 12 เรื่อง การเปิดเผยข้อมูลเกี่ยวกับส่วนได้เสียในกิจการอื่น

มาตรฐานฉบับนี้กำหนดเรื่องการเปิดเผยข้อมูลที่เกี่ยวข้องกับส่วนได้เสียของกิจการในบริษัทย่อย การร่วมการงาน บริษัทร่วม รวมถึงกิจการที่มีโครงสร้างเฉพาะตัว มาตรฐานฉบับนี้จึงไม่มีผลกระทบทางการเงินต่องบการเงินของบริษัทฯ

มาตรฐานการรายงานทางการเงิน ฉบับที่ 13 เรื่องการวัดมูลค่ายุติธรรม

มาตรฐานฉบับนี้กำหนดแนวทางเกี่ยวกับการวัดมูลค่ายุติธรรมและการเปิดเผยข้อมูลที่เกี่ยวข้องกับการวัดมูลค่ายุติธรรม กล่าวคือ หากกิจการต้องวัดมูลค่ายุติธรรมของสินทรัพย์หรือหนี้สินใดตามข้อกำหนดของมาตรฐานที่เกี่ยวข้องอื่น กิจการจะต้องวัดมูลค่ายุติธรรมนั้นตามหลักการของมาตรฐานฉบับนี้และใช้วิธีเปลี่ยนทันทีเป็นต้นไปในการรับรู้ผลกระทบจากการเริ่มใช้มาตรฐานนี้ จากการประเมินเบื้องต้น ฝ่ายบริหารของบริษัทฯ เชื่อว่ามาตรฐานข้างต้นจะไม่มีผลกระทบอย่างเป็นทางการของบริษัทฯ

3. การเปลี่ยนแปลงนโยบายการบัญชี

ในปี 2556 บริษัทฯ ได้นำนโยบายการบัญชี เกี่ยวกับภาษีเงินได้รอการตัดบัญชีมาใช้ เพื่อให้เป็นไปตามมาตรฐานการบัญชีฉบับที่ 12 เรื่อง ภาษีเงินได้ ในการนำนโยบายการบัญชีดังกล่าวมาใช้ บริษัทต้องปรับย้อนหลังงบการเงิน เสมือนว่าบริษัทได้บันทึกสินทรัพย์และหนี้สินภาษีเงินได้มาโดยตลอด โดยปรับกับขาดทุนสะสม ณ วันต้นงวดของรอบระยะเวลาบัญชีปี 2556 สำหรับงบการเงินรวมและงบการเงินเฉพาะกิจการเป็นจำนวนเงิน 41.04 ล้านบาท

4. สรุปนโยบายการบัญชีที่สำคัญ

4.1 การรับรู้รายได้และค่าใช้จ่าย

บริษัทและบริษัทย่อยบันทึกรับรู้รายได้จากการขายและบริการ เมื่อได้โอนความเสี่ยงและผลตอบแทนที่เป็นสาระสำคัญของความเป็นเจ้าของสินค้าให้กับผู้ซื้อแล้ว หรือให้บริการแก่ลูกค้าเรียบร้อยแล้ว

บริษัทย่อยบันทึกรับรู้รายได้จากการเดินเรือ ตามสัดส่วนของระยะเวลาที่เรือได้เดินทางไปแล้ว เทียบกับระยะเวลาที่ต้องใช้ในการเดินเรือทั้งหมดของเที่ยวเรือนั้น

บริษัทย่อยบันทึกรับรู้รายได้จากการขนถ่ายสินค้า รายได้ค่าฝากสินค้าและบริการอื่นเมื่อให้บริการแล้วเสร็จ

บริษัทและบริษัทย่อยบันทึกรับรู้รายได้อื่น และค่าใช้จ่ายตามเกณฑ์กึ่งค้าง

4.2 เงินสดและรายการเทียบเท่าเงินสด

เงินสดและรายการเทียบเท่าเงินสด ประกอบด้วย เงินสดในมือ และเงินฝากสถาบันการเงิน ซึ่งถึงกำหนดในระยะเวลาไม่เกิน 3 เดือนนับจากวันที่ได้มาและปราศจากภาระผูกพัน

4.3 เงินลงทุนชั่วคราว

เงินลงทุนชั่วคราว ประกอบด้วย เงินฝากประจำธนาคารมากกว่า 3 เดือนแต่ไม่เกิน 12 เดือน

4.4 ค่าเผื่อหนี้สงสัยจะสูญ

บริษัทฯ ตั้งค่าเผื่อหนี้สงสัยจะสูญ สำหรับลูกหนี้ที่คาดว่าจะเรียกเก็บเงินไม่ได้

4.5 สินค้าคงเหลือ

สินค้าสำเร็จรูปและวัตถุดิบคงเหลือ แสดงในราคาทุนหรือมูลค่าสุทธิที่จะได้รับแล้วแต่มูลค่าใดจะต่ำกว่า ราคาทุนคำนวณโดยวิธีต้นทุนถ่วงเฉลี่ยถ่วงน้ำหนัก

สินค้านำมาผลิต แสดงในราคาทุนวัตถุดิบถ่วงเฉลี่ย รวมค่าแรงและค่าใช้จ่ายในการผลิต

บริษัทฯ ตั้งค่าเผื่อการลดมูลค่าสินค้าสำหรับสินค้าเสื่อมคุณภาพ และคาดว่าจะจำหน่ายไม่ได้

4.6 พัดสู่น้ำมันคงเหลือ

พัดสู่น้ำมันคงเหลือ แสดงในราคาทุนคำนวณโดยวิธีถ่วงเฉลี่ยถ่วงน้ำหนัก

4.7 สินทรัพย์ไม่หมุนเวียนที่ถือไว้เพื่อขาย

สินทรัพย์ไม่หมุนเวียนที่ถือไว้เพื่อขาย แสดงในราคาตามบัญชีหรือมูลค่ายุติธรรมสุทธิแล้วแต่ราคาใดจะต่ำกว่า บริษัทฯ ตั้งค่าเผื่อการลดราคาของสินทรัพย์ไม่หมุนเวียนที่ถือไว้เพื่อขาย โดยประมาณจากมูลค่าที่คาดว่าจะขายได้จริง

4.8 เงินลงทุนในบริษัทย่อย

บริษัทย่อย หมายถึงบริษัทที่บริษัทใหญ่ในกลุ่มบริษัทมีสิทธิออกเสียงทั้งทางตรงและทางอ้อมเกินกว่ากึ่งหนึ่งของสิทธิในการออกเสียงทั้งหมด หรือมีอำนาจในการควบคุมนโยบายการเงินและการดำเนินงานของบริษัทย่อย เงินลงทุนในบริษัทย่อยแสดงตามวิธีราคาทุนสำหรับงบการเงินเฉพาะกิจการ

4.9 ที่ดิน อาคาร เรือเดินทะเล และอุปกรณ์

ที่ดิน อาคาร เรือเดินทะเล และอุปกรณ์แสดงในราคาทุน ค่าเสื่อมราคาของส่วนปรับปรุงที่ดิน อาคาร เรือเดินทะเล และอุปกรณ์ คำนวณโดยวิธีเส้นตรงตามอายุการให้ประโยชน์โดยประมาณ ตามประเภทของสินทรัพย์ในเกณฑ์ต่อไปนี้

ส่วนปรับปรุงที่ดิน	5 - 10	ปี
อาคารและส่วนปรับปรุงอาคาร	5 - 40	ปี
ระบบสาธารณูปโภค	5 - 20	ปี
เครื่องจักร อุปกรณ์และเครื่องมือ	5 - 20	ปี
เรือเดินทะเลและส่วนปรับปรุง	3 - 10	ปี
เครื่องตกแต่ง และเครื่องใช้สำนักงาน	5	ปี
ยานพาหนะ	5 - 20	ปี

4.10 ต้นทุนการกู้ยืม

บริษัทฯ บันทึกดอกเบี้ยจ่ายจากการกู้ยืม ที่มีวัตถุประสงค์เพื่อก่อสร้างเครื่องจักร โดยได้รวมเป็นส่วนหนึ่งของราคาทุนของเครื่องจักรระหว่างติดตั้ง จนกระทั่งเครื่องจักรระหว่างติดตั้ง อยู่ในสภาพพร้อมใช้ได้ตามวัตถุประสงค์

4.11 สินทรัพย์ไม่มีตัวตน

สินทรัพย์ไม่มีตัวตน คือ โปรแกรมคอมพิวเตอร์ จัดจำหน่ายเป็นค่าใช้จ่ายโดยวิธีเส้นตรงระยะเวลา 4 - 10 ปี

4.12 ภาษีเงินได้

สินทรัพย์/หนี้สินภาษีเงินได้รอการตัดบัญชี

สินทรัพย์/หนี้สินภาษีเงินได้รอการตัดบัญชี จะคำนวณขึ้นจากผลแตกต่างชั่วคราว ณ วันที่ในงบแสดงฐานะการเงินระหว่างฐานภาษีของสินทรัพย์หรือหนี้สิน กับราคาตามบัญชีของสินทรัพย์หรือหนี้สินนั้น ซึ่งจะรับรู้เป็นรายได้ภาษีหรือตัดบัญชีเป็นค่าใช้จ่ายภาษี เมื่อรายได้หรือค่าใช้จ่ายที่เกิดขึ้นจริง และถือหักเป็นค่าใช้จ่ายได้แล้ว ในการคำนวณภาษีเงินได้ตามประมวลรัษฎากร

บริษัทรับรู้ผลต่างชั่วคราว ที่ต้องหักภาษีเป็นสินทรัพย์ภาษีเงินได้รอการตัดบัญชี หรือบวกภาษีเป็นหนี้สินภาษีเงินได้รอการตัดบัญชี หากมีความเป็นไปได้ค่อนข้างแน่นอนว่า บริษัทจะมีกำไรทางภาษีจากการดำเนินงานในอนาคตเพียงพอ ที่จะนำสินทรัพย์/หนี้สินภาษีเงินได้รอการตัดบัญชื่อนั้นมาใช้ประโยชน์ได้

บริษัทจะทบทวนมูลค่าตามบัญชีของสินทรัพย์/หนี้สินภาษีเงินได้รอการตัดบัญชี ณ วันที่ในงบแสดงฐานะการเงิน และจะปรับมูลค่าตามบัญชีดังกล่าว เมื่อมีความเป็นไปได้ค่อนข้างแน่นอนว่า บริษัทจะไม่มีกำไรทางภาษีเพียงพอ ต่อการนำสินทรัพย์/หนี้สินภาษีเงินได้รอการตัดบัญชีทั้งหมด หรือบางส่วนมาใช้ประโยชน์

ค่าใช้จ่ายภาษีเงินได้

ค่าใช้จ่ายภาษีเงินได้ คำนวณจากกำไรหรือขาดทุนสำหรับงวด ประกอบด้วย ภาษีเงินได้ปัจจุบัน และภาษีเงินได้รอการตัดบัญชี ค่าใช้จ่ายภาษีเงินได้รับรู้ในงบกำไรขาดทุน เว้นแต่ในส่วนที่เกี่ยวข้องกับ บราจการที่บันทึกในส่วนของผู้ถือหุ้น รับรู้โดยตรงในส่วนของผู้ถือหุ้น

4.13 ผลประโยชน์ของพนักงาน

ผลประโยชน์ระยะสั้น

บริษัทฯ และบริษัทย่อยรับรู้เงินเดือน ค่าจ้าง โบนัส และเงินสมทบกองทุนประกันสังคม เป็นค่าใช้จ่ายเมื่อเกิดรายการ

ผลประโยชน์ระยะยาว

โครงการสมทบเงิน

บริษัทฯ และบริษัทย่อยจัดให้มีกองทุนสำรองเลี้ยงชีพ ซึ่งเป็นลักษณะของแผนการจ่ายสมทบตามที่ได้กำหนดการจ่ายสมทบไว้แล้ว สินทรัพย์ของกองทุนสำรองเลี้ยงชีพ ได้แยกออกไปจากสินทรัพย์ของบริษัทฯ และบริษัทย่อย และได้รับการบริหารโดยผู้จัดการกองทุนภายนอก กองทุนสำรองเลี้ยงชีพดังกล่าว ได้รับเงินสะสมเข้ากองทุนจากพนักงานและเงินสมทบจากบริษัทฯ และบริษัทย่อย เงินจ่ายสมทบกองทุนสำรองเลี้ยงชีพ บันทึกเป็นค่าใช้จ่ายในงบกำไรขาดทุนเบ็ดเสร็จสำหรับรอบระยะเวลาบัญชีที่เกิดรายการนั้น

โครงการผลประโยชน์

สำรองผลประโยชน์พนักงานเมื่อเกษียณอายุ บันทึกลงเป็นค่าใช้จ่ายในการดำเนินงานตลอดอายุการทำงานของพนักงาน โดยการประมาณจำนวนเงินผลประโยชน์ในอนาคตที่พนักงานจะได้รับจากการทำงานให้กับบริษัท ฯ และบริษัทย่อยในงวดปัจจุบัน และงวดอนาคตตามหลักคณิตศาสตร์ประกันภัย โดยผลประโยชน์ดังกล่าวได้ถูกคิดลดเป็นมูลค่าปัจจุบัน อัตราคิดลดใช้อัตราผลตอบแทนของพันธบัตรรัฐบาลเป็นอัตราอ้างอิงเริ่มต้น การประมาณการหนี้สินดังกล่าวคำนวณโดยผู้เชี่ยวชาญโดยใช้วิธีคิดลดแต่ละหน่วยที่ประมาณการไว้ (Projected Unit Credit Method)

เมื่อข้อสมมติที่ใช้ในการประมาณการตามหลักคณิตศาสตร์ประกันภัยมีการเปลี่ยนแปลง บริษัท ฯ รับรู้ผลกำไร (ขาดทุน) จากการประมาณการตามหลักคณิตศาสตร์ประกันภัยที่เกิดขึ้นในกำไรขาดทุนเบ็ดเสร็จอื่น

4.14 กำไรต่อหุ้นขั้นพื้นฐาน

กำไรต่อหุ้นขั้นพื้นฐาน คำนวณโดยการหาร กำไรสุทธิ สำหรับปีด้วยจำนวนหุ้นสามัญถ่วงเฉลี่ยถ่วงน้ำหนักที่ออกในระหว่างปี

4.15 รายการบัญชีที่เป็นเงินตราต่างประเทศ

รายการที่เป็นเงินตราต่างประเทศ ได้บันทึกไว้เป็นเงินบาทโดยใช้อัตราแลกเปลี่ยน ณ วันที่เกิดรายการ สินทรัพย์และหนี้สินที่เป็นเงินตราต่างประเทศที่มียอดคงเหลือ ณ วันสิ้นปีบัญชี ได้บันทึกไว้เป็นเงินบาทโดยใช้อัตราแลกเปลี่ยน ณ วันสิ้นปี เว้นแต่รายการที่ได้ตกลงอัตราแลกเปลี่ยนล่วงหน้ากับธนาคารไว้จะบันทึกตามมูลค่ายุติธรรม กำไรหรือขาดทุนจากการแปลงค่าเงินตราต่างประเทศ ได้บันทึกเป็นรายได้หรือค่าใช้จ่ายในการดำเนินงานระหว่างปี

4.16 การใช้ดุลยพินิจและการใช้ประมาณการทางบัญชีที่สำคัญ

ค่าเผื่อหนี้สงสัยจะสูญของลูกหนี้การค้า

ในการประมาณค่าเผื่อหนี้สงสัยจะสูญของลูกหนี้ ฝ่ายบริหารจำเป็นต้องใช้ดุลยพินิจในการประมาณการผลขาดทุนที่คาดว่าจะเกิดขึ้นจากลูกหนี้แต่ละราย โดยคำนึงถึงประสบการณ์การเก็บเงินในอดีต อายุของหนี้ที่ค้างและสภาวะเศรษฐกิจที่เป็นอยู่ในขณะนั้น เป็นต้น

ค่าเผื่อการลดมูลค่าสำหรับสินค้าเก่า และเสื่อมคุณภาพ

บริษัทและบริษัทย่อยได้ประมาณการค่าเผื่อลดมูลค่าสำหรับสินค้าเก่า ส้าสมัย และเสื่อมคุณภาพ หรือเมื่อราคาตลาดหรือราคาทดแทนลดลง เพื่อให้สะท้อนถึงการด้อยค่าลงของสินค้าคงเหลือ โดยการประมาณ การนั้นจะพิจารณาจากการหมุนเวียนและการเสื่อมสภาพ และราคาตลาดหรือราคาทดแทนของสินค้าคงเหลือประเภทต่าง ๆ

ค่าเผื่อการด้อยค่าของเงินลงทุน

ฝ่ายบริหารของบริษัทจะมีการประเมินการด้อยค่าของเงินลงทุนในบริษัทย่อย โดยประเมินจากผลการดำเนินงานและแผนงานในอนาคตของบริษัทย่อยนั้น ซึ่งการพิจารณาดังกล่าวต้องใช้ดุลยพินิจของผู้บริหาร

ค่าเผื่อการด้อยค่าของสินทรัพย์

บริษัทและบริษัทย่อยพิจารณาค่าเผื่อการด้อยค่าของสินทรัพย์ หากมีข้อบ่งชี้ว่ามีการด้อยค่า เมื่อพบว่ามูลค่ายุติธรรมของสินทรัพย์ดังกล่าวลดลงอย่างมีสาระสำคัญ บริษัทจะประมาณมูลค่าที่คาดว่าจะได้รับคืนของสินทรัพย์ ซึ่งการประมาณการดังกล่าวขึ้นอยู่กับดุลยพินิจของฝ่ายบริหาร บริษัทจะบันทึกเป็นขาดทุนจากการด้อยค่าในงบกำไรขาดทุนเบ็ดเสร็จ

ที่ดิน อาคาร และ อุปกรณ์

ในการคำนวณค่าเสื่อมราคาของอาคารและอุปกรณ์ ฝ่ายบริหารจำเป็นต้องทำการประมาณอายุการให้ประโยชน์และมูลค่าคงเหลือเมื่อเลิกใช้งานของอาคารและอุปกรณ์ และต้องทบทวนอายุการให้ประโยชน์และมูลค่าคงเหลือใหม่หากมีการเปลี่ยนแปลงเกิดขึ้น

นอกจากนี้ ฝ่ายบริหารจำเป็นต้องสอบทานการค้ำของที่ดิน อาคารและอุปกรณ์ในแต่ละช่วงเวลาและบันทึกขาดทุนจากการค้ำหากคาดว่ามูลค่าที่คาดว่าจะได้รับคืนต่ำกว่ามูลค่าตามบัญชีของสินทรัพย์นั้น ในการนี้ฝ่ายบริหารจำเป็นต้องใช้ดุลยพินิจที่เกี่ยวข้องกับการคาดการณ์รายได้และค่าใช้จ่ายในอนาคตซึ่งเกี่ยวข้องกับสินทรัพย์นั้น

สัญญาเช่า

ในการพิจารณาประเภทของสัญญาเช่าว่าเป็นสัญญาเช่าดำเนินงานหรือสัญญาเช่าทางการเงิน ฝ่ายบริหารได้ใช้ดุลยพินิจในการประเมินเงื่อนไขและรายละเอียดของสัญญาเพื่อพิจารณาว่า บริษัทได้โอนหรือรับโอนความเสี่ยงและผลประโยชน์ในสินทรัพย์ที่เช่าดังกล่าวแล้วหรือไม่

ผลประโยชน์หลังออกจากรางานของพนักงานตามโครงการผลประโยชน์

หนี้สินตามโครงการผลประโยชน์หลังออกจากรางานของพนักงาน ประมาณขึ้นตามหลักคณิตศาสตร์ประกันภัย ซึ่งต้องอาศัยข้อสมมติฐานต่างๆในการประมาณการนั้น เช่น อัตราคิดลด อัตราการขึ้นเงินเดือนในอนาคต อัตราการเกษียณ และอัตราการเปลี่ยนแปลงในจำนวนพนักงาน เป็นต้น

ประมาณการหนี้สิน

บริษัทและบริษัทย่อย จะบันทึกประมาณการหนี้สินเมื่อมีความเป็นไปได้ค่อนข้างแน่ของการเกิดภาระผูกพันในปัจจุบัน ตามกฎหมายหรือจากการอนุমানอันเป็นผลสืบเนื่องมาจากเหตุการณ์ในอดีต ภาระผูกพันดังกล่าวคาดว่าจะส่งผลให้สูญเสียทรัพยากรที่มีประโยชน์เชิงเศรษฐกิจ เพื่อจ่ายชำระภาระผูกพันและจำนวนที่ต้องจ่ายสามารถประมาณการได้อย่างน่าเชื่อถือ

สินทรัพย์ภาษีเงินได้รอการตัดบัญชี

บริษัทและบริษัทย่อยจะรับรู้สินทรัพย์ภาษีเงินได้รอการตัดบัญชีสำหรับผลแตกต่างชั่วคราวที่ใช้หักภาษีและขาดทุนทางภาษีที่ไม่ได้ใช้เมื่อมีความเป็นไปได้ค่อนข้างแน่ที่บริษัทและบริษัทย่อยจะมีกำไรทางภาษีในอนาคตเพียงพอที่จะใช้ประโยชน์จากผลแตกต่างชั่วคราวและขาดทุนนั้น ในการนี้ฝ่ายบริหารจำเป็นต้องประมาณการว่าบริษัทควรรับรู้จำนวนสินทรัพย์ภาษีเงินได้รอการตัดบัญชีเป็นจำนวนเท่าใด โดยพิจารณาถึงจำนวนกำไรทางภาษีที่คาดว่าจะเกิดในอนาคตในแต่ละช่วงเวลา

5. รายการบัญชีกับบุคคลหรือกิจการที่เกี่ยวข้องกัน

บุคคลหรือกิจการที่เกี่ยวข้องกันได้แก่ บุคคลหรือกิจการต่างๆ ที่มีความเกี่ยวข้องกับกลุ่มบริษัทและบริษัทฯ โดยการเป็นผู้ถือหุ้น หรือมีผู้ถือหุ้นร่วมกันหรือมีกรรมกรร่วมกัน รายการที่มีขึ้นกับบุคคลหรือกิจการที่เกี่ยวข้องกัน ได้กำหนดขึ้นโดยใช้ราคาตลาด หรือในราคาที่เหมาะสมตามสัญญาหากไม่มีราคาตลาดรองรับ มีรายละเอียดดังนี้

บริษัทใหญ่

บริษัท เอเชียน อินซูเลเตอร์ จำกัด (มหาชน)	ผลิตและจำหน่ายลูกถ้วยไฟฟ้าและอุปกรณ์ไฟฟ้า	ถือหุ้นร้อยละ 59.59 และมีกรรมกรร่วมกับบริษัทฯ
---	---	---

บริษัทย่อย

บริษัท เอไอ โลจิสติกส์ จำกัด	ขนส่งคนโดยสาร สินค้า พัสดุภัณฑ์ และวัสดุอย่างอื่น ทั้งภายในและนอกราชอาณาจักร	ถือหุ้นร้อยละ 100.00
------------------------------	--	----------------------

บริษัท เอไอ พอร์ตส์ แอนด์ เทอร์มินัลส์ จำกัด	(1) ให้บริการของกิจการท่าเรือ (2) ผลิตและจำหน่ายน้ำแข็ง (3) ซื้อมาขายไปอุปกรณ์ไฟฟ้า น้ำมันพืชและน้ำมันเชื้อเพลิงอื่นๆ	ถือหุ้นร้อยละ 100.00
--	---	----------------------

บริษัทย่อยของบริษัทใหญ่

บริษัท เอไอ เอนจิเนียริง เซอร์วิสเซส จำกัด	รับเหมาก่อสร้าง และติดตั้งสถานีไฟฟ้าย่อย สายส่งกำลังไฟฟ้า และซื้อมาขายไปอุปกรณ์ไฟฟ้า	เป็นบริษัทย่อยของบริษัท เอเชียน อินซูเลเตอร์ จำกัด (มหาชน)
--	--	--

บริษัทที่เกี่ยวข้องกัน

บริษัท พีทีซี เอเชียน อินซูเลเตอร์ จำกัด	ผลิตและจัดจำหน่าย ส่งออกสินค้าประเภทนวนไฟฟ้า และเซรามิก	เป็นบริษัทร่วมของบริษัท เอเชียน อินซูเลเตอร์ จำกัด (มหาชน)
--	---	--

บริษัท สามารถปาล์ม จำกัด	น้ำมันปาล์มดิบ	กรรมการเป็นญาติใกล้ชิดของกรรมการ ของบริษัท
--------------------------	----------------	--

บริษัท สามารถน้ำมันปาล์ม จำกัด	น้ำมันปาล์มดิบ	กรรมการเป็นญาติใกล้ชิดของกรรมการ ของบริษัท
--------------------------------	----------------	--

บริษัท สามารถ ปาล์ม อินดัสตรี จำกัด	โรงงานสกัดและหีบน้ำมันปาล์ม	กรรมการเป็นญาติใกล้ชิดของกรรมการ ของบริษัท
-------------------------------------	-----------------------------	--

บริษัทฯ มีรายการธุรกิจที่เกี่ยวข้องกับบุคคลและบริษัทที่เกี่ยวข้องกัน สำหรับ ปีสิ้นสุดวันที่ 31 ธันวาคม 2557 และ 2556 ที่มีสาระสำคัญดังต่อไปนี้

	หน่วย : บาท			
	งบการเงินรวม		งบการเงินเฉพาะกิจการ	
	2557	2556	2557	2556
รายได้จากการขายสินค้าสำเร็จรูป				
บริษัท เอเชีย นินซูเลเตอร์ จำกัด (มหาชน)	45,065	42,916	45,065	42,916
บริษัท เอไอ พอร์ตส์ แอนด์ เทอร์มินัลส์ จำกัด	-	-	400,702	544,023
บริษัท เอไอ โลจิสติกส์ จำกัด	-	-	328,800	-
บริษัท เอไอ เอนจิเนียริง เซอร์วิสเซส จำกัด	4,019	-	4,019	-
บริษัท พีพีซี เอเชีย นินซูเลเตอร์ จำกัด	20,327	-	20,327	-
รายได้จากการขายวัตถุดิบ				
บริษัท เอไอ พอร์ตส์ แอนด์ เทอร์มินัลส์ จำกัด	-	-	182,979,327	-
กำไรจากการขายทรัพย์สิน				
บริษัท เอไอ พอร์ตส์ แอนด์ เทอร์มินัลส์ จำกัด	-	-	5,020	-
ซื้อสินค้า				
บริษัท เอเชีย นินซูเลเตอร์ จำกัด (มหาชน)	2,960,000	33,559,000	-	7,400,000
บริษัท เอไอ พอร์ตส์ แอนด์ เทอร์มินัลส์ จำกัด	-	-	602,005,949	-
บริษัท สามารถปาล์ม จำกัด	17,436,582	22,424,335	7,276,662	22,424,335
บริษัท สามารถน้ำมันปาล์ม จำกัด	19,745,072	19,509,163	10,052,627	19,509,163
บริษัท สามารถ ปาล์ม อินคัสตรี จำกัด	4,670,505	-	4,670,505	-
ค่าเช่าและบริการ				
บริษัท เอไอ พอร์ตส์ แอนด์ เทอร์มินัลส์ จำกัด	-	-	53,344,903	30,900,000
ค่าขนส่ง				
บริษัท เอไอ โลจิสติกส์ จำกัด	-	-	4,532,000	28,120,275
ค่าใช้จ่ายในการบริหาร				
บริษัท เอเชีย นินซูเลเตอร์ จำกัด (มหาชน)	2,294,587	2,285,099	1,159,955	1,118,305
ดอกเบี้ยจ่ายกิจการที่เกี่ยวข้องกัน				
บริษัท เอเชีย นินซูเลเตอร์ จำกัด (มหาชน)	-	5,200,359	-	2,143,935
บริษัท เอไอ เอนจิเนียริง เซอร์วิสเซส จำกัด	-	336,329	-	336,329
ดอกเบี้ยรับกิจการที่เกี่ยวข้องกัน				
บริษัท เอไอ พอร์ตส์ แอนด์ เทอร์มินัลส์ จำกัด	-	-	3,755,452	-

ค่าตอบแทนผู้บริหาร

ค่าตอบแทนผู้บริหาร สำหรับปีสิ้นสุดวันที่ 31 ธันวาคม 2557 และ 2556 ประกอบด้วย

	หน่วย : บาท			
	งบการเงินรวม		งบการเงินเฉพาะกิจการ	
	2557	2556	2557	2556
ผลประโยชน์ระยะสั้น	16,814,072	7,323,528	13,621,189	6,567,695
ผลประโยชน์เมื่อถูกเลิกจ้าง	442,477	-	362,128	-
รวมค่าตอบแทนที่จ่ายให้ผู้บริหาร	17,256,549	7,323,528	13,983,317	6,567,695

บริษัทฯ มียอดคงเหลือกับบริษัทที่เกี่ยวข้องกัน ณ วันที่ 31 ธันวาคม 2557 และ 2556 ที่มีสาระสำคัญดังต่อไปนี้

	หน่วย : บาท			
	งบการเงินรวม		งบการเงินเฉพาะกิจการ	
	2557	2556	2557	2556
ลูกหนี้การค้า				
บริษัท เอเชียน อินซูเลเตอร์ จำกัด (มหาชน)	47,300	23,920	47,300	23,920
บริษัท เอไอ พอร์ตส์ แอนด์ เทอร์มินัลส์ จำกัด	-	-	24,695	63,352
บริษัท เอไอ เอนจิเนียริง เซอร์วิสเซส จำกัด	4,300	-	4,300	-
ลูกหนี้อื่น - กรรมการ	23,855,074	-	23,855,074	-
เงินมัดจำ				
บริษัท เอไอ พอร์ตส์ แอนด์ เทอร์มินัลส์ จำกัด	-	-	-	9,000,000
ซื้อเครื่องมือและอุปกรณ์				
บริษัท เอเชียน อินซูเลเตอร์ จำกัด (มหาชน)	39,000	-	39,000	-
ติดตั้งเครื่องจักร				
บริษัท เอไอ เอนจิเนียริง เซอร์วิสเซส จำกัด	399,220	-	399,220	-
เจ้าหนี้การค้า				
บริษัท เอเชียน อินซูเลเตอร์ จำกัด (มหาชน)	1,383	180,245	-	105,238
บริษัท เอไอ พอร์ตส์ แอนด์ เทอร์มินัลส์ จำกัด	-	-	2,611,926	-
บริษัท เอไอ โลจิสติกส์ จำกัด	-	-	-	400,000
บริษัท สามารถปาล์ม จำกัด	-	359,150	-	359,150
บริษัท สามารถน้ำมันปาล์ม จำกัด	-	390,775	-	390,775
บริษัท สามารถ ปาล์ม อินคัสตรี จำกัด	1,681,350	-	1,681,350	-
ค่าใช้จ่ายค้างจ่าย				
บริษัท เอเชียน อินซูเลเตอร์ จำกัด (มหาชน)	1,195	826	-	-

6. เงินสดและรายการเทียบเท่าเงินสด

เงินสดและรายการเทียบเท่าเงินสด ณ วันที่ 31 ธันวาคม 2557 และ 2556 ประกอบด้วย

	หน่วย : บาท			
	งบการเงินรวม		งบการเงินเฉพาะกิจการ	
	2557	2556	2557	2556
เงินสดในมือ	470,152	146,060	300,000	-
เงินฝากธนาคาร - ออมทรัพย์	186,545,278	75,355,994	174,065,717	69,064,226
- กระแสรายวัน	25,063	(4,406,378)	(4,937)	(4,408,750)
เงินฝากประจำไม่เกิน 3 เดือน	2,551,324	2,024,707	2,551,324	2,024,707
รวมเงินสดและรายการเทียบเท่าเงินสด	189,591,817	73,120,383	176,912,104	66,680,183

7. เงินลงทุนชั่วคราว

เงินลงทุนชั่วคราว ณ วันที่ 31 ธันวาคม 2557 และ 2556 ประกอบด้วย

	หน่วย : บาท	
	งบการเงินรวม/งบการเงินเฉพาะกิจการ	
	2557	2556
เงินฝากประจำธนาคาร	88,560	50,000
รวมเงินลงทุนชั่วคราว	88,560	50,000

8. ลูกหนี้การค้าและลูกหนี้อื่น - สุทธิ

ลูกหนี้การค้าและลูกหนี้อื่น ณ วันที่ 31 ธันวาคม 2557 และ 2556 ประกอบด้วย

	หน่วย : บาท			
	งบการเงินรวม		งบการเงินเฉพาะกิจการ	
	2557	2556	2557	2556
ลูกหนี้การค้า				
ลูกหนี้การค้า - บริษัทที่เกี่ยวข้องกัน	51,600	23,920	76,295	87,272
ลูกหนี้การค้า - บริษัทอื่น	442,681,678	264,597,254	441,743,396	263,162,005
เช็ครับล่วงหน้า	7,348,300	5,103,118	7,348,300	5,103,118
รวมลูกหนี้การค้า	450,081,578	269,724,292	449,167,991	268,352,395
หัก ค่าเผื่อหนี้สงสัยจะสูญ	(3,334,211)	(3,766,062)	(3,334,211)	(3,766,062)
รวมลูกหนี้การค้า - สุทธิ	446,747,367	265,958,230	445,833,780	264,586,333
ลูกหนี้อื่น				
ลูกหนี้อื่น-บุคคลที่เกี่ยวข้องกัน	23,855,074	-	23,855,074	-
ลูกหนี้อื่น	318,979	348,979	318,979	348,979
ดอกเบี้ยจ่ายล่วงหน้า	552,945	-	552,945	-
เงินมัดจำจ่ายล่วงหน้า	-	3,814,687	-	3,814,687
ค่าเบี้ยประกันภัยจ่ายล่วงหน้า	3,502,148	3,416,760	1,753,577	1,704,211
ค่าใช้จ่ายจ่ายล่วงหน้า				
ลูกหนี้กรมสรรพากร	351,623	214,117	-	-
ภาษีซื้อยังไม่ถึงกำหนด	917,569	916,453	801,627	899,322
บัตรภาษี	396,854	-	396,854	-
อื่นๆ	786,380	2,517,794	374,228	2,194,497
รวมลูกหนี้อื่น	30,681,572	11,228,790	28,053,284	8,961,696
หัก ค่าเผื่อหนี้สงสัยจะสูญ	(306,350)	(306,350)	(306,350)	(306,350)
รวมลูกหนี้อื่น - สุทธิ	30,375,222	10,922,440	27,746,934	8,655,346
รวมลูกหนี้การค้าและลูกหนี้อื่น - สุทธิ	477,122,589	276,880,670	473,580,714	273,241,679

ณ วันที่ 31 ธันวาคม 2557 และ 2556 มียอดลูกหนี้การค้าคงเหลือ โดยแยกตามอายุที่ค้างชำระได้ดังนี้

	หน่วย : บาท			
	งบการเงินรวม		งบการเงินเฉพาะกิจการ	
	2557	2556	2557	2556
บริษัทที่เกี่ยวข้องกัน				
ยังไม่ครบกำหนดชำระ	51,600	28,521	76,295	91,872
รวม	51,600	28,521	76,295	91,872
บริษัทอื่น				
ยังไม่ถึงกำหนดชำระ	393,570,382	227,991,996	393,127,022	227,232,996
เกินกำหนดชำระ				
ไม่เกิน 3 เดือน	53,125,385	37,937,713	52,630,463	37,261,465
เกินกว่า 12 เดือน	3,334,211	3,766,062	3,334,211	3,766,062
รวม	450,029,978	269,695,771	449,091,696	268,260,523
หัก ค่าเผื่อหนี้สงสัยจะสูญ	(3,334,211)	(3,766,062)	(3,334,211)	(3,766,062)
รวมลูกหนี้การค้า - สุทธิ	446,747,367	265,958,230	445,833,780	264,586,333

9. สินค้าคงเหลือ - สุทธิ

สินค้าคงเหลือ ณ วันที่ 31 ธันวาคม 2557 และ 2556 ประกอบด้วย

	หน่วย : บาท			
	งบการเงินรวม		งบการเงินเฉพาะกิจการ	
	2557	2556	2557	2556
วัตถุดิบและสารเคมี	276,730,023	290,303,177	276,730,023	290,303,177
งานระหว่างทำ	74,550,471	26,937,334	74,550,471	26,937,334
สินค้าสำเร็จรูป	69,407,147	38,911,588	69,270,507	38,781,444
วัสดุสิ้นเปลือง	13,577,316	14,432,968	13,577,316	14,432,968
รวมสินค้าคงเหลือ	434,264,957	370,585,067	434,128,317	370,454,923
หัก ค่าเผื่อมูลค่าสินค้าลดลง	(120,260)	-	(120,260)	-
รวมสินค้าคงเหลือ - สุทธิ	434,144,697	370,585,067	434,008,057	370,454,923

10. พัสดุน้ำมันคงเหลือ

พัสดุน้ำมันคงเหลือ ณ วันที่ 31 ธันวาคม 2557 และ 2556 ประกอบด้วย

	หน่วย : บาท	
	งบการเงินรวม	
	2557	2556
น้ำมันเชื้อเพลิง	1,725,114	4,218,866
น้ำมันหล่อลื่น	643,082	602,287
รวมพัสดุน้ำมันคงเหลือ	2,368,196	4,821,153

11. สินทรัพย์ไม่หมุนเวียนที่ถือไว้เพื่อขาย - สุทธิ

สินทรัพย์ไม่หมุนเวียนที่ถือไว้เพื่อขาย ณ วันที่ 31 ธันวาคม 2557 และ 2556 ประกอบด้วย

	หน่วย : บาท	
	งบการเงินรวม/งบการเงินเฉพาะกิจการ	
ราคาตามบัญชี ณ วันที่ 31 ธันวาคม 2556		-
บวก โอนเข้าระหว่างปี(ราคาทุน) (หมายเหตุ 14)		6,611,000
หัก ค่าเสื่อมราคาสะสม (หมายเหตุ 14)		(2,136,010)
ค่าเผื่อการด้อยค่าของสินทรัพย์		(1,934,990)
ราคาตามบัญชี ณ วันที่ 31 ธันวาคม 2557		2,540,000

12. เงินลงทุนในบริษัทย่อย - สุทธิ

เงินลงทุนในบริษัทย่อย ณ วันที่ 31 ธันวาคม 2557 และ 2556 ประกอบด้วย

ชื่อบริษัท	ลักษณะการประกอบธุรกิจ	สัดส่วนการถือหุ้นและสิทธิออกเสียง				หน่วย : บาท	
		ของกิจการ (ร้อยละ)		ทุนเรียกชำระแล้ว (ล้านบาท)		วิธีราคาทุน	
		2557	2556	2557	2556	2557	2556
บริษัท เอไอ โลจิสติกส์ จำกัด	ขนส่งคนโดยสาร สินค้า พัสตุภัณฑ์ และวัตถุอย่างอื่น ทั้งภายในและนอกราชอาณาจักร	100.00	100.00	209	209	82,677,860	82,677,860
บริษัท เอไอ พอร์ตส์ แอนด์ เทอร์มินัลส์ จำกัด	(1) ให้บริการของกิจการท่าเรือ (2) ผลิตและจำหน่ายน้ำแข็ง (3) ซื้อมาขายไปอุปกรณ์ไฟฟ้า น้ำมันพืชและน้ำมันเชื้อเพลิงอื่นๆ	100.00	100.00	460	460	352,395,280	352,395,280
รวมเงินลงทุนในบริษัทย่อย - สุทธิ						435,073,140	435,073,140

เมื่อวันที่ 9 เมษายน 2556 ที่ประชุมสามัญผู้ถือหุ้น ของบริษัท เอไอ โลจิสติกส์ จำกัด ได้มีมติอนุมัติให้เพิ่มทุนจดทะเบียนของบริษัทจาก 160,000,000 บาท (จำนวน 16,000,000 หุ้น มูลค่าหุ้นละ 10 บาท) เป็น 209,000,000 บาท (จำนวน 20,900,000 หุ้น มูลค่าหุ้นละ 10 บาท) โดยจดทะเบียนเพิ่มทุนกับกระทรวงพาณิชย์แล้ว เมื่อวันที่ 10 เมษายน 2556

เมื่อวันที่ 9 เมษายน 2556 ที่ประชุมสามัญผู้ถือหุ้น ของบริษัท เอไอ พอร์ตส์ แอนด์ เทอร์มินัลส์ จำกัด ได้มีมติอนุมัติให้เพิ่มทุนจดทะเบียนของบริษัทจาก 255,000,000 บาท (จำนวน 25,500,000 หุ้น มูลค่าหุ้นละ 10 บาท) เป็น 460,000,000 บาท (จำนวน 46,000,000 หุ้น มูลค่าหุ้นละ 10 บาท) โดยจดทะเบียนเพิ่มทุนกับกระทรวงพาณิชย์แล้ว เมื่อวันที่ 10 เมษายน 2556

เมื่อวันที่ 10 เมษายน 2556 บริษัทฯ ได้ลงทุนในบริษัท เอไอ โลจิสติกส์ จำกัด เป็นหุ้นสามัญจำนวน 20.90 ล้านหุ้น จำนวนเงิน 82.68 ล้านบาท และบริษัท เอไอ พอร์ตส์ แอนด์ เทอร์มินัลส์ จำกัด เป็นหุ้นสามัญจำนวน 46 ล้านหุ้น จำนวนเงิน 352.39 ล้านบาท คิดเป็นสัดส่วนการลงทุนร้อยละ 100 ทั้งสองบริษัท เป็นจำนวนเงินรวม 435.07 ล้านบาท ซึ่งมีมูลค่าสินทรัพย์สุทธิตามบัญชี ณ วันลงทุน จำนวนเงินรวม 429.85 ล้านบาท ส่วนของราคาซื้อที่สูงกว่ามูลค่าสินทรัพย์สุทธิตามบัญชี 5.22 ล้านบาท ได้แสดงไว้ภายใต้ส่วนของผู้ถือหุ้นในงบการเงินรวม ภายใต้หัวข้อ "ผลแตกต่างจากการจัดโครงสร้างธุรกิจภายใต้การควบคุมเดียวกัน" โดยเป็นการซื้อต่อจากบริษัท เอเชียน อินซูเลเตอร์ จำกัด (มหาชน) ซึ่งเป็นบริษัทใหญ่ของกลุ่มบริษัท เดิมถือหุ้นในบริษัท เอไอ โลจิสติกส์ จำกัด ร้อยละ 98.42 และบริษัท เอไอ พอร์ตส์ แอนด์ เทอร์มินัลส์ จำกัด ร้อยละ 99.45 จึงถือเป็นการรวมธุรกิจภายใต้การควบคุมเดียวกัน

13. เงินฝากสถาบันการเงินที่คิดภาระค้ำประกัน

บริษัทฯ ได้นำเงินฝากประจำธนาคารไปเป็นหลักประกันการออกหนังสือค้ำประกันของธนาคารพาณิชย์ (หมายเหตุ 29.1)

14. ที่ดิน อาคาร เรือเดินทะเล และอุปกรณ์ - สุทธิ

ที่ดิน อาคาร เรือเดินทะเล และอุปกรณ์ ณ วันที่ 31 ธันวาคม 2557 และ 2556 ประกอบด้วย

	หน่วย : บาท									
	งบการเงินรวม									
	ที่ดิน	ส่วนปรับปรุง ที่ดิน	อาคารและส่วน ปรับปรุงอาคาร	ระบบ สาธารณูปโภค	เครื่องจักร อุปกรณ์ และ เครื่องมือ	เรือเดินทะเลและ ส่วนปรับปรุง	เครื่องตกแต่ง และเครื่องใช้ สำนักงาน	ยานพาหนะ	สินทรัพย์ ระหว่างก่อสร้าง และติดตั้ง	รวม
ราคาทุน										
ณ วันที่ 31 ธันวาคม 2556	291,251,289	2,947,560	514,265,217	23,820,078	492,978,299	175,728,447	7,729,567	68,197,600	73,009,451	1,649,927,508
ซื้อเพิ่มระหว่างปี	4,328,633	-	158,702	-	6,442,329	-	905,153	322,430	178,461,443	190,618,690
โอนเข้า(โอนออก)ระหว่างปี (หมายเหตุ 11)	-	-	8,012,236	11,655,628	169,305,867	5,908,138	1,348,480	6,112,503	(208,953,852)	(6,611,000)
จำหน่าย/ตัดจำหน่ายระหว่างปี	-	-	-	-	(2,325,147)	(2,315,046)	(44,800)	-	-	(4,684,993)
ณ วันที่ 31 ธันวาคม 2557	295,579,922	2,947,560	522,436,155	35,475,706	666,401,348	179,321,539	9,938,400	74,632,533	42,517,042	1,829,250,205
ค่าเสื่อมราคาสะสม										
ณ วันที่ 31 ธันวาคม 2556	-	187,226	99,210,558	8,831,544	151,844,494	101,834,688	5,392,141	17,910,960	-	385,211,611
ค่าเสื่อมราคาสำหรับปี	-	319,756	14,187,339	1,282,599	33,677,561	18,482,090	1,175,581	3,176,888	-	72,301,814
ค่าเสื่อมราคาโอนออก (หมายเหตุ 11)	-	-	-	-	(2,136,010)	-	-	-	-	(2,136,010)
ตัดจำหน่ายระหว่างปี	-	-	-	-	(1,700,429)	(2,315,046)	(24,412)	-	-	(4,039,887)
ณ วันที่ 31 ธันวาคม 2557	-	506,982	113,397,897	10,114,143	181,685,616	118,001,732	6,543,310	21,087,848	-	451,337,528
มูลค่าสุทธิทางบัญชี										
ณ วันที่ 31 ธันวาคม 2556	291,251,289	2,760,334	415,054,659	14,988,534	341,133,805	73,893,759	2,337,426	50,286,640	73,009,451	1,264,715,897
ณ วันที่ 31 ธันวาคม 2557	295,579,922	2,440,578	409,038,258	25,361,563	484,715,732	61,319,807	3,395,090	53,544,685	42,517,042	1,377,912,677

หน่วย : บาท

งบการเงินเฉพาะกิจการ

	ที่ดิน	ส่วนปรับปรุงที่ดิน	อาคารและส่วน ปรับปรุงอาคาร	ระบบ สาธารณูปโภค	เครื่องจักร อุปกรณ์ และเครื่องมือ	เครื่องตกแต่งและ เครื่องใช้สำนักงาน	ยานพาหนะ	สินทรัพย์ระหว่าง ก่อสร้างและติดตั้ง	รวม
ราคาทุน									
ณ วันที่ 31 ธันวาคม 2556	157,135,835	2,697,560	144,238,336	23,806,424	423,113,675	4,563,915	66,159,058	73,009,452	894,724,255
ซื้อเพิ่มระหว่างปี	-	-	158,702	-	5,464,795	558,536	322,430	172,553,305	179,057,768
โอนเข้า(โอนออก)ระหว่างปี(หมายเหตุ 11)	-	-	8,012,236	11,655,628	169,305,867	1,348,480	6,112,503	(203,045,714)	(6,611,000)
จำหน่าย/ตัดจำหน่ายระหว่างปี	-	-	-	-	(2,200,647)	(44,800)	-	-	(2,245,447)
ณ วันที่ 31 ธันวาคม 2557	157,135,835	2,697,560	152,409,274	35,462,052	595,683,690	6,426,131	72,593,991	42,517,043	1,064,925,576
ค่าเสื่อมราคาสะสม									
ณ วันที่ 31 ธันวาคม 2556	-	68,732	30,200,657	8,824,160	121,501,214	2,662,632	16,684,387	-	179,941,782
ค่าเสื่อมราคาสำหรับปี	-	269,756	5,493,124	1,279,869	27,073,119	827,685	3,002,075	-	37,945,628
ค่าเสื่อมราคาโอนออก(หมายเหตุ 11)	-	-	-	-	(2,136,010)	-	-	-	(2,136,010)
ตัดจำหน่ายระหว่างปี	-	-	-	-	(1,605,045)	(24,412)	-	-	(1,629,457)
ณ วันที่ 31 ธันวาคม 2557	-	338,488	35,693,781	10,104,029	144,833,278	3,465,905	19,686,462	-	214,121,943
มูลค่าสุทธิทางบัญชี									
ณ วันที่ 31 ธันวาคม 2556	157,135,835	2,628,828	114,037,679	14,982,264	301,612,461	1,901,283	49,474,671	73,009,452	714,782,473
ณ วันที่ 31 ธันวาคม 2557	157,135,835	2,359,072	116,715,493	25,358,023	450,850,412	2,960,226	52,907,529	42,517,043	850,803,633

ค่าเสื่อมราคาสำหรับปีสิ้นสุดวันที่ 31 ธันวาคม 2557 และ 2556 ที่แสดงในงบกำไรขาดทุนประกอบด้วย

หน่วย : บาท

	งบการเงินรวม		งบการเงินเฉพาะกิจการ	
	2557	2556	2557	2556
ต้นทุนขายและบริการ	67,518,149	61,642,312	33,721,784	29,150,237
ค่าใช้จ่ายในการขายและบริการ	4,783,666	4,393,719	4,223,844	3,616,691
	<u>72,301,815</u>	<u>66,036,031</u>	<u>37,945,628</u>	<u>32,766,928</u>

ณ วันที่ 31 ธันวาคม 2557 และ 2556 บริษัทขอยุ่ได้จำนวนที่ดินพร้อมสิ่งปลูกสร้าง ทำเทียบเรือไว้กับธนาคารพาณิชย์ เพื่อเป็นหลักประกันวงเงินกู้ยืมจากสถาบันการเงิน (หมายเหตุ 16, 18) ต่อมาในปี 2559 บริษัทขอยุ่ได้ยกเลิกวงเงินสินเชื่อดังกล่าวและได้ถอนหลักประกันทั้งหมด

มูลค่าต้นทุนของสินทรัพย์ที่ยังใช้งานบางรายการ ซึ่งตัดค่าเสื่อมราคาเต็มจำนวนแล้ว แต่กลุ่มบริษัทยังสามารถใช้ประโยชน์ในสินทรัพย์เหล่านั้นได้ ณ วันที่ 31 ธันวาคม 2557 และ 2556 ในงบการเงินรวมมีจำนวนเงินรวมประมาณ 19.39 ล้านบาท และ 14.36 ล้านบาท ตามลำดับ และในงบการเงินเฉพาะ กิจการมีจำนวนเงินรวม ประมาณ 10.28 ล้านบาท และ 8.03 ล้านบาท ตามลำดับ

15. สินทรัพย์ไม่มีตัวตน - สุทธิ

สินทรัพย์ไม่มีตัวตน ณ วันที่ 31 ธันวาคม 2557 และ 2556 ประกอบด้วย

	หน่วย : บาท	
	งบการเงินรวม	งบการเงินเฉพาะกิจการ
ราคาทุน		
ณ วันที่ 31 ธันวาคม 2556	309,517	230,070
ซื้อเพิ่มระหว่างปี	81,192	81,192
ณ วันที่ 31 ธันวาคม 2557	390,709	311,262
ค่าตัดจำหน่ายสะสม		
ณ วันที่ 31 ธันวาคม 2556	204,339	125,777
ค่าตัดจำหน่ายระหว่างปี	41,324	40,439
ณ วันที่ 31 ธันวาคม 2557	245,663	166,216
มูลค่าตามบัญชี		
ณ วันที่ 31 ธันวาคม 2556	105,178	104,293
ณ วันที่ 31 ธันวาคม 2557	145,046	145,046
ค่าตัดจำหน่ายที่แสดงอยู่ในงบกำไรขาดทุน		
ปี 2556	16,971	14,451
ปี 2557	41,324	40,439

16. เงินเบิกเกินบัญชีและเงินกู้ยืมระยะสั้นจากสถาบันการเงิน

เงินเบิกเกินบัญชีและเงินกู้ยืมระยะสั้นจากสถาบันการเงิน ณ วันที่ 31 ธันวาคม 2557 และ 2556 ประกอบด้วย

	หน่วย : บาท			
	งบการเงินรวม		งบการเงินเฉพาะกิจการ	
	2557	2556	2557	2556
เงินเบิกเกินบัญชี	1,918,380	3,617,810	16,368	-
ตั๋วสัญญาใช้เงิน	315,000,000	90,000,000	295,000,000	40,000,000
รวม	316,918,380	93,617,810	295,016,368	40,000,000

วงเงินสินเชื่อ (หน่วย : บาท)

	งบการเงินรวม		งบการเงินเฉพาะกิจการ	
	2557	2556	2557	2556
เงินเบิกเกินบัญชี	40,000,000	15,000,000	5,000,000	15,000,000
ตั๋วสัญญาใช้เงิน	900,000,000	840,000,000	900,000,000	790,000,000
รวม	940,000,000	855,000,000	905,000,000	805,000,000

ณ วันที่ 31 ธันวาคม 2557 และ 2556 เงินเบิกเกินบัญชี และเงินกู้ยืมระยะสั้นจากสถาบันการเงินดังกล่าวค้ำประกันโดย บริษัทฯ และ บริษัท เอไอ พอร์ตส์ แอนด์ เทอร์มินัลส์ จำกัด จดจำนองที่ดินพร้อมสิ่งปลูกสร้าง ของบริษัทย่อย และมีการทำข้อตกลงในการไม่ก่อภาระผูกพันในเครื่องจักรและอุปกรณ์ในคลังน้ำมันและท่าเทียบเรือของบริษัทย่อย (หมายเหตุ 14)

17. เจ้าหนี้การค้าและเจ้าหนี้อื่น

เจ้าหนี้การค้าและเจ้าหนี้อื่น ณ วันที่ 31 ธันวาคม 2557 และ 2556 ประกอบด้วย

	หน่วย : บาท			
	งบการเงินรวม		งบการเงินเฉพาะกิจการ	
	2557	2556	2557	2556
เจ้าหนี้การค้า				
เจ้าหนี้การค้า - บริษัทที่เกี่ยวข้องกัน	1,682,733	930,170	4,293,276	1,255,163
เจ้าหนี้การค้า - บริษัทอื่น	82,563,628	46,499,993	78,145,418	39,848,910
รวมเจ้าหนี้การค้า	84,246,361	47,430,163	82,438,694	41,104,073
เจ้าหนี้อื่น				
เจ้าหนี้อื่น	14,427,424	9,759,909	14,237,028	9,474,866
เงินรับล่วงหน้าค่าสินค้า	17,504,518	787,201	17,504,518	787,201
เงินโบนัสค้างจ่าย	325,886	229,072	-	8,228
ค่าไฟฟ้าค้างจ่าย	4,129,782	2,210,032	4,128,504	2,209,206
ค่าใช้จ่ายค้างจ่าย	4,649,094	1,539,514	4,094,610	913,334
เงินประกันผลงาน	1,731,328	92,760	1,731,328	92,760
เจ้าหนี้กรมสรรพากร	71,813,967	12,340,439	70,866,844	12,037,380
อื่นๆ	4,287,177	3,703,044	4,251,888	3,375,778
รวมเจ้าหนี้อื่น	118,869,176	30,661,970	116,814,720	28,898,753
รวมเจ้าหนี้การค้าและเจ้าหนี้อื่น	203,115,537	78,092,133	199,253,414	70,002,826

18. เงินกู้ยืมระยะยาวจากสถาบันการเงิน - สุทธิ

เงินกู้ยืมระยะยาวจากสถาบันการเงิน ณ วันที่ 31 ธันวาคม 2557 และ 2556 ประกอบด้วย

วงเงิน	เงื่อนไขการชำระเงิน	หน่วย : บาท	
		งบการเงินเฉพาะกิจการ 2557	2556
13.75 ล้านบาท เริ่มกู้ 19 พฤษภาคม 2553 โดยบริษัท เอไอ เอนเนอร์จี จำกัด (มหาชน)	- ชำระเงินต้นทุกเดือน ตามเงื่อนไขและจำนวนเงินที่ กำหนดในสัญญา งวดแรกภายในเดือนมิถุนายน 2553 และชำระให้เสร็จสิ้นภายในเดือนพฤษภาคม 2560 - ชำระดอกเบี้ยทุกเดือน ในอัตรา MLR - 1.25 ต่อปี - ได้ทำสัญญาแลกเปลี่ยนอัตราดอกเบี้ย เป็นอัตราคงที่ 6.39% ต่อปี ตั้งแต่เดือนกุมภาพันธ์ 2555 ถึงเดือนกุมภาพันธ์ 2558	-	6,853,700
56.00 ล้านบาท เริ่มกู้ 16 กันยายน 2554 โดยบริษัท เอไอ เอนเนอร์จี จำกัด (มหาชน)	- ชำระเงินต้นทุกเดือน ตามเงื่อนไขและจำนวนเงินที่ กำหนดในสัญญา งวดแรกภายในเดือนตุลาคม 2554 และชำระให้เสร็จสิ้นภายในเดือนกันยายน 2561 - ชำระดอกเบี้ยทุกเดือน ในอัตรา MLR - 1.25 ต่อปี - ได้ทำสัญญาแลกเปลี่ยนอัตราดอกเบี้ย เป็นอัตราคงที่ 6.40% ต่อปี ตั้งแต่เดือนกุมภาพันธ์ 2555 ถึงเดือนกุมภาพันธ์ 2558	-	24,537,000
รวมเงินกู้ยืมระยะยาวจากสถาบันการเงิน		-	31,390,700
หัก เงินกู้ยืมระยะยาวที่ถึงกำหนดชำระภายในหนึ่งปี		-	(10,803,000)
เงินกู้ยืมระยะยาวจากสถาบันการเงิน - สุทธิ		-	20,587,700

วงเงิน	เงื่อนไขการชำระเงิน	หน่วย : บาท	
		งบการเงินรวม	
		2557	2556
90 ล้านบาท เริ่มกู้ 3 เมษายน 2552 โดยบริษัท เอไอ พอร์ตส์ แอนด์ เทอร์มินัลส์ จำกัด	- ชำระเงินต้นทุกเดือน ตามเงื่อนไขและจำนวนเงินที่ กำหนดในสัญญา งวดแรกภายในเดือนกันยายน 2552 และชำระให้เสร็จสิ้นภายในเดือนสิงหาคม 2559 - ชำระดอกเบี้ยทุกเดือน ในอัตรา MLR ต่อปี - ได้ทำสัญญาแลกเปลี่ยนอัตราดอกเบี้ย เป็นอัตราคงที่ 7.64% ต่อปี ตั้งแต่เดือนกุมภาพันธ์ 2555 ถึงเดือนกุมภาพันธ์ 2558	-	38,719,970
45 ล้านบาท เริ่มกู้ 28 เมษายน 2552 โดยบริษัท เอไอ พอร์ตส์ แอนด์ เทอร์มินัลส์ จำกัด	- ชำระเงินต้นทุกเดือน ตามเงื่อนไขและจำนวนเงินที่ กำหนดในสัญญา งวดแรกภายในเดือนกันยายน 2552 และชำระให้เสร็จสิ้นภายในเดือนสิงหาคม 2559 - ชำระดอกเบี้ยทุกเดือน ในอัตรา MLR ต่อปี - ได้ทำสัญญาแลกเปลี่ยนอัตราดอกเบี้ย เป็นอัตราคงที่ 7.64% ต่อปี ตั้งแต่เดือนกุมภาพันธ์ 2555 ถึงเดือนกุมภาพันธ์ 2558	-	18,518,919
13.75 ล้านบาท เริ่มกู้ 19 พฤษภาคม 2553 โดยบริษัท เอไอ เอนเนอร์จี จำกัด (มหาชน)	- ชำระเงินต้นทุกเดือน ตามเงื่อนไขและจำนวนเงินที่ กำหนดในสัญญา งวดแรกภายในเดือนมิถุนายน 2553 และชำระให้เสร็จสิ้นภายในเดือนพฤษภาคม 2560 - ชำระดอกเบี้ยทุกเดือน ในอัตรา MLR - 1.25 ต่อปี - ได้ทำสัญญาแลกเปลี่ยนอัตราดอกเบี้ย เป็นอัตราคงที่ 6.39% ต่อปี ตั้งแต่เดือนกุมภาพันธ์ 2555 ถึงเดือนกุมภาพันธ์ 2558	-	6,853,700
56.00 ล้านบาท เริ่มกู้ 16 กันยายน 2554 โดยบริษัท เอไอ เอนเนอร์จี จำกัด (มหาชน)	- ชำระเงินต้นทุกเดือน ตามเงื่อนไขและจำนวนเงินที่ กำหนดในสัญญา งวดแรกภายในเดือนตุลาคม 2554 และชำระให้เสร็จสิ้นภายในเดือนกันยายน 2561 - ชำระดอกเบี้ยทุกเดือน ในอัตรา MLR - 1.25 ต่อปี - ได้ทำสัญญาแลกเปลี่ยนอัตราดอกเบี้ย เป็นอัตราคงที่ 6.40% ต่อปี ตั้งแต่เดือนกุมภาพันธ์ 2555 ถึงเดือนกุมภาพันธ์ 2558	-	24,537,000
110 ล้านบาท เริ่มกู้ 30 มิถุนายน 2557 โดยบริษัท เอไอ พอร์ตส์ แอนด์ เทอร์มินัลส์ จำกัด	- ชำระเงินต้นทุกเดือน ตามเงื่อนไขและจำนวนเงินที่ กำหนดในสัญญา งวดแรกภายในเดือนกรกฎาคม 2557 และชำระเสร็จสิ้นภายในเดือนมิถุนายน 2562 - ชำระดอกเบี้ยทุกเดือน ในอัตรา MLR -1 ต่อปี	98,960,000	-
รวมเงินกู้ยืมระยะยาวจากสถาบันการเงิน		98,960,000	88,629,589
หัก เงินกู้ยืมระยะยาวที่ถึงกำหนดชำระภายในหนึ่งปี		(22,080,000)	(32,343,000)
เงินกู้ยืมระยะยาวจากสถาบันการเงิน - สุทธิ		76,880,000	56,286,589

ในระหว่างปี 2557 บริษัทฯ และบริษัทย่อยจ่ายชำระเงินต้นเดิมก่อนครบกำหนดตามสัญญา โดยบริษัทฯ และบริษัทย่อยต้องจ่ายชำระค่าธรรมเนียมการชำระคืนก่อนกำหนด และส่วนต่างดอกเบี้ยตามสัญญาแลกเปลี่ยนอัตราดอกเบี้ย จนครบกำหนดตามสัญญา

เมื่อวันที่ 30 มิถุนายน 2557 บริษัทย่อยได้กู้ยืมเงินระยะยาวจากสถาบันการเงินแห่งใหม่วงเงิน 110 ล้านบาท ข้อกำหนดตามสัญญาเงินกู้กับสถาบันการเงินที่มีสาระสำคัญ โดยสรุปมีดังนี้

- บริษัทย่อยจะไม่นำเครื่องจักรและอุปกรณ์ในคลังน้ำมันและท่าเทียบเรือของบริษัทย่อย ไปก่อภาระผูกพัน (Negative Pledge)
- บริษัทย่อยตกลงยินยอมให้เจ้าหนี้โอนสิทธิ หน้าที่ และผลประโยชน์ใดๆ ตามสัญญา รวมทั้งหลักประกันต่างๆ ที่เกี่ยวข้องตามสัญญาโดยตกลงจัดทำหนังสือให้ความยินยอมให้ไว้แก่เจ้าหนี้แล้ว
- บริษัทย่อยจะดำรงไว้ซึ่งอัตราส่วนของหนี้สินต่อส่วนของผู้ถือหุ้น ในอัตราไม่เกินกว่า 2 : 1 โดยให้นับรวมเงินกู้ยืมของกรรมการเป็นส่วนของทุนด้วย
- บริษัทย่อยจะดำรงไว้ซึ่งอัตราส่วนความสามารถในการชำระหนี้ไว้ในอัตราไม่ต่ำกว่า 1.25 : 1

บริษัทย่อยจดจำนองที่ดินพร้อมสิ่งปลูกสร้าง และท่าเทียบเรือเป็นหลักประกันเงินกู้ และบริษัท ฯ เข้าร่วมค้ำประกันอีกชั้นหนึ่ง (หมายเหตุ 14)

19. ภาระผูกพันผลประโยชน์พนักงาน

การเปลี่ยนแปลงมูลค่าปัจจุบันของภาระผูกพันผลประโยชน์พนักงาน สำหรับปีสิ้นสุดวันที่ 31 ธันวาคม 2557 และ 2556 มีดังนี้

	หน่วย : บาท			
	งบการเงินรวม		งบการเงินเฉพาะกิจการ	
	2557	2556	2557	2556
ภาระผูกพันผลประโยชน์พนักงาน ณ วันต้นปี	9,966,005	7,021,464	7,870,307	4,939,369
ส่วนที่รับรู้ในกำไรหรือขาดทุน:				
ต้นทุนบริการในปัจจุบัน	1,641,115	1,968,261	1,296,936	1,560,156
ต้นทุนดอกเบี้ย	325,368	259,080	257,560	206,312
ส่วนที่รับรู้ในกำไรขาดทุนเบ็ดเสร็จอื่น:				
ขาดทุนจากการประมาณการ				
ตามหลักคณิตศาสตร์ประกันภัย				
ส่วนที่เกิดจากการเปลี่ยนแปลงข้อสมมติทางการเงิน	-	172,031	-	279,329
ส่วนที่เกิดจากการปรับปรุงจากประสบการณ์	-	545,169	-	885,141
ภาระผูกพันผลประโยชน์พนักงาน ณ วันสิ้นปี	11,932,488	9,966,005	9,424,803	7,870,307

ค่าใช้จ่ายผลประโยชน์พนักงาน สำหรับปีสิ้นสุดวันที่ 31 ธันวาคม 2557 และ 2556 ได้แสดงในงบกำไรขาดทุน ดังนี้

	หน่วย : บาท			
	งบการเงินรวม		งบการเงินเฉพาะกิจการ	
	2557	2556	2557	2556
ต้นทุนขาย	1,131,525	1,160,689	892,912	860,024
ค่าใช้จ่ายในการขาย	293,985	645,247	293,985	261,197
ค่าใช้จ่ายในการบริหาร	540,973	421,405	367,599	645,247
รวมค่าใช้จ่ายผลประโยชน์พนักงาน	1,966,483	2,227,341	1,554,496	1,766,468

ข้อสมมติเกี่ยวกับอัตราคิดลดประมาณการจากอัตราผลตอบแทนถัวเฉลี่ยของพันธบัตรรัฐบาล และสะท้อนประมาณการของจังหวะเวลาของการจ่ายผลประโยชน์

ข้อสมมติเกี่ยวกับอัตรารณณะในการประมาณการความเป็นไปได้ที่จะอยู่จนเกษียณใน อนาคตอย่างสมเหตุสมผลประมาณการจากตารางมรณะ

ข้อสมมติในการประมาณการตามหลักคณิตศาสตร์ประกันภัยที่สำคัญ ณ วันที่ 31 ธันวาคม 2557 และ 2556 (แสดงด้วยค่าเฉลี่ยถ่วงน้ำหนัก) มีดังนี้

	(อัตราร้อยละ/ปี)			
	งบการเงินรวม		งบการเงินเฉพาะกิจการ	
	2557	2556	2557	2556
อัตราคิดลด	3.18 - 3.38	3.18 - 3.38	3.38	3.38
อัตรารายรับเงินเดือน	5.00	5.00	5.00	5.00
อัตรารณณะ	ร้อยละ 100 ของตารางมรณะไทย พ.ศ.2551		ร้อยละ 100 ของตารางมรณะไทย พ.ศ.2551	
อัตรามูลเงินพนักงาน				
อายุน้อยกว่า 31 ปี	0.00 - 33.00	0.00 - 33.00	15.00	15.00
อายุตั้งแต่ 31 ปี ถึง 40 ปี	0.00 - 14.00	0.00 - 14.00	12.00	12.00
อายุตั้งแต่ 41 ปี ถึง 50 ปี	0.00 - 7.00	0.00 - 7.00	3.00	3.00
อายุตั้งแต่ 51 ปีขึ้นไป	0.00	0.00	0.00	0.00

20. ทุนเรือนหุ้น

เมื่อวันที่ 9 เมษายน 2556 ที่ประชุมสามัญผู้ถือหุ้นประจำปี 2556 ได้มีมติอนุมัติการเพิ่มทุนจดทะเบียนของบริษัทฯ จาก 370 ล้านบาท (37 ล้านหุ้น มูลค่าหุ้นละ 10 บาท) เป็น 960 ล้านบาท (96 ล้านหุ้น มูลค่าหุ้นละ 10 บาท) โดยเสนอขายหุ้นสามัญใหม่เพิ่มจำนวน 59 ล้านหุ้น มูลค่าหุ้นละ 10 บาท เพื่อเสนอจำหน่ายให้ผู้ถือหุ้นเดิมของบริษัทฯ ตามสิทธิและสัดส่วนการถือหุ้นของผู้ถือหุ้นแต่ละรายที่ได้ปรากฏในสมุดทะเบียนผู้ถือหุ้นของบริษัทฯ ณ วันที่ 20 มีนาคม 2556 ทั้งนี้เงินเพิ่มทุนที่ได้ บริษัทฯ มีแผนจะชำระคืนเงินกู้ยืมจากบริษัท เอเชียน อินซูเลเตอร์ จำกัด (มหาชน) จำนวน 150 ล้านบาท และได้มีมติอนุมัติเข้าซื้อหุ้นสามัญของบริษัทฯ เอไอ พอร์ตส์ แอนด์ เทอร์มินัลส์ จำกัด จำนวน 46 ล้านหุ้น และบริษัท เอไอ โลจิสติกส์ จำกัด จำนวน 20.90 ล้านหุ้น เป็นจำนวนเงินรวม 435.07 ล้านบาท จากผู้ถือหุ้นเดิมของทั้งสองบริษัท เพื่อจัดโครงสร้างกลุ่มบริษัท โดยให้บริษัททั้งสองเข้ามาเป็นบริษัทย่อยของบริษัทฯ สำหรับการเตรียมความพร้อมในการนำบริษัทฯ เข้าจดทะเบียนในตลาดหลักทรัพย์ เอ็ม เอ ไอ (MAI) บริษัทฯ ได้จดทะเบียนเปลี่ยนแปลงทุนจดทะเบียนและทุนชำระแล้วของบริษัทฯ กับกระทรวงพาณิชย์เมื่อวันที่ 10 เมษายน 2556

เมื่อวันที่ 2 พฤษภาคม 2556 ที่ประชุมวิสามัญผู้ถือหุ้นครั้งที่ 1/2556 มีมติอนุมัติในเรื่องดังต่อไปนี้

- เปลี่ยนมูลค่าหุ้นจากเดิมมูลค่าหุ้นที่ตราไว้หุ้นละ 10 บาท เป็นมูลค่าหุ้นที่ตราไว้หุ้นละ 1 บาท โดยหุ้นทั้งหมดยังคงเป็นหุ้นสามัญ โดยภายหลังจากการเปลี่ยนมูลค่าหุ้นแล้วจะมีหุ้นสามัญทั้งสิ้น 960 ล้านหุ้น
- เพิ่มทุนจดทะเบียนของบริษัทฯ จาก 960 ล้านบาท (96 ล้านหุ้น มูลค่าหุ้นละ 1 บาท) เป็นทุนจดทะเบียนจำนวนเงิน 1,130 ล้านบาท (1,130 ล้านหุ้น มูลค่าหุ้นละ 1 บาท) โดยออกหุ้นสามัญใหม่จำนวน 170 ล้านหุ้น มูลค่าหุ้นละ 1 บาท โดยการจัดสรรและเสนอขายหุ้นให้แก่ประชาชนทั่วไป

บริษัทฯ ได้จดทะเบียนเปลี่ยนแปลงทุนจดทะเบียนของบริษัทฯ กับกระทรวงพาณิชย์เมื่อวันที่ 9 พฤษภาคม 2556

ในระหว่างวันที่ 23 ถึง 24 ธันวาคม 2556 บริษัทฯ เสนอขายหุ้นสามัญแก่ประชาชนทั่วไปครั้งแรกจำนวน 170 ล้านหุ้น หุ้นสามัญดังกล่าวมีมูลค่าที่ตราไว้หุ้นละ 1 บาท โคนเสนอขายราคาหุ้นละ 4.75 บาท รวมเป็นเงินทั้งสิ้น 807.50 ล้านบาท บริษัทฯ บันทึกค่าใช้จ่ายเกี่ยวกับการจัดจำหน่ายหุ้นจำนวน 32.39 ล้านบาท เป็นรายการหักบัญชีส่วนเกินมูลค่า หุ้นสามัญ และหุ้นของบริษัทฯ เริ่มการซื้อขายในตลาดหลักทรัพย์ เอ็ม เอ ไอ (MAI) เมื่อวันที่ 6 มกราคม 2557

21. สำรองตามกฎหมาย

บริษัทฯ ได้จัดสรรสำรองตามกฎหมายตามพระราชบัญญัติบริษัทมหาชน จำกัด พ.ศ. 2535 ไม่น้อยกว่าร้อยละ 5 ของกำไรสุทธิประจำปีหักด้วยขาดทุนสะสม (ถ้ามี) จนกว่าสำรองจะมีจำนวนไม่น้อยกว่าร้อยละ 10 ของทุนจดทะเบียนของบริษัทฯ สำรองตามกฎหมายไม่สามารถนำมาจ่ายปันผลได้

22. ภาษีเงินได้รอการตัดบัญชี

ภาษีเงินได้รอการตัดบัญชี ณ วันที่ 31 ธันวาคม 2557 และ 2556 ประกอบด้วย

	หน่วย : บาท	
	งบการเงินรวม/ งบการเงินเฉพาะกิจการ	
	2557	2556
สินทรัพย์ภาษีเงินได้รอการตัดบัญชี	3,024,123	4,304,495
หนี้สินภาษีเงินได้รอการตัดบัญชี	(2,260,177)	-
สินทรัพย์ภาษีเงินได้รอการตัดบัญชี - สุทธิ	763,946	4,304,495

รายการเคลื่อนไหวของสินทรัพย์ภาษีเงินได้รอการตัดบัญชีและหนี้สินภาษีเงินได้รอการตัดบัญชีที่เกิดขึ้นในระหว่างปีมีดังนี้

	หน่วย : บาท		
	งบการเงินรวม/ งบการเงินเฉพาะกิจการ		
	ณ วันที่ 1		ณ วันที่ 31
	มกราคม 2557	(ขาดทุน)	ธันวาคม 2557
สินทรัพย์ภาษีเงินได้รอการตัดบัญชี			
ค่าเผื่อนี้สงฆ์จะสูญ	814,483	(86,372)	728,111
ค่าเพื่อการลดมูลค่าสินค้า	-	24,052	24,052
ค่าเพื่อการลดมูลค่าสินทรัพย์ไม่หมุนเวียนที่ถือไว้เพื่อขาย	-	386,998	386,998
ประมาณการหนี้สินผลประโยชน์พนักงาน	1,574,062	310,900	1,884,962
ขาดทุนสะสมยกมาทางภาษี	1,915,950	(1,915,950)	-
รวม	4,304,495	(1,280,372)	3,024,123
หนี้สินภาษีเงินได้รอการตัดบัญชี			
ค่าเสื่อมราคา	-	(2,260,177)	(2,260,177)
รวม	-	(2,260,177)	(2,260,177)
สินทรัพย์ภาษีเงินได้รอการตัดบัญชี - สุทธิ	4,304,495	(3,540,549)	763,946

หน่วย : บาท

	งบการเงินรวม/ งบการเงินเฉพาะกิจการ			
	ณ วันที่ 1	กำไร	กำไร(ขาดทุน)	ณ วันที่ 31
	มกราคม 2556	(ขาดทุน)	เบ็ดเสร็จอื่น	ธันวาคม 2556
สินทรัพย์ภายใต้การตัดบัญชี				
ค่าเผื่อนี้สงสัยจะสูญ	750,576	63,907	-	814,483
ค่าเผื่อการลดมูลค่าสินค้า	1,718,802	(1,718,802)	-	-
ประมาณการหนี้สินผลประโยชน์พนักงาน	987,874	353,294	232,894	1,574,062
ขาดทุนสะสมยกมาทางภาษี	37,584,454	(35,668,504)	-	1,915,950
สินทรัพย์ภายใต้การตัดบัญชี - สุทธิ	41,041,706	(36,970,105)	232,894	4,304,495

23. ภาษีเงินได้

ภาษีเงินได้สำหรับปีสิ้นสุด วันที่ 31 ธันวาคม 2557 และ 2556 ประกอบด้วย

	หน่วย : บาท			
	งบการเงินรวม		งบการเงินเฉพาะกิจการ	
	2557	2556	2557	2556
ภาษีเงินได้ปัจจุบัน				
สำหรับปีปัจจุบัน	(30,595,135)	-	(30,595,135)	-
ภาษีเงินได้รอการตัดบัญชี				
การเปลี่ยนแปลงของผลแตกต่างชั่วคราว	(3,540,549)	(36,970,105)	(3,540,549)	(36,970,105)
รวม	(34,135,684)	(36,970,105)	(34,135,684)	(36,970,105)

ค่าใช้จ่ายภาษีเงินได้

พระราชกฤษฎีกาออกตามความในประมวลรัษฎากรว่าด้วยการลดอัตราและยกเว้นรัษฎากร ฉบับที่ 530 พ.ศ. 2554 ลงวันที่ 14 ธันวาคม 2554 ให้ปรับลดอัตราภาษีเงินได้นิติบุคคลจากอัตราร้อยละ 30 ของกำไรสุทธิ เป็นอัตราร้อยละ 20 ของกำไรสุทธิ สำหรับรอบระยะเวลาบัญชีที่เริ่มในหรือหลังวันที่ 1 มกราคม 2556 แต่ไม่เกิน 31 ธันวาคม 2557 และพระราชกฤษฎีกาออกตามความในประมวลรัษฎากรว่าด้วยการลดอัตราและยกเว้นรัษฎากร ฉบับที่ 577 พ.ศ. 2557 ลงวันที่ 10 พฤศจิกายน 2557 ให้คงการจัดเก็บภาษีเงินได้นิติบุคคลในอัตราร้อยละ 20 ของกำไรสุทธิสำหรับรอบระยะเวลาบัญชีที่เริ่มในหรือหลังวันที่ 1 มกราคม 2558 แต่ไม่เกิน 31 ธันวาคม 2558

24. ค่าใช้จ่ายตามลักษณะ

ค่าใช้จ่ายตามลักษณะที่สำคัญสำหรับปีสิ้นสุดวันที่ 31 ธันวาคม 2557 และ 2556 ประกอบด้วย

หน่วย : บาท

	งบการเงินรวม		งบการเงินเฉพาะกิจการ	
	2557	2556	2557	2556
การเปลี่ยนแปลงในงานระหว่างทำและ				
สินค้าสำเร็จรูป(เพิ่มขึ้น)ลดลง	(78,149,713)	221,449,727	(78,143,217)	221,453,535
วัตถุดิบและวัสดุสิ้นเปลืองใช้ไป	3,954,532,164	3,097,209,517	3,946,104,437	3,108,981,445
ซื้อสินค้ามาเพื่อขาย	119,259,911	294,422,717	294,369,391	268,263,717
ค่าใช้จ่ายพนักงาน	74,139,002	72,984,489	59,496,803	55,790,893
ค่าเสื่อมราคาและค่าตัดจำหน่าย	73,071,802	66,038,551	38,719,748	32,766,928
ต้นทุนทางการเงิน	23,180,230	48,066,482	9,040,885	37,529,271
ขาดทุนจากการลดมูลค่าสินค้า	120,260	(8,594,010)	120,260	(8,594,010)

25. รายการที่เป็นเงินตราต่างประเทศ

ณ วันที่ 31 ธันวาคม 2557 และ 2556 บริษัทฯ และบริษัทย่อยมียอดคงเหลือของสินทรัพย์และหนี้สินที่เป็นเงินตราต่างประเทศ ซึ่งไม่ได้รับการป้องกันความเสี่ยงด้านอัตราแลกเปลี่ยน ดังต่อไปนี้

(หน่วย : พัน)

รายการ	งบการเงินรวม				งบการเงินเฉพาะกิจการ			
	2557		2556		2557		2556	
	สกุลเงินตราต่างประเทศ	แปลงค่าเป็นเงินบาท	สกุลเงินตราต่างประเทศ	แปลงค่าเป็นเงินบาท	สกุลเงินตราต่างประเทศ	แปลงค่าเป็นเงินบาท	สกุลเงินตราต่างประเทศ	แปลงค่าเป็นเงินบาท
สินทรัพย์								
ดอลลาร์สหรัฐอเมริกา	309.56	10,157.49	141.56	4,625.95	309.43	10,153.17	141.49	4,623.58
ยูโร	49.17	1,954.54	-	-	49.17	1,954.54	-	-
หนี้สิน								
ดอลลาร์สหรัฐอเมริกา	0.25	8.28	111.39	3,670.32	-	-	-	-

26. สิทธิประโยชน์ที่ได้รับจากการส่งเสริมการลงทุน

บริษัทและบริษัทย่อย ได้รับการส่งเสริมการลงทุนตามพระราชบัญญัติส่งเสริมการลงทุน พ.ศ. 2520 โดยมีรายละเอียดที่สำคัญสรุปได้ดังนี้

บริษัท	1. บัตรส่งเสริม เลขที่	2. วันที่เริ่มใช้สิทธิในบัตรส่งเสริม	3. เพื่อส่งเสริมการลงทุน ในกิจการ	4. วันที่ครบกำหนดตามข้อ 5.1 และ 5.2
บมจ. เอ ไอ เอนเนอร์จี	1992(1)/2553	1 ตุลาคม 2556	ผลิตไป โอดีเซล	30 กันยายน 2564
	2777(1)/2556	3 กุมภาพันธ์ 2558	ผลิตไป โอดีเซล	2 กุมภาพันธ์ 2566
บจ. เอ ไอ โลจิสติกส์	2029(2)/2549	27 มิถุนายน 2549	ขนส่งทางเรือ	26 มิถุนายน 2557
	1434(2)/2550	11 มิถุนายน 2550	ขนส่งทางเรือ	10 มิถุนายน 2558
บจ. เอ ไอ พอร์ตส์ แอนด์ เทอร์มินัลส์	1373(2)/2552	1 กรกฎาคม 2552	ขนถ่ายสินค้าสำหรับเรือเดินทะเล	(*)30 มิถุนายน 2559
	1374(2)/2552	6 สิงหาคม 2552	ขนถ่ายสินค้าสำหรับเรือเดินทะเล	(*)5 สิงหาคม 2559

5. สิทธิและประโยชน์ที่สำคัญที่ได้รับการส่งเสริม

5.1 ได้รับยกเว้นภาษีเงินได้นิติบุคคลสำหรับกำไรสุทธิที่ได้จากการประกอบกิจการที่ได้รับการส่งเสริมเป็นเวลา 8 ปี บัตรส่งเสริมเลขที่ 1922(1)/2553, 2777(1)/2556 โดยที่บัตรส่งเสริมเลขที่ 2029(2)/2549, 1434(2)/2550, 1373(2)/2552 และ 1374(2)/2552 มีการจำกัดวงเงินได้รับยกเว้นภาษีเงินได้นิติบุคคลไม่เกิน 66.26 ล้านบาท 107.00 ล้านบาท 303.49 ล้านบาท และ 200.00 ล้านบาท ตามลำดับ

5.2 ได้รับยกเว้นไม่ต้องนำเงินปันผลจากกิจการที่ได้รับการส่งเสริมซึ่งได้รับยกเว้นภาษีเงินได้นิติบุคคลตามข้อ 5.1 ไปรวมคำนวณเพื่อเสียภาษีเงินได้ตลอดระยะเวลาที่ได้รับการส่งเสริมทุกบัตรส่งเสริม

5.3 ได้รับลดหย่อนภาษีเงินได้นิติบุคคล สำหรับกำไรสุทธิที่ได้รับจากการลงทุนในอัตราร้อยละ 50 นับแต่วันที่พ้นกำหนดตามข้อ 5.1 เป็นระยะเวลา 5 ปี เฉพาะบัตรส่งเสริมเลขที่ 1922(1)/2553 และ 2777(1)/2556

5.4 ได้รับอนุญาตให้หักค่าขนส่ง ค่าไฟฟ้า และค่าน้ำประปา สองเท่าของค่าใช้จ่ายดังกล่าว นับแต่วันที่เริ่มมีรายได้จากการประกอบกิจการ เป็นระยะเวลา 10 ปี สำหรับบัตรส่งเสริมเลขที่ 1922(1)/2553 และ 2777(1)/2556

5.5 ได้รับอนุญาตให้นำผลขาดทุนประจำปีที่เกิดขึ้นในระหว่างเวลาได้รับยกเว้นภาษีเงินได้ตามข้อ 5.1 ไปหักออกจากกำไรสุทธิที่เกิดขึ้น นับแต่วันที่พ้นกำหนดเวลายกเว้น ภาษีเงินได้นิติบุคคล เป็นเวลา 5 ปี โดยจะเลือกหักจากกำไรสุทธิของปีใดปีหนึ่งหรือหลายปีก็ได้ทุกบัตรส่งเสริม

(*) บริษัท เอ ไอ พอร์ตส์ แอนด์ เทอร์มินัลส์ จำกัด ได้รับหนังสือจากสำนักงานคณะกรรมการส่งเสริมการลงทุน ลงวันที่ 3 เมษายน 2558 มีมติให้แก้ไขสิทธิและประโยชน์จากเดิม 8 ปี เป็น 7 ปี เนื่องจากบริษัทฯ ได้รับการรับรองระบบคุณภาพไม่ครอบคลุมกิจการขนถ่ายสินค้าสำหรับเรือเดินทะเลตามที่ได้รับส่งเสริมการลงทุน

ในฐานะที่เป็นกิจการที่ได้รับการส่งเสริมการลงทุน บริษัทและบริษัทย่อยจะต้องปฏิบัติตามเงื่อนไขและข้อกำหนดต่าง ๆ เกี่ยวกับการส่งเสริมการลงทุน โดยเคร่งครัด

บริษัทและบริษัทย่อยมีรายได้จากการขาย รายได้จากการเดินเรือ และรายได้จากการขนถ่ายสินค้าสำหรับเรือเดินทะเลในประเทศและต่างประเทศ ที่ได้รับการส่งเสริมการลงทุน สำหรับปีสิ้นสุดวันที่ 31 ธันวาคม 2557 และ 2556 ดังนี้

	หน่วย : บาท					
	งบการเงินรวม			งบการเงินเฉพาะกิจการ		
	กิจการที่ได้รับ การส่งเสริม	กิจการที่ไม่ได้รับ การส่งเสริม	รวม	กิจการที่ได้รับ การส่งเสริม	กิจการที่ไม่ได้รับ การส่งเสริม	รวม
สำหรับปีสิ้นสุดวันที่ 31 ธันวาคม 2557						
รายได้จากการขาย	-	4,390,477,938	4,390,477,938	-	4,538,897,587	4,538,897,587
รายได้จากการรับจ้าง	-	133,541,324	133,541,324	-	133,541,324	133,541,324
รายได้จากการเดินเรือ	35,291,157	-	35,291,157	-	-	-
รายได้จากการบริการท่าเทียบเรือ	-	1,000,000	1,000,000	-	-	-
รายได้อื่น	-	14,416,266	14,416,266	-	17,898,815	17,898,815
รวม	35,291,157	4,539,435,528	4,574,726,685	-	4,690,337,726	4,690,337,726
สำหรับปีสิ้นสุดวันที่ 31 ธันวาคม 2556						
รายได้จากการขาย	462,044,413	3,621,058,118	4,083,102,531	458,084,139	3,564,115,539	4,022,199,678
รายได้จากการรับจ้าง	-	93,834,113	93,834,113	-	93,834,113	93,834,113
รายได้จากการเดินเรือ	45,640,250	-	45,640,250	-	-	-
รายได้อื่น	-	13,204,015	13,204,015	-	13,064,238	13,064,238
รวม	507,684,663	3,728,096,246	4,235,780,909	458,084,139	3,671,013,890	4,129,098,029

27. กองทุนสำรองเลี้ยงชีพ

บริษัทและบริษัทย่อยได้จัดตั้งกองทุนสำรองเลี้ยงชีพ ตามพระราชบัญญัติ ติกกองทุนสำรองเลี้ยงชีพ พ.ศ. 2530 เพื่อเป็นสวัสดิการตลอดจนเป็นหลักประกันแก่พนักงาน เมื่อลาออกจากงานหรือครบอายุการทำงานตามระเบียบของบริษัท โดยพนักงานจ่ายสะสมส่วนหนึ่ง และบริษัทจ่ายสะสมอีกส่วนหนึ่งในอัตราร้อยละ 3 - 7 ของเงินเดือน ทั้งนี้ บริษัทได้แต่งตั้งบริษัทหลักทรัพย์จัดการกองทุน ฟินันซ่า จำกัด เป็นผู้จัดการกองทุนเพื่อบริหารกองทุนดังกล่าว

เงินสมทบกองทุนสำรองเลี้ยงชีพ ในส่วนของบริษัทและบริษัทย่อยที่จ่ายสำหรับพนักงาน และได้บันทึกเป็นค่าใช้จ่ายในงบกำไรขาดทุน สำหรับปีสิ้นสุดวันที่ 31 ธันวาคม 2557 และ 2556 มีดังต่อไปนี้

	หน่วย : บาท			
	งบการเงินรวม		งบการเงินเฉพาะกิจการ	
	2557	2556	2557	2556
บริษัท เอไอ เอนเนอร์จี จำกัด (มหาชน)	1,091,357	453,091	1,091,357	453,091
บริษัท เอไอ โลจิสติกส์ จำกัด	9,282	15,357	-	-
รวม	1,100,639	468,448	1,091,357	453,091

28. ส่วนงานดำเนินงาน

ข้อมูลส่วนงานดำเนินงานสำหรับปีสิ้นสุดวันที่ 31 ธันวาคม 2557 และ 2556 มีดังนี้

	หน่วย : พันบาท						
	งบการเงินรวม						
	สำหรับปีสิ้นสุดวันที่ 31 ธันวาคม 2557						
	ขายน้ำมัน ไบโอดีเซล	รับจ้างกลั่น น้ำมันปาล์มดิบ	ขายวัสดุประกอบ ลูกถ้วย	ขายน้ำแข็ง	เดินเรือ	บริการ ท่าเทียบเรือ	รวม
รายได้จากการขายและบริการ	4,355,189	133,541	3,840	31,449	35,291	1,000	4,560,310
ต้นทุนขายและบริการ	(4,139,813)	(78,126)	(2,960)	(25,302)	(47,143)	(497)	(4,293,841)
กำไร(ขาดทุน)ขั้นต้นตามส่วนงาน	215,376	55,415	880	6,147	(11,852)	503	266,469
รายได้อื่น							14,416
ค่าใช้จ่ายในการขาย							(55,491)
ค่าใช้จ่ายในการบริหาร							(77,413)
ต้นทุนทางการเงิน							(23,180)
ค่าใช้จ่ายภาษีเงินได้							(34,135)
กำไรสำหรับปี							90,666
ที่ดิน อาคาร เรือเดินทะเล และอุปกรณ์ - สุทธิ	850,804		-	21,585	62,415	443,109	1,377,913

หน่วย : พันบาท

งบการเงินรวม

สำหรับปีสิ้นสุดวันที่ 31 ธันวาคม 2556

	ขายน้ำมัน ไข		รับจ้างกลั่น	ขายวัสดุประกอบ			บริการ	รวม
	โอดีเซล	น้ำมันพืช และผลผลิตพลอยได้		น้ำมันปาล์มดิบ	ลูกถ้วย	ขายน้ำแข็ง		
รายได้จากการขายและบริการ	4,012,245		93,834	42,959	27,899	45,640	-	4,222,577
ต้นทุนขายและบริการ	(3,697,435)		(46,740)	(33,559)	(23,534)	(39,952)	-	(3,841,220)
กำไร(ขาดทุน)ขั้นต้นตามส่วนงาน	314,810		47,094	9,400	4,365	5,688	-	381,357
รายได้อื่น								13,204
ค่าใช้จ่ายในการขาย								(59,925)
ค่าใช้จ่ายในการบริหาร								(54,445)
ต้นทุนทางการเงิน								(48,066)
ค่าใช้จ่ายภาษีเงินได้								(36,970)
กำไรสำหรับปี								195,155
ที่ดิน อาคาร เรือเดินทะเล และอุปกรณ์ - สุทธิ	714,782			-	21,224	75,350	453,360	1,264,716

29. ภาระผูกพันและหนี้สินที่อาจเกิดขึ้นภายหลัง

ภาระผูกพันและหนี้สินที่อาจจะเกิดขึ้น ณ วันที่ 31 ธันวาคม 2557 และ 2556 มีดังนี้

29.1 กลุ่มบริษัทมีหนี้สินที่อาจจะเกิดขึ้นจากหนังสือค้ำประกันที่ออกโดยธนาคารพาณิชย์ เป็นจำนวนเงิน 5.64 ล้านบาท ในปี 2557 และจำนวนเงิน 5.14 ล้านบาท ในปี 2556 ซึ่งเกี่ยวเนื่องกับภาระผูกพันทางปฏิบัติบางประการ ตามปกติธุรกิจของกลุ่มบริษัท

29.2 กลุ่มบริษัทมีภาระผูกพันด้านรายจ่ายฝ่ายทุน ดังนี้

	หน่วย : ล้านบาท			
	มูลค่าสัญญาคงเหลือ			
	งบการเงินรวม		งบการเงินเฉพาะกิจการ	
	2557	2556	2557	2556
ภาระผูกพันด้านรายจ่ายฝ่ายทุน				
เครื่องจักรอุปกรณ์และเครื่องมือ	4.99	47.97	4.62	47.97

29.3 บริษัทฯ ได้ทำสัญญาเช่าถังบรรจุน้ำมัน จำนวน 15 ถัง ตั้งอยู่ ณ เลขที่ 23/1 หมู่ที่ 7 ตำบลท่าจีน อำเภอเมืองสมุทรสาคร จังหวัดสมุทรสาคร จำนวน 5 ถัง และตั้งอยู่ ณ เลขที่ 1/9 หมู่ที่ 1 ตำบลหาดทรายรี อำเภอ เมืองชุมพร จังหวัดชุมพร จำนวน 10 ถัง กำหนดระยะเวลา 12 เดือน นับตั้งแต่วันที่ 1 มกราคม 2558 ถึง 31 ธันวาคม 2558 บริษัทฯจ่ายค่าเช่าเป็นรายเดือนจำนวนเงินเดือนละ 4.20 ล้านบาท

29.4 บริษัทฯ ได้รับหนังสือจากฝ่ายตรวจสอบตลาดทุน สำนักงานคณะกรรมการกำกับหลักทรัพย์และตลาดหลักทรัพย์ (ก.ล.ต.) ลงวันที่ 20 มกราคม 2559 เพื่อขอทราบข้อเท็จจริงเกี่ยวกับกรณีผู้สอบบัญชี คนก่อน ไม่แสดงความเห็นต่อการเงินประจำปี 2557 ของบริษัทฯ ซึ่งฝ่ายบริหารในอดีตของบริษัทฯ ได้เข้าไปชี้แจงและตอบข้อซักถามกับทาง ก.ล.ต. แล้ว

ต่อมา เมื่อวันที่ 20 มิถุนายน 2560 ก.ล.ต. ได้กล่าวโทษอดีตกรรมการและผู้บริหาร 2 ราย กรณีจัดทำบัญชีและงบการเงินประจำปี 2557 ไม่ถูกต้อง ตามที่ผู้สอบบัญชี คนก่อน ไม่แสดงความเห็น ต่อกรมสอบสวนคดีพิเศษเพื่อให้พิจารณา ดำเนินการตามกฎหมายต่อไป

จากเรื่องดังกล่าว ฝ่ายบริหารของบริษัทฯ ในปัจจุบันได้ดำเนินการตรวจสอบ จัดทำเอกสารประกอบรายการทางบัญชีขึ้นใหม่ในส่วนที่เกี่ยวข้องกับประเด็นการไม่แสดงความเห็นของผู้สอบบัญชีข้างต้น เพื่อให้งบการเงินเป็นไปตามมาตรฐานการรายงานทางการเงินและมีการปรับปรุงงบการเงินรวมและงบการเงินเฉพาะกิจการ สำหรับปีสิ้นสุด วันที่ 31 ธันวาคม 2557 ตามหมายเหตุประกอบงบการเงินข้อ 33

30. การเปิดเผยข้อมูลเกี่ยวกับเครื่องมือทางการเงิน

บริษัทฯ และบริษัทย่อยมีข้อมูลเกี่ยวกับเครื่องมือทางการเงินทั้งในงบแสดงฐานะการเงินและนอกงบแสดงฐานะการเงิน ดังนี้

30.1 ความเสี่ยงจากการไม่ปฏิบัติตามสัญญา

- ความเสี่ยงจากการไม่ปฏิบัติตามสัญญาเกิดจากกรณีที่คู่สัญญาไม่ปฏิบัติตามข้อกำหนดในสัญญา ซึ่งจะก่อให้เกิดความเสียหายแก่บริษัทและบริษัทย่อย
- ความเสี่ยงเกี่ยวกับการกระจุกตัวของสินเชื่อ ซึ่งเกิดขึ้นจากลูกหนี้การค้าแบ่งเป็น
 - รายได้ของบริษัทและบริษัทย่อย ซึ่งเกิดจากการขายสินค้า รับจ้างผลิตสินค้า ให้บริการรับเหมาก่อสร้าง และให้บริการเดินเรือแก่ลูกค้ารายใหญ่ จำนวนน้อยรายที่มีสัดส่วนที่สูงมาก
 - รายได้ของบริษัทย่อย ซึ่งเกิดจากการขายสินค้าและให้บริการแก่ลูกค้ากิจการขนาดเล็ก ไม่มีการกระจุกตัวของสินเชื่อ เนื่องจากลูกค้ามีจำนวนมากราย
- สำหรับสินทรัพย์ทางการเงินที่แสดงในงบแสดงฐานะการเงิน ราคาตามบัญชีของสินทรัพย์ดังกล่าวได้หักสำรองต่าง ๆ แล้วเพื่อให้เป็นราคายุติธรรมโดยประมาณ โดยสำรองดังกล่าวถือเป็นมูลค่าสูงสุดของความเสี่ยงที่เกิดจากการไม่ปฏิบัติตามสัญญา

30.2 ความเสี่ยงเกี่ยวกับอัตราดอกเบี้ยของสินทรัพย์และหนี้สินทางการเงิน

ความเสี่ยงที่จะเกิด จากการเปลี่ยนแปลงของอัตราดอกเบี้ย ซึ่งอาจก่อให้เกิดผลเสียหายแก่บริษัทและบริษัทย่อย ในงวดปัจจุบันและงวดต่อไป บริษัทคาดว่าสามารถบริหารความเสี่ยงที่อาจเกิดขึ้นได้ เนื่องจากบริษัทได้มีการวางแผนและติดตามสถานการณ์อยู่ตลอดเวลา

30.3 ความเสี่ยงจากอัตราแลกเปลี่ยน

บริษัทและบริษัทย่อยมีความเสี่ยง จากการเปลี่ยนแปลงของอัตราแลกเปลี่ยนในสกุลเงินตราต่างประเทศ เนื่องจากมีลูกหนี้เจ้าหนี้ที่เกิดจากการซื้อ ขายในสกุลเงินตราต่างประเทศ ซึ่งบริษัทและบริษัทย่อยจะพิจารณาจัดทำสัญญาประกันความเสี่ยงเป็นการล่วงหน้า ในกรณีที่ภาวะเงินบาทมีความผันผวน และเห็นว่าเหมาะสม

30.4 ราคายุติธรรมของเครื่องมือทางการเงิน

บริษัทและบริษัทย่อยใช้วิธีการและข้อสมมติฐานดังต่อไปนี้ ในการประมาณราคายุติธรรมของเครื่องมือทางการเงิน

- สินทรัพย์ทางการเงิน แสดงราคาตามบัญชี ซึ่งเท่ากับราคายุติธรรมโดยประมาณ
- หนี้สินทางการเงิน แสดงราคาตามบัญชี ซึ่งเท่ากับราคายุติธรรมโดยประมาณ โดยเงินกู้ยืมมีอัตราดอกเบี้ยใกล้เคียงกับอัตราดอกเบี้ยในตลาด

31. คดีฟ้องร้อง

บริษัทฯ ได้ถูกคัดค้านจากเจ้าพนักงานพิทักษ์ทรัพย์ของบริษัท พาโมลา จำกัด เพื่อขอเพิกถอนการโอนเครื่องหมายการค้า “พาโมลา” คินดุกองทรัพย์สินของลูกหนี้ที่ 1 ของบริษัท พาโมลา จำกัด พร้อมทั้งชดใช้ค่าเสียหายเป็นจำนวนเงิน 3.75 ล้านบาท และดอกเบี้ยอัตราร้อยละ 7.5 ต่อปี เมื่อวันที่ 8 มิถุนายน 2559 ศาลฎีกาได้มีคำสั่งยกคำร้องดังกล่าวแล้ว

32. การบริหารจัดการส่วนทุน

ผู้บริหารของกลุ่มบริษัทมีนโยบายการบริหารจัดการส่วนทุนซึ่งมีวัตถุประสงค์เพื่อดำรงฐานเงินทุนให้แข็งแกร่ง โดยการวางแผนการกำหนดกลยุทธ์ในการดำเนินงานเพื่อให้ธุรกิจมีผลประกอบการและการบริหารกระแสเงินสดที่ดีอย่างต่อเนื่อง นอกจากนี้ กลุ่มบริษัทยังคำนึงถึงการมีฐานะการเงินที่ดี โดยพิจารณาลงทุนในโครงการที่มีอัตราผลตอบแทนอยู่ในเกณฑ์ดี รักษาระดับเงินทุนหมุนเวียนที่เหมาะสม รวมทั้ง สร้างความแข็งแกร่ง ความมั่นคงของการดำเนินงาน และมีโครงสร้างเงินทุนที่เหมาะสม ทั้งนี้ เพื่อดำรงไว้ซึ่งความสามารถในการดำเนินธุรกิจอย่างต่อเนื่องในอนาคต และรักษาความเชื่อมั่นต่อผู้ถือหุ้น นักลงทุน เจ้าหนี้ และผู้มีส่วนได้เสียอื่นๆ

33. การแก้ไขข้อผิดพลาดและการจัดประเภทรายการใหม่

บริษัทฯ ได้จัดทำงบการเงินสำหรับปีสิ้นสุดวันที่ 31 ธันวาคม 2557 และได้นำเสนองบการเงินดังกล่าวแล้ว ในวันที่ 24 มีนาคม 2558 ในระหว่างปี 2560 ฝ่ายบริหารของบริษัทฯ ในปัจจุบันได้ดำเนินการตรวจสอบ จัดทำเอกสารประกอบรายการทางบัญชีขึ้นใหม่ในส่วนที่เกี่ยวข้องกับประเด็นการไม่แสดงความเห็นของผู้สอบบัญชี เพื่อให้งบการเงินเป็นไปตามมาตรฐานการรายงานทางการเงิน จึงมีการปรับปรุงย้อนหลังงบการเงินรวมและงบการเงินเฉพาะกิจการ สำหรับปีสิ้นสุดวันที่ 31 ธันวาคม 2557

บริษัทฯ ได้มีการจัดประเภทรายการบัญชีบางรายการในงบการเงินสำหรับปีสิ้นสุดวันที่ 31 ธันวาคม 2556 ใหม่ เพื่อให้สอดคล้องกับการจัดประเภทรายการบัญชีในงวดปัจจุบัน ซึ่งไม่มีผลกระทบต่อกำไรสุทธิและส่วนของผู้ถือหุ้น

ผลกระทบต่องบการเงิน สำหรับปีสิ้นสุดวันที่ 31 ธันวาคม 2557 และ 2556 ที่แสดงเป็นข้อมูลเปรียบเทียบ สรุปได้ดังนี้

หน่วย : บาท

งบการเงินรวม

	ก่อนปรับปรุง		หลังปรับปรุง		หลังปรับปรุงและ	
	และก่อนจัดประเภท	ปรับปรุงรายการ	ปรับปรุงรายการ	แต่ก่อนจัดประเภท	จัดประเภท	หลังจัดประเภท
	รายการใหม่	ครั้งที่ 1	ครั้งที่ 2	รายการใหม่	รายการ	รายการใหม่
งบแสดงฐานะการเงิน ณ วันที่ 31 ธันวาคม 2557						
สินทรัพย์หมุนเวียน						
ลูกหนี้การค้าและลูกหนี้อื่น - สุทธิ	392,779,285	82,473,490	-	475,252,775	1,869,814	477,122,589
สินค้าคงเหลือ - สุทธิ	471,807,858	(47,532,583)	9,869,422	434,144,697	-	434,144,697
สินทรัพย์หมุนเวียนอื่น	1,869,814	-	-	1,869,814	(1,869,814)	-
สินทรัพย์ไม่หมุนเวียน						
ที่ดิน อาคาร เรือเดินทะเล และอุปกรณ์ - สุทธิ	1,378,460,787	(548,110)	-	1,377,912,677	-	1,377,912,677
หนี้สินหมุนเวียน						
เจ้าหนี้การค้าและเจ้าหนี้อื่น	(128,514,116)	(45,903,297)	-	(174,417,413)	(28,698,124)	(203,115,537)
หนี้สินหมุนเวียนอื่น	(28,698,124)	-	-	(28,698,124)	28,698,124	-
ภาษีเงินได้นิติบุคคลค้างจ่าย	(24,101,420)	(1,644,483)	(2,925,189)	(28,671,092)	-	(28,671,092)
ส่วนของผู้ถือหุ้น						
สำรองตามกฎหมาย	(6,514,956)	153,382	-	(6,361,574)	-	(6,361,574)
กำไรสะสม (เพิ่มขึ้น) ลดลง	(113,066,335)	13,001,601	(6,944,233)	(107,008,967)	-	(107,008,967)

หน่วย : บาท

	งบการเงินเฉพาะกิจการ					
	ก่อนปรับปรุง		หลังปรับปรุง		หลังปรับปรุงและ	
	และก่อนจัดประเภท รายการใหม่	ปรับปรุงรายการ ครั้งที่ 1	ปรับปรุงรายการ ครั้งที่ 2	แต่ก่อนจัดประเภท รายการใหม่	จัดประเภท รายการ	หลังจัดประเภท รายการใหม่
งบแสดงฐานะการเงิน ณ วันที่ 31 ธันวาคม 2557						
สินทรัพย์หมุนเวียน						
ลูกหนี้การค้าและลูกหนี้อื่น - สุทธิ	389,908,743	82,473,490	-	472,382,233	1,198,481	473,580,714
สินค้าคงเหลือ - สุทธิ	471,671,218	(47,532,583)	9,869,422	434,008,057	-	434,008,057
สินทรัพย์หมุนเวียนอื่น	1,198,481	-	-	1,198,481	(1,198,481)	-
สินทรัพย์ไม่หมุนเวียน						
ที่ดิน อาคาร เรือเดินทะเล และอุปกรณ์ - สุทธิ	851,351,743	(548,110)	-	850,803,633	-	850,803,633
หนี้สินหมุนเวียน						
เจ้าหนี้การค้าและเจ้าหนี้อื่น	(125,634,405)	(45,903,297)	-	(171,537,702)	(27,715,712)	(199,253,414)
หนี้สินหมุนเวียนอื่น	(27,715,712)	-	-	(27,715,712)	27,715,712	-
ภาษีเงินได้นิติบุคคลค้างจ่าย	(24,101,420)	(1,644,483)	(2,925,189)	(28,671,092)	-	(28,671,092)
ส่วนของผู้ถือหุ้น						
สำรองตามกฎหมาย	(6,514,956)	153,382	-	(6,361,574)	-	(6,361,574)
กำไรสะสม (เพิ่มขึ้น) ลดลง	(123,784,159)	13,001,601	(6,944,233)	(117,726,791)	-	(117,726,791)

หน่วย : บาท

งบการเงินรวม

	ก่อนปรับปรุง		หลังปรับปรุง		หลังปรับปรุงและ	
	และก่อนจัดประเภท	ปรับปรุงรายการ	ปรับปรุงรายการ	แต่ก่อนจัดประเภท	จัดประเภท	หลังจัดประเภท
	รายการใหม่	ครั้งที่ 1	ครั้งที่ 2	รายการใหม่	รายการ	รายการใหม่
งบกำไรขาดทุนเบ็ดเสร็จ						
สำหรับปี สิ้นสุดวันที่ 31 ธันวาคม 2557						
รายได้						
รายได้จากการขาย	4,334,327,668	55,745,130	405,140	4,390,477,938	-	4,390,477,938
รายได้จากการรับจ้าง	54,469,397	84,861,342	(5,789,415)	133,541,324	-	133,541,324
รายได้อื่น	16,351,255	-	-	16,351,255	(1,934,989)	14,416,266
ค่าใช้จ่าย						
ต้นทุนขาย	(4,090,367,195)	(96,252,893)	18,545,412	(4,168,074,676)	-	(4,168,074,676)
ต้นทุนการรับจ้าง	(37,155,419)	(43,538,050)	2,567,269	(78,126,200)	-	(78,126,200)
ค่าใช้จ่ายการบริหาร	(58,733,144)	(8,892,713)	(9,292,299)	(76,918,156)	(495,011)	(77,413,167)
ค่าตอบแทนกรรมการ	(2,430,000)	-	-	(2,430,000)	2,430,000	-
ค่าใช้จ่ายภาษีเงินได้	(29,566,011)	(1,483,537)	(3,086,136)	(34,135,684)	-	(34,135,684)
กำไรสำหรับปีเพิ่มขึ้น(ลดลง)	96,877,023	(9,560,721)	3,349,971	90,666,273	-	90,666,273

หน่วย : บาท

งบการเงินเฉพาะกิจการ

	ก่อนปรับปรุง		หลังปรับปรุง		หลังปรับปรุงและ หลังจัดประเภท รายการใหม่
	และก่อนจัดประเภท รายการใหม่	ปรับปรุงรายการ ครั้งที่ 1	ปรับปรุงรายการ ครั้งที่ 2	แต่ก่อนจัดประเภท รายการใหม่	
งบกำไรขาดทุนเบ็ดเสร็จ					
สำหรับปีสิ้นสุดวันที่ 31 ธันวาคม 2557					
รายได้					
รายได้จากการขาย	4,482,747,317	55,745,130	405,140	4,538,897,587	-
รายได้จากการรับจ้าง	54,469,397	84,861,342	(5,789,415)	133,541,324	-
รายได้อื่น	19,833,804	-	-	19,833,804	(1,934,989)
ค่าใช้จ่าย					
ต้นทุนขาย	(4,267,533,853)	(96,252,893)	18,545,412	(4,345,241,334)	-
ต้นทุนการรับจ้าง	(37,155,419)	(43,538,050)	2,567,269	(78,126,200)	-
ค่าใช้จ่ายการบริหาร	(47,054,378)	(8,892,713)	(9,292,299)	(65,239,390)	(495,011)
ค่าตอบแทนกรรมการ	(2,430,000)	-	-	(2,430,000)	2,430,000
ค่าใช้จ่ายภาษีเงินได้	(29,566,011)	(1,483,537)	(3,086,136)	(34,135,684)	-
กำไรสำหรับปีเพิ่มขึ้น(ลดลง)	112,714,269	(9,560,721)	3,349,971	106,503,519	-

หน่วย : บาท

	งบการเงินรวม		งบการเงินเฉพาะกิจการ			
	หลังปรับปรุง		หลังปรับปรุงและ		หลังปรับปรุงและ	
	แต่ก่อนจัดประเภท	จัดประเภท	หลังจัดประเภท	แต่ก่อนจัดประเภท	จัดประเภท	หลังจัดประเภท
	รายการใหม่	รายการ	รายการใหม่	รายการใหม่	รายการ	รายการใหม่
งบแสดงฐานะการเงิน ณ วันที่ 31 ธันวาคม 2556						
ลูกหนี้การค้าและลูกหนี้อื่น - สุทธิ	273,961,013	2,919,657	276,880,670	270,553,270	2,688,409	273,241,679
สินทรัพย์หมุนเวียนอื่น	2,919,657	(2,919,657)	-	2,688,409	(2,688,409)	-
เจ้าหนี้การค้าและเจ้าหนี้อื่น	63,703,271	14,388,862	78,092,133	56,244,289	13,758,537	70,002,826
หนี้สินหมุนเวียนอื่น	14,388,862	(14,388,862)	-	13,758,537	(13,758,537)	-

หน่วย : บาท

	งบการเงินรวม		งบการเงินเฉพาะกิจการ			
	หลังปรับปรุง	หลังปรับปรุงและ	หลังปรับปรุง	หลังปรับปรุงและ		
	แต่ก่อนจัดประเภท	จัดประเภท	แต่ก่อนจัดประเภท	จัดประเภท	แต่ก่อนจัดประเภท	จัดประเภท
	รายการใหม่	รายการ	รายการใหม่	รายการใหม่	รายการ	รายการใหม่
งบกำไรขาดทุนเบ็ดเสร็จ						
สำหรับปี สิ้นสุดวันที่ 31 ธันวาคม 2556						
ค่าใช้จ่ายการบริหาร	52,560,250	1,884,900	54,445,150	40,593,459	1,884,900	42,478,359
ค่าตอบแทนกรรมการ	1,884,900	(1,884,900)	-	1,884,900	(1,884,900)	-

34. เหตุการณ์ภายหลังรอบระยะเวลารายงาน

เมื่อวันที่ 21 เมษายน 2558 ที่ประชุมสามัญผู้ถือหุ้นประจำปี 2558 ของบริษัทฯ มีมติอนุมัติในเรื่องดังต่อไปนี้

- 34.1 เปลี่ยนมูลค่าหุ้นจากเดิมมูลค่าหุ้นที่ตราไว้หุ้นละ 1 บาท เป็นมูลค่าหุ้นที่ตราไว้หุ้นละ 0.25 บาท โดยหุ้นทั้งหมดยังคงเป็นหุ้นสามัญ และภายหลังจากการเปลี่ยนแปลงมูลค่าหุ้นแล้วจะมีหุ้นสามัญทั้งสิ้น 4,520 ล้านหุ้น
- 34.2 เพิ่มทุนจดทะเบียนของบริษัทจาก 1,130 ล้านบาท (4,520 ล้านหุ้น มูลค่าหุ้นละ 0.25 บาท) เป็น 1,356 ล้านบาท (5,424 ล้านหุ้น มูลค่าหุ้นละ 0.25 บาท) เพื่อรองรับสิทธิการแปลงสภาพของใบสำคัญแสดงสิทธิที่จะซื้อหุ้นสามัญเพิ่มทุนของบริษัทรุ่นที่ 1
- 34.3 เมื่อวันที่ 21 เมษายน 2558 ที่ประชุมสามัญผู้ถือหุ้นประจำปี 2558 ของบริษัท เอไอ เอนเนอร์จี จำกัด (มหาชน) มีมติอนุมัติการออกและจัดสรรใบสำคัญแสดงสิทธิที่จะซื้อหุ้นสามัญที่ออกใหม่ของบริษัทฯ ครั้งที่ 1 (AIE-W1) ให้แก่ผู้ถือหุ้นเดิมของบริษัทฯ ในจำนวนไม่เกิน 904,000,000 หน่วย จัดสรรให้แก่ผู้ถือหุ้นที่จองซื้อหุ้นสามัญใหม่ ในอัตรา 1 หุ้นสามัญใหม่ต่อใบสำคัญแสดงสิทธิ 1 หน่วย โดยมีรายละเอียดดังนี้

ชนิด	:	ระบุชื่อผู้ถือและเปลี่ยนมือได้
ราคาเสนอขายต่อหน่วย	:	0.00 บาท
อัตราการใช้สิทธิซื้อหุ้นสามัญ	:	ใบสำคัญแสดงสิทธิ 1 หน่วยต่อหุ้นสามัญ 5 หุ้น
ราคาใช้สิทธิซื้อหุ้นสามัญ	:	0.25 บาทต่อหุ้น
วันใช้สิทธิ	:	วันใช้สิทธิครั้งแรก คือ วันที่ 30 ธันวาคม 2559 และวันใช้สิทธิครั้งสุดท้าย คือวันที่ 7 พฤษภาคม 2561
วันที่ออกใบสำคัญแสดงสิทธิ	:	8 พฤษภาคม 2558
อายุของใบสำคัญแสดงสิทธิ	:	3 ปีนับจากวันที่จัดสรรใบสำคัญแสดงสิทธิ

- 34.4 บริษัทฯ ได้จัดทำและเผยแพร่งบการเงินรวมและงบการเงินเฉพาะกิจการ สำหรับปี 2560 ปี 2559 และปี 2558 ซึ่งตรวจสอบโดยผู้สอบบัญชีตามรายงานลงวันที่ 27 กุมภาพันธ์ 2561 และ 28 กุมภาพันธ์ 2560 และ 29 มีนาคม 2559 ตามลำดับ





บริษัท เอไอ เอนเนอร์จี้ จำกัด (มหาชน)
AI Energy Public Company Limited.

55/2 ม.8 ถ.เศรษฐกิจ 1 ต.คลองมะเดื่อ อ. กระทุ่มแบน จ.สมุทรสาคร 74110

โทรศัพท์ : 034-877-486-8 | โทรสาร : 034-877-491-2

55/2 Moo 8 Sethakit 1 Rd., Klongmadua, Krathum Baen, Samut Sakhon, 74110

Tel : 034-877-486-8 | Fax : 034-877-491-2